LA PRENSA

Año XLVII — Núm. 16.758 — BUENOS AIRES, JUEVES 2 DE DICIEMBRE DE 1915 — Dirección y Administración: Avenida de Mayo 567 y 575

EDICION DE 22 PAGINAS

DIARIO DE LA MAÑANA

(Fundado el 18 de Octubre de 1869)

PRECIO DE EJEMPLARES:

De la edición del día..... 0.07 centavos
Atrasado (dentro los 30 días) 0.20 "
De fechas anteriores..... 0.50 "

TARIFA DE SUSCRIPCION

	Capital	Interior	Exterior
	$ m/n.	$ m/n.	$ oro
Un mes	1.70	—	—
Tres meses. . .	5.00	—	6.00
Seis meses . . .	10.00	12.00	12.00
Un año	20.00	24.00	24.00

El precio de suscripción en la capital se entiende dentro del radio que abarca las siguientes calles: desde Paseo Colón—3 cuadras al Sur de Caseros hasta Avenida La Plata, Río de Janeiro, Chubut, Arroyo Maldonado, Avenida Alvear, Paseo de Julio; fuera de este, y exceptuando el que abarca nuestra nueva sucursal Oeste, el servicio se hace por correo con igual tarifa que al interior y pago adelantado.

SUCURSAL OESTE

Rivadavia 5261 (U. T. 1315, Flores)

Abierta desde las 7 a. m. a 10 p. m.

Esta oficina recibe avisos para todas las secciones del diario, en igual forma y condiciones que las establecidas por la Administración.

Atiende las suscripciones para los barrios de Caballito y Flores, provisionalmente en el radio comprendido entre las calles Avenida La Plata y Río de Janeiro, al Este; San Pedrito y Nazca, al Oeste; San Eduardo al Norte, y Directorio y Merlo al Sur, al precio de $ 2 mensuales, pago adelantado.

En esta oficina se hace también la venta de ejemplares a los vendedores de diarios, en las mismas condiciones que en la casa central.

SUCURSAL SUR

Almirante Brown 836, (Boca)

Se abrirá próximamente y atenderá los barrios de Boca y Barracas para el servicio de suscripciones, con repartidores propios y precio de abono de $ 1.70 mensual, pago anticipado. Igualmente se efectuará la venta de ejemplares a revendedores y se aceptarán avisos para todas las secciones del diario a iguales precios de tarifa que en la casa central.

DIVERSIONES PUBLICAS

TEATROS

CARMEN, al aire libre—Stadium del Club de Gimnasia y Esgrima, Palermo.—Entrada, Avda. de los Rosales.—Sábado 4 y domingo 5 a las 8 p. m.—Dos últimas representaciones al aire libre.—"Carmen", 2o. y 3er. actos, precedidos del segundo acto de "Aida".—Se venden las localidades en el Coliseo, Florida esq. Sarmiento, Comité italiano de Guerra, etc.—Palcos, 30 y 20 $; plateas $ 6, 4 y 3; tribunas, $ 2; entrada a palco, $ 2.

POLITEAMA ARGENTINO — Temporada de primavera y verano 1915-16. Compañía italiana de operetas Pietro Maresca. —Jueves 2—La signorina del cinematógrafo.

COMEDIA — Compañía de zarzuela española, dirigida por Miguel Lamas.—Jueves 2 a las 6 p. m.: La alegría de España.—Noche a las 8.45: Consolar al triste, La alegría de España, Sierra Morena y La gran vía.

SAN MARTIN — Empresa Rey y Cía. — Compañía tradicionista argentina. Dirección: José González Castillo y Elías Alippi.—Jueves 2 a las 8.45 p. m.: Santos Vega.—Noche, a las 9: El retrato del pibe, Calandria, Acto de variedades criollas.

AVENIDA—Temporada de verano.—Compañía de operetas y zarzuela Lopetegui-Montero—Jueves 2—La tragedia de Pierrot, Molinos de viento, Convention electoral.

APOLO—Compañía nacional de comedias bajo la dirección de Joaquín de Vedia.—Jueves 2—Celosa, La madrastra.

MAYO—Compañía de zarzuela y revistas española, de Palomero-Peladelos.—Jueves 2: El amigo Melquíades, Sol y calores, Las Europeas.

NUEVO—Gran compañía de comedias de Casimiro Ros—Viernes 3. Inauguración. —La familia Thibaudier; Campeonato de lucha Kraco-romana.

ARGENTINO — Compañía Florencio Parravicini.—Jueves 2—Jacinta, Los amigos, Estreno de la tiple Lola García. Estreno: Revista científica, Vida social porteña.

MARCONI — Compañía lírica italiana.—Maestro director y concertador, Giorgio Bigel.—Jueves, gran Lombardi alla prima crociata.

MODERNO — Compañía cómica italiana, Gaetano Cavalli.—Jueves 2, — Función extraordinaria en honor y beneficio del actor José Mesquiti.—Conmovedor Campodonisco, El beso, tomando parte la señora Lea Conti, y los señores Antonio L. Podestá y Juan Pérez.

BATTAGLIA (antes Nacional Norte),— —Jueves 2, de 6 á 7 p. m. Acto de variedades.—Noche a las 9. Programa variado.

VARIEDADES—Compañía tradicionalista argentina, Alemán-Dell'Aqua.—Jueves 2—Estreno: Julián Jiménez.

TEATRO GENERAL BELGRANO—Compañía nacional José Brioba.—Jueves 2 —La niña a la moda. Conferencia artística por su autor el doctor Belisario Roldán.

VARIEDADES Y CIRCOS

CASINO—Jueves 2 a las 2.30 p. m. Gran matinée con dos estrenos.—A las 8.30: dos estrenos: Campbell and Balvdon y Will, Woltard. Exito de: Tinget Tangel, Yettinah, Tre-Ki y toda la compañía.

ROYAL THEATRE—Jueves 2—La revista. El esmero.

CIRCO ANSELMI — Larrea y Lavalle.— Jueves 2—Los hermanos Barrientos en las sierras de Curumalán.

PARQUE JAPONES—Callao y Paseo de Julio—Abierto todos los días de 2 de la tarde a las 12.30 de la noche. 50 atracciones al aire libre.—Exposición sociológica norteamericana. Tony Lovande Grandiosa compañía ecuestre y acrobática. Función todas las noches.

FRONTON BUENOS AIRES — Córdoba 1130—Jueves 2—A las 9.15 p. m. Primer partido a 30 tantos: Lecuna y Americano contra Abando y Ugarte.—2o., a 40 tantos: Barandiés y Arnedillo contra Claudio y Erdoza, mayor.

CINEMATOGRAFOS

PALACE THEATRE—Corrientes 757. — Jueves 2—Viva la patria.

PETIT PALACE — Libertad 976.—Hoy jueves 2—Viva la patria.

ELECTRIC PALACE — Lavalle 536. — Jueves 2—Los misterios de la embajada.

CINE OPERA—Corrientes 848—Todos los días función de tarde y noche, con programa siempre variado.

SPLENDID THEATRE—Santa Fe 1846.— Jueves 2—Matinée de moda infantil.— Noche: beneficio niñas Pérez Freire.

EMPIRE THEATRE—Corrientes 899. — —Jueves 2—Tarde y noche: Los once países en guerra, explicados por el conde de Besa.

SMART PALACE — Corrientes 1253. — Jueves 2—La muerte de los hijos del rey Eduardo: Lucha contra la muerte; La guerra europea, nueva serie.

BIJOU SALON — Pueyrredón 965—Hoy jueves 2—La cruz de brillantes, El temiento Berth, Pasa el amor.

IMPERIAL BIOGRAFO—Cangallo 771. — Jueves 2—Los misterios de la embajada, Nelly Brooch, Stringar, Gabinete No. 13.

THE AMERICAN PALACE — Córdoba y Callao—Jueves 2—La garra, Rosa del Norte, La llama roja.

CRYSTAL PALACE — Corrientes 1550— Jueves 2—El perdón de la huérfana, La Bretaña pintoresca.

DE LA PLATA

OLIMPO—Empresa Vassini y Cía.—Compañía de zarzuelas españolas de Manuel Penella.—Hoy jueves 2, a las 8.45: La sucursal de la gloria, Jaldrín o las cuarenta y nueve provincias y P. B. T.

AVISOS PARA SEÑORAS Y SEÑORITAS

A ZURCIR Y TEJER TODA CLASE DE ropa: B. Mitre 1648. v10d.

A FORRAR BOTONES, TODAS CLASES bolita, bombé dobles, Pellegrini 673. v3i

A LOS MOLDES PARISIENSES, Mme. David, Esmeralda 663. Clases y moldes. v3

A FORRAR BOTONES BOLITA, VAINIllas, festones y plegados a máquina, Salta 265. v3

A señoritas, FILET, VENECIA, etc., A $ 0.30 hora enseño, va a domicilio; Garay 1582. v2d

A RETRATARSE A CARLOS PELLEgrini 282. Regalamos peinado y un retrato grande, en docena. Trabajos domingo. v20dic

A LIMPIAR TRAJES 1.50 $, teñir $ 3.50, planchar $ 1.50, se arregla y se reforma; Tintorería Rivadavia; Libertad No. 144. v2d.

A TIENDO CUALQUIER PEDIDO, HAGO reforma y tiño los sombreros de señoras y niñas, especialista en lutos y de lujo, Salta 1062. v3

CAÑAS! EXIJA MARCA "GALDERA". Anillo legítimo, 3 $, sólo en C. Pellegrini 88-144 y 490. v3

CASA DE MODAS Y TALLER SOMBREros, gran surtido en formas lagal u pique, a $ 3.95, seda o brin, a $ 4.50, y adornados a $ 5.25. Carlos Pellegrini 761.

A ZURCIR, PLANOS, CANGALLO 642 Ó Gllemes 4717, U. T. 1943, Palermo. v4

CLOACAS ECONOMICAS Y obras construcción Romagnoli Chiarini, Gallo 1268, U. T. 1841, Palermo. v14

COOPERATIVA SASTRES, POR POCO dinero arreglo, y refuerzo, cualquier traje, a la altura de la moda. México 1912. v3

ENCERO PISOS, LIMPIO CASAS, TOMO chonados, Sierra Peña 250, U. T. 5525, Libertad. v15

ENCERO $ 3, PIEZA 3 MANOS, LIMPIO casas, Paraguay 2556, esp. C., U. T. 4707, Juncal. v3

ENCERO Y LUSTRO PISOS Y PARquets 1.50, 3 manos cera, lustra muebles y se embalan; Independencia 659, U. T. 3568. Avenida, Celorino Pérez. v10dic

ENCERO PISOS 1 y 2 $ PIEZA, LIMpio casas y alfombras barato, casa de confianza; Charcas 1265, U. T. 2085, Juncal. v4d

ENCERADO ESPECIAL DE PISOS, limpio casas, abonos, C. Cardona, Alsina 1578, U. T. 5492, Libertad. Cooperativa 395, Central. v3d

ENCERO 2 $ PIEZA, 3 MANOS CERA. Limpio casas, parquets; abonos; trabajos garantidos; Tucumán 1679, U. T. 6770, Libertad. v4

ENCERO Y LUSTRO PISOS, SACUDIMOS alfombras, limpieza en general de casas y abonos, T. Cardona, Belgrano 1705, U. T. 3176, Libertad. v10d

ENCERO PISOS PAR 1.50 CON 3 MAnos de cera no marca las pisadas, brillantes como espejos, trabajos garantidos, Perú 632, U. T. 2759 Avenida, A. Rey.

EN LA SUCURSAL OESTE DE "LA PRENSA", calle Rivadavia 5261 (Caballito) se reciben avisos para publicar en este diario, en iguales condiciones de tarifa que en la casa central. perm.

ENCERO Y LUSTRO PISOS Y PARquets a 2 $ por pieza, con 3 manos de cera especial, única que no marca las pisadas (a prueba). Especialista, lustro muebles y pianos; limpio casas y alfombras baratísimo, ex oficial de Maple, encerador de confianza, Santa Fe 2147, U. T. 4460, Juncal. v4d

LUSTRO BARATISIMO A DOMICILIO, muebles y cueros, dejo como nuevo, Bell, San Carlos 3420. v3

LUSTRO, COMPONGO Y CAMBIO muebles, fábrica y depósito, Venezuela número 4147, J. Flore. v10

LIMPIADORA DE ALFOMBRAS Y guardadora de muebles, toldos, adornos para fiestas y casamientos, S. Carlevari y Cía Perú 354, U. T. 427 Avenida, Cooperativa 8859, Central. v20dic.

MUDANZAS: LA BALEAR, MUDA BArato, U. T. 2075 Mitre; Coop. T. 1531, Central; Victoria 3500; pidan presupuestos. v5d

PINTURA, BLANQUEO, EMPAPELO, albañilería, precio nueva vista, E. Juan 1255. v3

PINTO, EMPAPELO, BLANQUEO, mitad precio, Corrientes 2224, U. T. 4321, Mitre. v3

PINTO PUERTAS 1 $, BLANQUEO piezas 3, frentes 7, Cangallo 3891, Lópezz. v1ro.

PINTURA, BLANQUEO Y EMPAPELAdo, hago trabajo a precio reducido, Cerrito 432. v2d

PINTOR Y EMPAPELADOR, PINTO Y blanqueo, a precio módico, Montevideo 565. v2

PINTURA, EMPAPELADOS, DECORAciones barato, Brasen, Sulpacha 437 y Viamonte 920. Libertad. v4dic

PINTO, EMPAPELO, BLANQUEO Mitad precio, B. Mitre 2346, U. T. 3485, Mitre. v3d

PINTOR, EMPAPELADOR, BLANQUEOS y pinturas generales, Cangallo 1170, Unión 5538, Libertad. v3d

PINTOR, EMPAPELADOR, BLANQUEAdor, barato, Piedras 931, U. T. 1415, B. Orden. v4d

PINTO, DECORO, EMPAPELO, REFACciono muy barato Uruguay 367, U. T. 538, Libertad. v3d

SE CONSTRUYEN CASAS Y CLOACAS a plazo, García del Río 2707. v3d

SE OFRECEN DOS albañiles COMPEtentes, Paseo de Julio 510. v3

TAPICERO: BARATISIMO en MUEBLES finos y cortinados, Leopoldo, San Carlos 3420. v9

TOLDERO ALBOMBRERO TAPICERO, trabajo maderas, A. Cortese, Victoria 2147. v4d.

TAPICERO ECONOMICO, MUEBLES, DEcoraciones, Agustín Reneo, ex oficial Thompson, Uruguay 826, U. T. 5308, Juncal. v21d

PRESTAMOS E HIPOTECAS

A POLIZAS, JUAN P. PALAU, DA Y paga más que nadie; Maipú 315. v4d

A POLIZAS "LA MERCANTIL", DA mucho más dinero, Lavalle 856. v4d

AL 6 o/o DA DINERO EN HIPOTECA Eudoro Parodi, 35 de Mayo 130 v3d

A POLIZAS "LA MODICA" DA Y paga el máximun. Esmeralda 47. v4

A POLIZAS MERCADERIAS DINERO en el acto más que todos, San José 585.

AL 6 o/o PRESTA CON Y SIN HIPOteca, González Videla, 25 de Mayo 110. v3

A POLIZAS ANTICIPO CUALQUIER suma, hipotecas casas, campos, C. Pellegrini 92. v3

PRESTAMOS E HIPOTECAS

A HIPOTECAR EN EL DIA, CASAS, campos, terrenos, sin gastos, Soc. The Fénix, Perú 218, de 8 a 5.

AL 6 1/2 o/o SOBRE CASAS, CAMPOS y construcc., 1 a 20 años, Financiera, Moreno 430.

AL 7 o/o DOY CON SOLA FIRMA, y 1.000 a 50.000, 1a. y 2a. hip., Bolívar 216, esc. 6.

A POLIZAS, LA POLIZA PAGA MAS que nadie, compra alhajas, Suipacha 932. v4d

A POLIZAS, LA ECONOMICA da el máximum de tasación, B. Mitre 363, escritorio 6. v2

DOY EN 1a. O 2a. HIPOTECA, CAP. Y prov., bajo interés, Ribas, Victoria 829.

DOY EN HIPOTECA $ 2 A 20.000, 10 o/o, sobre buenas propiedades; escribanía Sanguinetti, Maipú 278.

DINERO EN HIPOTECA, CUALQUIER cantidad, sobre casas y campos, capital y provincias, construcciones por mensualidades, sin gastos anticipados, "La New York", Alsina 1550. v3

DESCUENTOS EN EL BANCO DE LA Nación, a comerciantes, industriales y hacendados, con 25 o/o amortización trimestral; en Bancos particulares, de pago integro a 90 y 180 días, Cerri, B. Mitre 363. v9d.

EN SEGUNDA HIPOTECA, NECESITO 1000 $, sobre casa valor 27.000 pesos, que reconoce $ 2000 en primera, B. Mitre 363, esc. 6.

NECESITO $ 5.000 EN 1a. HIPOTECA, sobre casa; tratar B. Mitre 788, piso 1o.

NECESITO 1.500 A 2.000 $, CASA VAlor 10.000 $, tratar Maipú 30, de 2 a 6 p. m.

NECESITO 3.500 A 4.000 $, CASA VAlor 25.000 $, tratar Maipú 30, de 2 a 6 p. m.

NECESITO 6 A 7 MIL PESOS, CASA valor 40.000 $, tratar Maipú 30, de 2 a 6 p. m.

FONDOS MIL NECESITO POR UN MES bien garantidos, pago buen interés, dirigirse casilla Correo 63. L. F.

PESOS 250 SE NECESITAN CON BUENA garantía comercial, dirigirse poste restante, correo central a J. A. B.

SE ADELANTA DINERO A PENSIONISTas civiles y empleados nacionales, Victoria 452, 6o. piso, escritorio 3.

SIN COMISION DOY EN HIPOTECA DE 3.000 a 50.000 $; por carta, Billinghurst 63.

AVISOS PARA NAVIDAD Y AÑO NUEVO

ALMANAQUES, CALENDARIOS y blocks, liquidación, A. Esswein, Bolívar 362.

ALMANAQUE DEL MENSAJERO, para 1916. Apareció y está en venta en todas las librerías y quioscos de la capital, federal y de la campaña; precio $ 1.20. Dirección y administración, Bmé. Mitre 475, 2o. piso. v1a

VENTA de CASAS, TERRENOS y CAMPOS

A 35.000 $ VENDO CASAS DE ALTOS, sobre el subterráneo, Rivadavia 8853.

A $ 50 MENSUALES, VENDO CASITAS en Flores, propietario, Salta 180.

A PLAZOS VENDO CASA QUINTA, CON criadero, una manzana; Rivadavia 5553. v3

AL LADO PLAZA FLORESTA, VENDO dos casas 4.000 y 5.500 $ contado y 85 y 126 por mes, Rivadavia 5724.

ALTO! CASAS MENSUALIDADES, estilo cédulas, vendo Gomberoff, Rivadavia 7731, atiendo personalmente. v3

A VENIDA REPUBLIQUETAS 2776, Belgrano, vendo hermoso chalecito moderno, en terreno 30x50, con jardín, garage, quinta y todas comodidades, no existe mejor, visitese.

ATENCION, ESPECULADORES! CASA vendo a 8 cuadras del Congreso, 12 1/2 por 72 varas, edificio de salón, negocio, escritorio, dormitorios, galpón al fondo, para industria, líquido 53.500 $, C. G. Sameria, Jujuy 1222.

BARRANCA DE BELGRANO, VENDO O permuto chalet, 8 piezas, jardín, garage; verlo Estado 2190. v14

BOVEDA BARATISIMA (C. O.) 8 CAras vendo, escribir Cangallo 409, esc. 8, 1er. piso.

CASA NUEVA, CEDULAS(VENDO 1500, contado; Soler 3834, 10 a 12.

CASITA CHICA VENDO CON facilidades o permuto. Liniers 886.

CASA ALTOS Y BAJOS, E. UNIDOS 3081 vendo, tratar Belgrano 561. v3

CASA VENDO, 10x35, ZUVIRIA 640, Y José M. Moreno, visitenla.

CON $ 2.000 Y 125 $ MES, ZAPIOLA 1565, 10 por 60, Rivadavia 8692. v3

CON 2.000 $ Y 95 POR MES, DIRECTOrio 3941, 10 por 35, Rivadavia 8693. v3

CASA: HERMOSA VENDO, TODO CONfort, G. Bocayuva 717.

CASA VENDO EN LOMAS, 20 VS. POR 45, 5 piezas, baños, etc., facilidades de pago; Ayacucho 2103, Torres, de 9 a 11, v3

CAMPO VENDO O ARRIENDO, 1875 hectáreas, Pampa central, sección 18, próximo F. C. O., tratar Bompland 1790. v6

CASITA QUINTA, 2.000 VS., EN LOMAS, vendo, facilidades, Bolívar 173, pieza 5, de tarde. v3

CHACRA DE 18 HECTAREAS A 8 cuadras estación próxima Bs. Aires, campo inmejorable, vendemos a $ 550 hectárea; The Barbicane Co., Lavalle 1521.

CASA ESQUINA PARA RENTA, CON frente a Santa Fe, cédulas 40.000 $, al contado $ 15.000; tratar Corrientes 2791, V. S. Vinelli y Hno.

CASA CON 4 DORMITORIOS, COMEdor, jardín, se vende en mensualidades, informes a Ferrari, Bolívar 189, zapatería 16. v1

CASA YATAY 218 VENDESE BARATO, 7 salas, 4 piezas, etc., cerca subterráneo, tranvías en ambas esquinas, tratar Almagro 882.

CABALLITO, CENTRAL, SAN EDUARDO 1037 y Espinosa, edificación casi finalizada, por 4.000 $, a plazos, cuatro cuadras de Rivadavia, subterráneo; visitese. v3

CASAS BARATISIMAS VENDO 8 CON muy poca plata, remataré el 5 de diciembre, venta sección fomatos de C. A. Figueroa, Arauz 2574, U. T. 1373, Palermo. v5

CASA MUY BARATA, CON CEDULAS Y plazos, vendo urgente, San Eduardo 1688, al lado de Bella Vista y cerca subterráneo; vería de 8 a 9 y de 3 a 6 p. m.; tratar Elizalde; San Martín 92. v4

DOMINGO 5 DICIEMBRE, REMATARE casas Zavaleta 441 y Arana 454; ver remates Romano. v2

ESQUINA MODERNA VENDO, CALLE Independencia 4301, a plazos.

EN VILLA URQUIZA VENDO CASA moderna, 10 piezas, Alzaprúa y Bebedores, $ 17.000, vale 25.000, Cangallo 521, 1 a 5, Romano. v4

EN RAMOS MEJIA F. C. O., SE VENDE casa de campo en extenso terreno esquinas, 8 habitaciones principales, dos piezas de servicio, cochería, caballeriza, galpón molino, fáciles condiciones de pago. Dirigirse almacén "Unión", inmediato a la estación. v3

MAR DEL PLATA, CASA CENTRAL, ASfalto, cloacas, luz eléctrica, garage, jardín, cortinados, lista para ocuparla, vendo 9.000 $; tratar en la misma, 14 de Julio 1735, o en Buenos Aires, Don Cristóbal 1285.

PUEBLO Pinteyro, VENDO CASA 3 PIEzas, 1.500 $ a plazos, Balcarce 185, Canal.

R. SANDBERG, PERGAMINO 53—Menmualidades: Pergamino 193, Laguna 46, 3, 4 p., adeq. con 1.000 $ v3

R. SANDBERG, PERGAMINO 53—Menmualidades, D. Funes 1667, Baradero 364. Pidan catálogo. v3

SE VENDE UNA CASA ESQUINA BOLIvar, tratar San José 152. v2

SE VENDE REGIA CASA CON CLOACAS, jardín y garage, en Palermo, datos Victoria 3773. v4

SE VENDE UNA ESTANCIA ARRENDAda, casco reservado en la Pcia. Bs. As., ahora es el momento de ver campo y tierra; tratar calle Cangallo 136, Flores no se atienden corredores.

SUBTERRANEO ESTACION MEDRANO, una cuadra, casa Bartolomé Mitre 4044, jardín, comedor, 5 piezas, baño, cocinetas, 11x36, visítese, precio 8.000 $, para liquidar. v2d

TERRENO DE 22x60, RIVADAVIA 7600; otro al 5500, de 10x43, vendo barato, 25 de Mayo 149, Browne. v3

TERRENO EN FLORESTA, A DOS cuadras de Rivadavia, vendo a 8 $ v, y otro en Mar del Plata, barato Catamarca 825.

VENDO CASA 15 NOVIEMBRE 3226 moderna, 12x30, poco Descontado, dueño en la misma.

VENDO URGENTE POR LO QUE DEN espléndidos lotes terreno en Quilmes y San Vicente, Vaccaria, Esmeralda 47.

VENDO CASA MODERNA, BARATISima, 7 piezas, facilidades, Campichuelo 178, Almagro, dueño, Melo 2278.

VENDO MODERNA CASA, BELGRANO, 6000 $, o por tasación, edificio regalando terreno o permuto, Vlamonte 1430.

VENDO LA CASA AVENIDA GAONA 2431, preparada de altos, mucho terreno, precio barato; tranvías 99, 89 y 84.

COMPRA de CASAS, TERRENOS y CAMPOS

A VENDER RAPIDO SU CASA acude R. C. G. Semería, escritorio Jujuy 1227. v3

A VENDER SIN GASTOS, SUS CASAS, chacras, ocurran R. Sandberg, Pergamino núm. 53. v6

A VENDER URGENTE SIN GASTOS SU casa, seguro acuda a Sandberg, Rivadavia 8092. v6

COMPRA de CASAS, TERRENOS y CAMPOS

COMPRO CASA CON 6 O 7.000 CEDULAS en 600 a 800 varas, sable al contado; por carta, cantidad correo 1309.

COMPRO CASA FLORES, 4 O 5 PIEzas, $ 2.000 contado, resto mensualidades, Ganaderos 383.

COMPRO CASA HASTA 10.000 $, 5 PIEzas, 10x45, prefiérese Palermo, ofertas Gerrit 3959.

CASA-QUINTA PALERMO 900 V., 9 habitaciones principales compro, resto restante X, 3, correo. v3

COMPRAMOS CASA EN PALERMO O Flores, hasta 30.000 pesos, prefiriendo con algunas facilidades, Juan A. Ríos, sucesores de Bacigalupi y Hnos., Av. de Mayo 668-672.

DE 10 A 15 HECTAREAS HASTA MOreno, F. C. O., se desean comprar, con facilidades; tratar J. Muzzio, B. Mitre 478.

PANADERIA COMPRO PROPIEDAD central con comodidades para familia y facilidades de pago, dirigirse Bulnes 79.

QUIEREN VENDER SUS CASAS, terrenos y campos? Pues bien les garanto la venta en pocos días, sin gastos, tratar Cerri 2574, U. T. 1373, Palermo, C. A. Figueroa. v8dic.

PERMUTAS

PERMUTO CASAS EN LA CAPITAL, por chacras cercanas, Rivadavia 8853.

PERMUTO CASA-QUINTA POR CASA capital tenga pocas cédulas, Francomano, casa Villa Rebeca, San Martín. v2

PERMUTO CASAS CAPITAL, POR CREditos hipotecarios, San Martín 121, esc. núm. 27.

COMPRA Y VENTA DE NEGOCIOS E INSTALACIONES

A REMATAR SU NEGOCIO PALMA 15 defiende bien, Alsina 1588. v4d

A VENDER PRONTO CUALQUIER NEGocio, Tucumán 877, Plazza.

AQUI, VICTORIA 1690, DEURRAN A comprar, vender o rematar negocios

ALMACEN BUENO, AL NORTE, 30 o/o descuento vendo Olanta, Alberti 1059. v3

ALMACEN VENDO, UNDO EN 4 esquinas, informes México 1400, farmacia. v4d

ALMACEN BUENO VENDO, INFORMES balancreador público Juan Solari, Moreno 2200. v3d

ARMAZONES CAFE, ALMACEN, BOLCS, ocasión, carpintería italiana, Sarmiento 1316. v4d

ARMAZONES CONFITERIAS, FARMAcias, almacenes, heladeras, barato, carpintería italiana, Corrientes 1353. v4d

ALMACENES BUENOS, VENDEN balanceadores públicos J. H. Campos y Cía., Alsina 489. v3d

ARMAZONES, MOSTRADORES NUEvos y usados, heladeras, fideeras barato; Rivadavia 2242.

ARMAZONES, MOSTRADORES, HELAderas, instalaciones, vendo barato, Corrientes 2415.

ALMACENCITO COMESTIBLES VENDO a primera oferta, grave enfermedad; Alsina 1964. v2

ALMACEN Y CANCHA DE BOCHAS vendo, tratar particularmente en su local, Catamarca 1135.

ALMACENCITO, DE POCO CAPITAL Y de vida propia, se vende, Charlone 1562, Villa Ortúzar.

ALMACENCITO EXTRA 50 $ DIARIOS, alquiler gratis vendo 600 $, a prueba, Solís 162. v3

AGENCIA DE CAMBIO Y VAPORES, se vende o las instalaciones, P. de Julio 742. v4

ANTES DE REMATAR SU NEGOCIO consúltelo a Vieta; ganará dinero; Solís 162. v6

ARMAZONES, MOSTRADORES, HELAderas, fideeras, instalaciones generales, vendo; Cangallo 1777. v4

ALMACEN UNICO, FACILIDADES, CApital 2.000 $, diario 65 $ vendo, Balcarce 185.—Casa.

ALMACEN UNICO, ESPECIAL, ARM. casa, facilidad, diario 80, vendo, Salta núm. 535.

ALMACEN ESQ. POR SAN JUAN PROximo Entre Ríos, 4000 $, vendo, Salta 526.

ARMAZONES, HELADERAS E INSTALAciones nuevas y usadas, casi regalado, D. Mitre 1870.

ALMACENES, BARS, RESTAURANTS hotelitos buenos, vende Plazza, Tucumán 677.

ALMACEN UNICO, CENTRAL, VENDO, con 20 o/o descuento, mercad. noble, Piedras 384.

A VENDER EN EL ACTO SIN GASTOS si firmas su negocio ocurran sin demora a Spina; Independencia 1887.

ARMAZON ALTO PARA TINTORERIA O negocio análogo, todo de cedro vendo, Anasarala 1125, de 9 a 11 a. m.

ALMACEN UNICO EN CABALLITO, Parque Centenario, venta 3.500, alq. 200, plazas 6, vende Solari; Alsina 2522.

ALMACEN CENTRAL, VENTA MENsual a prueba, 3.000 $, mitad copas, comodidad amplia, vendese. Datos Costas, Libertad 115.

ALMACENCITO CON DESPACHO DE bebidas con pensionistas, poco capital, poco alquiler, sin corredores, Catamarca núm. 370.

ALMACEN Y CASA DE COMIDA se vende a balance o en globo, único en la esquina, gran porvenir, poco capital, Avenida Goana 701, Caballito. v3

ALMACEN A TODA PRUEBA DIARIO 70 $ alquiler 60, vendo urgente por ausentarme, instalaciones de la casa, informes Caseros 1547, de 6 a 7 a. m. y de 6 a 8 p. m. v2

A REMATAR VUESTRO NEGOCIO COlocar el 90 o/o adelantado, sin pagar comisión o vendería particular, hoy mismo con reserva, ocurrir a Cevallos 189, C. Vilches y Cía.

AGENCIA DE LOTERIA, CIGARRERIA y salón de lustrar, muy acreditada, con alquiler barato y comodidad para familia, espléndido paraje, vendo barato y a prueba, Vieytes 1034. v4

ALMACEN SE VENDE, GRAN LOCAL para despensa, armazones de la casa, gran comodidad para familia, zaguán a parte del negocio, 3.000 $ al contado, el resto a plazos; Payón 3399. v4

A SOLO 25 MINUTOS DE LA CAPITAL, vendemos gran criadero de cerdos y aves, instalado con todos los adelantos modernos, en 20 hectáreas de campo, sombrado alfalfa y pastos forrajeros, hortalizas, jardines, árboles frutales y de sombra, población, grandes comodidades, gratificándose a la vez el contrato de arrendamiento del campo, por 5 años, alquiler baratísimo. Grandes galpones, chiqueros, planteles cerdos de raza, gallinas, patos, conejos, gansos y chanchitos de la India; carruajes, carros, guarniciones y demás útiles rurales. Se trata de liquidar una granja en las puertas de la capital, por enfermedad de su dueño; damos facilidades de pago. No tratamos con intermediarios; dirigirse a Igarzabal y Cía., Libertad 1093, de 8 a 11.30 y de 2 a 6.30.

BARS, CAFES, ROTISERIAS, CONFITErías, panaderías, vendo, Victoria 1690.

BUENA OCASION, VENDO DEPOSITO vino, Las Heras 2366, casi esquina Pueyrredón, por ausentarme. v4

BAZAR JUGUETERIA Y CIGARRERIA esquina vendo urgente, Independencia 1887.

BICICLETAS DE OCASION VENDEMOS garantidas desde $ 25, The Barbicane Co., Lavalle 1521.

CIGARRERIA LOT, VENDO 340 $, DIArio 100 $ contrad, Alsina 1586.

CIGARRERIA CHICHE 500 $ LIBRES Y otra 200 $, teatro, vendo, Victoria 1690

CAFE Y BILLARES SE VENDE A BAratísimo, o en globo, Lima 1226.

CIGARRERIA Y LOTERIA CENTRAL, se vende barato, Suipacha 320.

CIGARRERIA, LIBRERIA Y LOTERIA, se vende, Córdoba 1505. v4

CIGARRERIA Y LOTERIA VENDO baruto, Suipacha 425.

CIGARRERIA, LIBRERIA, LOTERIA, vendo barato, comodidad; Av. Rivera 921 v3d

CONFITERIA, BAR, BILLARES, VENDO barato, doy facilidades, Independencia 3501.

CIGARRERIA, LOTERIA, ESQ., CENtral, diario 140 $, vendo barata, por irme tratar Larrea 434, dep. 2. v4

CIGARRERIA, LOTERIA Y SALON acreditado 100 $ diarios, alquiler 50 $, vendo a balance, Solís 162. v3

CARBONERIA SE VENDE EN BUENAS condiciones, poco capital y poco alquiler por ausencia obligada, Moreno 1057.

COMPRO DICHO, PAN, COMPES, FAmilia y bien puesto, por el Norte, por carta dalosmante, Correo Suc. 35, F. E.

CIGARRERIA LIBRERIA DIARIO 80 $, vendo o tomo socio, 350 $, libres 15 $, diarios; Belgrano 1859.

CIGARRERIA VENDO 350 $, O SOCIO, 200 $, alq. 40 $, gran pichincha, dueña, Alsina 1850.

CHOCOLATERIA POR LO QUE DEN, A prueba, vendo, hago contrato, Santa Fe 3854. v3

CIGARRERIA LOTERIA CHICHE, diario 85 $, la regalo 385 $, por enfermedad, Victoria 1862.

CAFE RESTAURANT LOS ALIADOS SE vende o se toma socio, se prefiere francés, negocio positivo, Rioja 900.

CIGARRERIA LIBRERIA, AGENCIA de lotería se vende, tratar con su dueño, Lima 539.

CAFE BAR SE VENDE, AL LADO BIOgrafo, por tener otro negocio y no poderlo atender, se da alguna facilidad, tratar Triunvirato 828. v4

COMPRA Y VENTA DE NEGOCIOS E INSTALACIONES

CRIADERO DE CERDOS Y MAQUINArias para embutidos, con anexo almacén, ferretería, bebidas, etc., alquiler barato; vendo o permuto por casa, valor pesos 12.000, Rioja, Bloza Peña 184, de 2 a 6 p. m.

DESEASE VENDER A MITAD DE precio negocio confitería, Larrea 293.

DESP. PAN 14 $ LIBRES DIARIOS, otro 25 $, vendo, Victoria 1690.

DESP. PAN 185 $ LIBRES 9 $ ALQ. 30, vendo sin corredores, Venezuela 3178.

DESPACHO PAN VENDO POR ASUNTOS familia, dueño Salta 283.

DESPACHO PAN Y COMESTIBLES, gran barrio, vendo; Sarmiento 3170.

DESPACHO PAN FACTURAS, GANANcia 16 $ diarios, vendo 300 $, por desgracia, Victoria 1362.

DESPACHO PAN, GANANCIA 10 $ Libres, vendo en 400 $, alq. 40 $, con pieza, Piedras 356.

DESPACHO DE PAN Y FACTURA Y comestibles vendo, Monte Egmont 231, tratar en la misma.

DESP. PAN, CASITA SOLA, LIBRES 15 pesos, vendo regalado, por enfermedad, tratar Larrea 434, dep. 2. v3

DESPACHO PAN, COMESTIBLES, VENdo 230, deja 11 libres, alquiler 45, por fallecimiento, Alsina 1964. v2

DESPACHO PAN, FACTURA Y COMESTibles, todo por 300 $ San Juan y Chacabuco.

DESPACHO PAN CENTRICO, MUCHA venta, vendo barato, particularmente, Viamonte 1518.

DESPACHO PAN CHICHE, VENDO 280 pesos, diario 40 pesos a prueba, alq. 35 pesos, con pieza, B. Mitre 2077.

DESPACHO PAN, FACTURAS, MUY LENdo vendo 150 $, diario 35 $ a prueba, Belgrano 1548.

DESPACHO PAN, OJO! REGALO EN 165, alq. 30 $, ganancia 15 $ diario; Lima 185.

DESPACHO PAN, FACTURA, GANANcias 15 $ diarios, vendo 250 $, Belgrano 1859.

DESPACHO DE BEBIDAS Y RECREO, poco capital, comodidad para familia, se vende, próximo al parque Saavedra, Garcia del Río 2672.

ESTANTERIA PARA ALMACENCITO Y molino de café, para motor, se vende muy barato; Lima 1138.

FONDA FRENTE ESTACION, 700 $, otra 15 piezas, vendo, Victoria 1690.

FOTOGRAFIA VENDO URGENTE, BAratísima, Moreno 2088, poco capital. v3

FABRICA DE FIDEOS INSTALADA CON gliena producción vendemos, The Barbicane Co., Lavalle 1521.

FONDA FRENTE AL ONCE VENDO 1.000 pesos, diario 75 $, otra 500 $, B. Mitre 2077.

FARMACIA, VALE 30.000 $, VENDO EN 10.000 $, diario 50 $, Rodrigues y Cía., La Legal, Salta 263.

FARMACIA SOBRE CALLE ENTRE Ríos, diario 200 $

AVISOS COMERCIALES

AVISO AL COMERCIO: HABIENDO VENDIDO mi negocio de café, sito en la calle Suárez 129; reclamaciones por 3 días, de la primera publicación. Vendedor, Jorge Gaffo; comprador, Miguel Mundula. v8

A la COMERCIO: AVISO QUE BAJO INventario y tasación practicado por los balanceadores públicos M. Ardáiz y Cía., oficinas Talcahuano 831, U. T. 72, Libertad, he vendido al señor Angel Anguelra las existencias de mi negocio de almacén, sito en esta capital, calle Victoria número 8499, esquina Maza: las reclamaciones contra el expresado negocio se servirán interponerlas dentro de los tres días de la fecha.—Buenos Aires, diciembre 2 de 1915. —David Delucchi. v4

DEPOSITO DE VINOS CON CLIENTELA necesita socio del ramo, datos Montevideo 1087.

INVENTO PATENTADO PARA MEDIR vinos y aceites, de tres clases a la vez, necesito socio capitalista o como convenga. Verlo San Juan 3269, A. Rosado. v2

SOCIO CON 10.000 PESOS PARA ALMAcén importante y acreditado, de 25 años se necesita, datos Piedras 122.

SOCIO PARA RESTAURANT CON 700 $, preciso, muchas piezas, razón, Salta núm. 525.

SOCIO CON POCO CAPITAL NECESIto para buen restaurant, doy facilidades, Vlamonte 1330.

SOCIO PARA FONDA CON 400 $ preciso para tratar con el interesado, Cochabamba 900, S. A. v3

SOCIO pequeño CAPITAL PARA AGENcia colocaciones, necesito urgente; San José 285. v3

SOCIO SE ADMITE O SE VENDE hotel-pensión muy acreditada con marcas propias, con venta asegurada, gran clientela en la capital; casa fundada en 1887, pedir datos p. carta S. Ramelo, Maipú 450. v8

SOCIA FORMAL DE 28 A 50 años, CON $ 1.000 ó 1.500 $, para comprar almacén establecido en mi poder en Devoto, garantido en la propiedad, razón calle Esperanza 3919, Devoto, A. A.

SOCIO PARA BIOGRAFO GRANDIOSO con variété, de 700 localidades, en pleno funcionamiento, con 5 a 8 mil $; busco, vale 60.00 $, utilidad mínima 1.000 $ mensuales, reembolsando el capital, Paraná 770, o carta B. R.

TENGO 10.000 $ Y GALPON PARA ASOciar a industria establecida en buena marcha, datos por carta a señor Ind. Maipú 450.

URGENTE, NEGOCIO SEGURO, ALQUIlo un pequeño criadero de aves y conejos, en 20 pesos, con pieza y cocina; también se toma socio, calle Ayacucho 2677, Lanús, F. C. S.; hay tranvía. v3

COMPRA Y VENTA de FONOGRAFOS MAQUINAS de ESCRIBIR y de COSER

DISCOS Y GRAMOFONOS NUEVOS Y usados, compro, Salta 766. v14d

FONOGRAFO FLAMANTE CON DISCOS auténticos y variados, se vende, Corrientes 1460. v2

GRAFOFONO GRANDE, NUEVO, CON 45 piezas regalo por 35 $, Salta 673.

GRAFOFONO NUEVO con buen número de selectas piezas vende, Cerrito 71. v4

GRAFOFONO CON 20 PIEZAS, SIN USO véndese ocasión, Belgrano 2059. v6

MAQUINA DE COSER DE ROBLE CASI nueva vendo barata, Bolívar 566, piza. 9

MAQUINA SINGER ESCRITORIO, otra sencilla, vendo 25 $, Cangallo 1269.

MAQUINAS DE ESCRIBIR, LAS MEJOres marcas, vendemos a precio bajo, verlas Corrientes 1321, Maya y Cía. v4

MAQUINAS DE ESCRIBIR DE OCASION vendiemos baratísimas, The Barbicane Co., Lavalle 1521.

MAQUINA SINGER ESCRITORIO, otra de modista vendo baratas, Corrientes 1124. v3

MAQUINAS DE COSER PARA MODIStas, zapateros y familias vendemos desde 18 $, B. de Irigoyen 1570. v4

MAQUINA ESCRIBIR UNDERWOOD, 4 otra de viaje 20 $, vendo, Independencia 1241. v3

MAQ. COSER PARA TALABARTEROS, zapateros, a precios tirados, vendemos, Salta 366.

MAQUINA BLAC CILINDRAR SUELA y el completo, fabricación calzados, vendo, B. de Irigoyen 1624.

MAQUINAS SINGER Cañón, BASTRE, modista y de mano vendo desde 15 $, Ombú 75.

MAQUINAS ESCRIBIR, TODOS SISTEmas, liquidación permanente de las mejores marcas, garantizadas, precios excepcionales, Emporio Americano, Maipú 272.

OJO, DISCOS USADOS, PAGO BIEN compra la peluquería S. Fe 1632. v3

SE PRECISA MAQUINA DE VAINILLAR ocasión, marca Singer, dirigirse C. Pellegrini 479.

COMPRA Y VENTA DE LIBROS

A SAN MARTIN 147, SE COMPRAN LIbros nuevos y usados, a domicilio, Roberto.

LIBROS COLEGIO FACULTAD, DICCIOnarios, códigos, etc., compró, Bolívar 591, Alsina 533. v 10

VENTAS VARIAS

A 8 $ CAJON DE 30 KILOS PAPAS IMportadas, Universidad 548. v3de

ANILINAS NEGRAS, TODOS COLORES campecho, véndense, Amenábar 2330, Belgrano.

A CUALQUIER PRECIO VENDO GRAN extractor de aire, 1 ventilador, 1 polea, 1 volante, 1 proyector, Corrientes núm. 3022.

BASCULA, BALANZA Y TANQUE MIL litros, vendo ocasión, Directorio 3715.

Caños 1 1/2 PULGADA, PARA AGUA, vendo; Uspallata 940. v2d

CAJA REGISTRADORA NATIONAL SEmimueva, véndese, ocasión, Cerrito 71. v3

CAJA NATIONAL ULTIMO MODELO Liquidanse dos nuevas, por mitad de precio, ocasión, Moreno 1969. v3

CARBON FUERTE, los 100 k. $ 5, carbonilla fuerte 100 k. $ 3.50. Pida U. T. 1092, Palermo, Humboldt 2481. v2

CAJAS REGISTRADORAS NATIONAL como nuevas, perfectas y garantidas. Vendemos a precios de ocasión, verlas Corrientes 1321, Maya y Cía. v4

ELECTRICISTA, MATERIALES DE 1ra. gran rebaja, casa importadora, Moreno 2099. v7

FUNDAS PARA JUEGOS DE SALA 15 $, para plano 8. Se atiende por carta o teléfono, Montevideo 414, J. Despax, U. T. 2258, Libertad. Se manda a domicilio con muestra. v5d

GRAN HELADERA DE OCASION CON serpentino, para cerveza blanca y negra, vendo, Charcas 2601. v3

HELADERAS ESPECIALES PARA CARnicerías líquido, Lacarra 41, U. T. 1210 (Flores).

LETRERO LUMINOSO, COSTO 300 $, vendo barato, Rivadavia 2219. v2

LEÑA QUEBRACHO BLANCO ENTREgado, mil kgs. 20 $; Rivera 876. v3

LINTERNAS PARA PROYECCIONES SE venden de ocasión, dos, Moreno 1962, de 2 a 4. v3

LONAS DE HILO RAYADAS, ESPECIAles para toldos y cortinas, instalaciones de hierro, guarda-toldos, varillas, Lonería Boltano, Rivadavia 1815. v2dc

MAQUINA SODA Y MIL SIFONES VENdo, Santander 1960. v2

MUSICA PARA ORQUESTA DE BIOGRAfo, se vende, Santa Fe 3534.

MOLINO "GUANACO", CASI NUEVO, y accesorios, véndese, Gallo 1578.

MOLINOS, BOMBAS, TANQUES, cañerías casi nuevas, se venden de ocasión, Triunvirato 447. v2

MICA PARA TODO USO, VENDEMOS barata, todo tamaño, The Barbicane Co., Lavalle 1521.

MOLINOS, TANQUES, cañerías, BOMBAS en perfecto estado vendo, Triunvirato 373. v6

MATERIALES DE CONSTRUCCION REmatarán el sábado 4 de diciembre, a la 1.30 p. m., Rodolfo A. González y Cía., calle avenida San Martín 1948, Datos, Rivadavia 540.

PLOMO SE VENDEN 1000 Ks., A 0,28 $. San Juan 2488.

SE VENDE TRAJE DE JACQUET, POCO usado; Lavalle 536, pieza 3. v3

SE VENDE UNA FIAMBRERA FRIGUrífica; Alsina 2062. v4

SE VENDE UNA NORIA Y 70 MTS. bebederos, fro, gdo., Juana Azurduy 2956.

SE VENDEN DOS COLECCIONES ESTampillas con sus álbumes, barato, Olavarría 262. v3

SE VENDE UNA COCINA ECONOMIca tamaño regular, de poco uso, San Salvador 5170.

SE VENDE FIDELIA MUY ACREDITAda máquinas las más modernas, barrio muy apropiado, con facilidades de pago, tratar en la misma, Rioja 1719.

SESENTA PLANTAS CASERAS, FINAS, con macetas y 10 sillas Viena, vendo por lo que den; Nouquén 2560, Flores, Fuhs.

SE VENDE toda LA PRODUCCION DE duraznos y ciruelas del año vendiero, todo de calidad superior, al lado de la estación Beccar, F. C. C. A., preguntar por jefe estación. v4

TABIQUE CON VIDRIOS INGLESES, para escritorio, vendo, B. Mitre 783.

URGENTE VENDO TOLDO COMPLETO de 6x2, 2 arañas modernas, Bulnes 1350

UN SILLON QUIRURGICO, DE OCAsión, para dentista, se vende, Sarmiento 3095.

VIDRIERAS 4 DE MOSTRADORES, se venden barato, C. Pellegrini 565. v2d

VENDO HELADERA 3 PUERTAS, otra más, grande; Rivera 876.

VIA DECAUVILLE DE 7 Ks., DOSCIENtos diez metros, en cambio y tres vagonetas, se venden; Loria 370. v2

VENDENSE RETAZOS DE COBRE Y bronce, ofertas con precios a Serrano 970. v3dlo

VINO MARCA "BATAGLIA" VENDO una partida por casco, a 23 cts, Río IV 261.

VENTILADORES MATERIALES eléctricos de 1ra, calidad, barato, Moreno número 2099. v7

VENDO 50.000 K. DIARIOS NUEVOS Y papel blanco, Patricios 1471, Unión Telefónica 509, Barracas, F. H. v4

VENDO 100 ELEGANTES TRAJES DE hombre poco uso, desde 10 a 30 $, Esmeralda 798. v8

VENDO EN PARTIDAS, PASA UVA DE Mendoza, especial, $ 1.60 el cajón, Saavedra 770. v3

VENDO TOLDO, MAQUINA SINGER E instalación, todo nuevo y barato, Moreno 1220.

VENDO O PERMUTO CON VINO, 4 bombas "Coo" para trasiego de vino, dos a nafta y mano y dos a mano, nuevas, J. Rodríguez, California 2190. v3

COMPRAS VARIAS

CRISTALES, VIDRIOS Y ESPEJOS usados, se compran, Triunvirato 678. v4

COBRE, PLOMO Y CINC, SE COMPRA en la fundición, Isabel la Católica 1213.

COMPRO TAMBORES DE HIERRO vacíos, cualquier cantidad y uso; Cangallo 2644. v4

COBRE, PLOMO, CINC, COMPRAMOS usados toda cantidad, The Barbicane Co., Lavalle 1521.

COMPRO LANCHA NAFTA, escribir detalles precio Vicente López F. C. C. Arg. Francesa. v2

COMPRAMOS HASTA 1.000 METROS cuadrados tabla solada, ordinaria, deteriorada o usada; trato Chilón 5827. v2d

GRAFITO COMPRAMOS MINERAL, envíen muestra, Proporcionamos capital de explotación, The Barbicane Co., Lavalle 1521.

HIERRO FUNDIDO COMPRO, CUALquier cantidad, Giberti y Cía., México 3241. v3

PLOMO VIEJO COMPRAMOS A $ 0,21 kilo, Independencia 1822. v4d

PLOMO VIEJO COMPRAMOS a $ 0,27 kilo, Corrientes 1209. v4d

SE COMPRARIA MAQUINA FOTOGRAfica de ocasión, Verascopo Richard, Belgrano 3515, de 11 a 2. v3

TODO MATERIAL PARA ADUANAS SE compra ventajosamente, Méxlco 3241. v4

TACHOS DE COBRE PARA HACER dulce de 0.80 cms. diámetro más o menos necesitamos de ocasión, Victoria 519.

PERSONAS BUSCADAS

ENRIQUE ASMES O SUS HEREDEROS: Se desea información sobre el señor de Attenschildsdorf, Mecklenburg-Schwerin, Alemania, más o menos en 1845, con dirección a la América del Sur, probablemente a los distritos de fruticultura. Era entonces un hombre joven de 18 a 20 años; nada se ha sabido de él después. Cualquiera información sobre él o sobre cualquiera de sus descendientes, es necesaria para cerrar una testamentaría, redundando en ventaja para él o sus herederos; dirigirse a Arthur E. Schreiter, Attorney, Room 825, Penobscot, Building, Detroit, Mich, E. U. A.

SE DESEA SABER EL PARADERO DE Pedro Salazar, lo busca su hermano Miguel, por asuntos de familia, dirigirse al interesado en Dufreaux, F. C. S. v2dc

SE DESEA SABER EL PARADERO DE Pablo Valenti Morado, natural de la Coruña (España), por asuntos de familia, ocurrir Moreno 845. v2

SE DESEA SABER EL PARADERO DE José Pueyo Santa María, natural de Zaragoza, por asuntos de familia, Luis Caballos, S. del Estero 1432. v2

SE DESEA SABER EL PARADERO DE Manuel Moar Veiras, por asuntos de familia, Le buscan sus hermanos Domingo y Antonio Moar Veiras; por carta o personalmente, Cerrito 273, capital. v4

EXTRAVIOS Y HALLAZGOS

CARTERA EXTRAVIADA ENTRE LOS pueblos de Belgrano y San Martín, el lunes 29 del corriente, se gratificará al que la devuelva al ascensorista, Rivadavia 651.

ESCHARPE BLANCO, PERDIDO EN UN automóvil, en el trayecto Entre Ríos 1351 a Matheu 1710. Se gratificará.

LIBRETA DE DEPOSITO A PLAZO fijo del Banco Español del Río de la Plata, libro 41, folio 682, a nombre de Josefa Vázquez y Vázquez, No. 2, se ha perdido, se ruega devolverla al mismo Banco. v3

PRENDEDOR CIQUENA, DE ORO Y perlas, se extravió el lunes 29, entre 9 y 12 p. m.; devolverlo Independencia 934, 1er. piso, y se gratificará. v2

PERRO COLLIE SE HA PERDIDO uno el 27 del corriente en el Tigre, negro y amarillo, con el pecho, cuello y patas blancas. Al que lo devuelva en la calle Ayacucho 1138 o en el Tigre, calle Rocha esquina Colón, se le dará buena gratificación. v2

SE DARA BUENA GRATIFICACION A la persona que devuelva un paquete olvidado el día 25 en el tranvía número 9, a Varela 660.

COMPRA Y VENTA DE MAQUINAS

CALDERAS Y MOTORES A VAPOR, vendo, compro y cambio; Uspallata 940.

DE OCASION SE VENDE UN TORNO para broncero, de 1.20, varias máquinas para herrero y artículos de electricidad, Valentín Gómez 3699.

MOTORES Y CALDERAS HASTA 100 caballos, vendo, Uspallata 940. v2d

MOTOR ELECTRICO 40 CABALLOS, compro, por escrito Cortés, Brandsen 1479. v2d

MOTOR A NAFTA 2 HP. PHILIPS, vendo mitad precio, aplicable a bomba de mano; San Martín 496. v2

MAQUINAS TEJER MEDIAS COMPRO usadas, sistema Nigri, reforzadas, indicar precios, escribir Sr. S. F., casilla correo 34. v6

MUNEBVA Y TIPOS DE IMPRENTA usados, compraría con facilidades. Datos a M. Carrió, Lafayette 71, Villa Ballester (F. C. C. A.)

MOTORES A NAFTA, 2 MAQUINAS PARA todas las industrias, proporcionamos baratísimas nuevas y de ocasión, garantidas, The Barbicane Co., Lavalle 1521.

PUNZONADORA WENGARTER No. 2 motores dinamo eléctricos, nafta, bombas, poleas, transmisiones, vendo todo ocasión, Rivera 1315.

SE VENDE UNA MAQUINA DE escoba y plumero, 2 prensas, calle Cuero 771.

VENTILADORES ELECTRICOS CAMBIO de corriente alternada por continua o viceversa, Rivadavia 1861.

VERDADERA OCASION! VENDO MOtor marino 4 c., marca inglesa, en marcha, buen estado, garantido, Pueyrredón 358. v2d.

ARRENDAMIENTO DE TIERRAS

ARRENDAMIENTOS: OFICINA ESPEcial para toda clase de campos Yániz, Corrientes 638.

AL SUR DE CORDOBA, PROXIMO A Villa María, entre tres ferrocarriles y próximo a cuatro estaciones, se arriendan de 1 a 5 mil hectáreas de campo de primera para agricultura y ganadería, ocurrir a Chacabuco 134, de 2 a 6 p. m. v2d

DESEASE EN ARRENDAMIENTO CASA que conste de 3 piezas y 10 manzanas de terreno, a 60 minutos de la capital; Detalles completos a E. B., Rivadavia 835. v3

HOY EN ARRIENDAMIENTO AL SUR de la Provincia de Bs. Aires, 6.000 hectáreas de campo superior, con comodidades, Belgrano 1430. v3

FRACCION DE 2 A 5 HECTAREAS, con 1 o 2 piezas, hasta 1 hora de la capital y cerca de estación, deseo arrendar para verdura y criadero; por carta a M. L., Constitución 1436.

LA ELVIRA, ESTANCIA FORMADA, 2 leguas estación El Moto, partido Lobería, 4.000 hectáreas en 11 potreros pastosos, molinos, casas, monta y agua especial, se arrienda para ganadería, tratar sin corredores, calle Sanillosa 889, de 1 a 4 p. m. v3

PARA 1o. ENERO ARRIENDANSE 760 hects. campo pastoreo, en Cañuelas, cinco potreros, molino, tanque, bebidas, población, informes, Rivadavia 3115. v2d

SE ARRIENDAN 851 HECTAREAS DE campo para tambo o invernada; informes, Esmeralda 582. v2

SE ARRIENDA O SE VENDEN 750 HS. de campo en Villarino, con galpón, molino, corral, casa de 5 piezas, etc., Medrano 200. v4

SE DESEA ALQUILAR UNA EXTENSION de tierra de cinco a doce hectáreas, en buenas condiciones, para quinta, que tenga una o dos piezas, distancia máxima una hora de la capital y doce cuadras de la estación; escribir dando datos, Rivadavia 7014.

MATERIALES DE CONSTRUCCION

A 12 CTVS. METRO LINEAL MACHIMbre tea 1x3, nuevo, Charcas 2940. v4dlc

A $ 3, 5, 7, 15, 25 Y 35, MIL PUERTAS y ventanas, nuevas, Charcas 2940. v4dlc

A 20 CTS. M. TEA 3x3 Y 3x4, CHAPAS cinc, desde 20 cts. Pueyrredón 622. v9

A 2 $ COLUMNAS, PUERTAS, Y VENtanas, barato, Pueyrredón 622. v8

A PAJA TEA 1x8 Y MACHIMBRE usado 1x6, barato, Pueyrredón 622. v2

A 40 y 60 CTS. METRO, TABLONES, 2 por 12, Pueyrredón 633. v2

A $ 1.95 LOS 100 Ks. CHAPAS USADAS, Aparta otro, Córdoba 3620. v4

A $ 1.95 CHAPAS CANALETA 8 PIES, "Globo", nuevas; 7 $ 2.85; 8 $ 3.70; 9 $ 3.10 y 10 $ 3.40; Charcas 2940. v4d

A 43, 49 y 58 CTVS. METRO alambre tejido, nuevo; puertas hierro $ 4, Charcas 2940. v4d

A LERTA! CHAPAS 0.25, 0.40, 0.60, 0.80, 1, 1.20; columnas 2, balcones 8, celosías 12, puertas 5, ventanas 3, puertas calle cedro; San Juan 3646. v4d

ANTES DE COMPRAR PUERTAS Y ventanas, pidan catálogo a J. A. Iriarte e hijo; Montes de Oca 1526 o Rivadavia 3047. Se remite gratis. v30

MATERIALES DE CONSTRUCCION

A COMPRAR USADO: CINC, PUERTAS, ventanas, columnas, y tirantes madera dura, Corrientes 4569. v2

A $ 180 CASILLAS DE MADERA DESarmables, nuevas, pida catálogo, Charcas 2940. v4dlc

A 15 CTVS. METRO TIRANTES TEA 3x6 nuevo; 3x3 a 37 1/2 y 2x3 a 25, Charcas 2940. v4dlc

A 37, 43 Y 50 CTVS. METRO alambre tejido nuevo, puertas hierro $ 4, Charcas 2940. v4dlc

A CHAPAS 8 A 10 PIES NUEVAS Y USAdas, tirantes, puertas, ventanas, rejas, balcones, barato, Rivadavia 3216, U. T. 4258, Mitre. v3d

A CHAPAS CINC, TIRANTES, TABLAS, tablones, machimbres 1x3 y 1x6, puertas, caños galvanizados, cabriadas, tirantes hierro y otros materiales usados vendo hasta 1953. v2

A CHAPAS Y GRAN CANTIDAD DE MAderas de toda clase, puertas, ventanas, casillas desarmables de ocasión, vendiéndolo por cambio de local y se alquila en el ínfimo precio de 45 $; Río IV 299 y Coop. 300, Central. v3

SE VENDE DURMIENTE DE MADERA dura, Provincias Unidas 2945. v3

SE VENDE GALPON Y PUERTAS DE ocasión, E. Unidos 1557.

SE VENDE UN GRUPO DE 21 EDIFIcios de madera, paredes de doble forro, cielo raso y piso machimbrado, techo hierro galvanizado, 3 años de construídos y sin uso, superficie cubierta 1.560 metros cuadrados. Precio de liquidación $ 6.000 m|n., a retirarse del campo en que se encuentran, de donde el costo total del transporte a Buenos Aires es de $ 12 los mil kilos, tratar F. D. Justo y Cía., Perú 363.

TEJAS FRANCESAS, SANAS, VENDO, 4000; Esmeralda 1347. v3

VENDO POLVO LADRILLO, ARENA, ladrillo máquina y común, Provincias Unidas 65. v8

VENDO PUERTAS, CELOSIAS, MADEra, baldosas, hierro canaleta nuevo y usado, Provincias Unidas 65. v3

VENDO CHAPAS USADAS, TIRANTES 2x3, 3x3, 3x4, 3x6 machimbre y otros, Cabildo 3674. v3

VENDO BARATO PUERTAS, VENTANAS celosías, rejas, balcones, columnas y maderas, usado y nuevo; Córdoba 2620. v8

AVISOS VARIOS

A LOS MECANICOS Y BRONCEROS LES conviene fundir sus piezas, Isabel la Católica 1215. v2de

A QUILO DECENAS DE LA LOTERIA Nacional, para el año 1916, pago buen precio, Brasil 699. v8

A LIMPIAR TRAJES A 3 $, teñir desde 6 $, arreglo y reforma trajes, Tintorería Madrid, Montevideo 894; U. T. 5080, Juncal. v3

A CAMBIO DE RELLENARLO, CEDO por un tiempo 3.000 varas terreno a 4 cuadras estación Banfield, B. de Irigoyen 1828.

CON SU paño HACEMOS TRAJE MITAD precio; Corrientes 2164, U. T. 2186, Lib.

CONSCRIPTOS QUE DESEEN TRAMItar su excepción dentro de la ley, ocurran a nos., oficinas Belgrano 3615.

NO TIRE SU SOMBRERO, POR $ 2,50 lo dejamos nuevo, Corrientes 2164.

POR 10 $, enseño POR ESCRITO UNA industria, de 6 que prefiera, (sobre D. Villegas, Centenario 396, Quilmes. v3

RECREO LOS CAMPOS ELISEOS, AVEnida Alvear entre Canning y Salguero, se alquilan locales para diversiones públicas, bazar, rifa, etc. v4

SE DARIA criA de 6 años, A PERSONAS pudientes, por carta S. S.; San José 732.

TIERRA SE RECIBE, GUEMES 3943 y Canning $ 1 carrada.

COMPRA Y VENTA DE AUTOMOVILES y ACCESORIOS

AUTO FURGON NUEVO, LIVIANO, 24-30 4 c., vendo barato; B. Mitre 1658. v2d

AUTOS — 500 CUBIERTAS DE OCASION de todas medidas, Castelli 269. v6

AUTOMOVIL, VENDO PERFECTO ESTado, con patente, 1.100 $, Córdoba 1311.

AUTOS VENDO ALSINA 1031, BARAtos 30 todas marcas.

AUTOMOVILES ALEMANES, N. A., etc., antes 5.700 $, hoy $ 2.950, San Martín 414. v16

AUTO RENAULT DOBLE FAETON, 4 c., vendo barato y 2 más, Fitz Roy 2344.

AUTOMOVIL DELANAY BELLE VILLE para campo, Camargo 550, de 4 a 6 p. m. v2

AUTOMOVIL FIAT 12-16 A TODA prueba, landaulet, vestido y tratar Medrano 897, de 10 a. m. a 3 p. m.

AUTOMOVIL ESPECIAL PARA CAMpo, nuevo, flamante, precio de ocasión, se vende, Lavalle 1903. v3

AUTOS — NEUMATICOS A PLAZOS, piezas de repuesto de varias marcas, Castelli 269. v6

AUTOMOVIL RENAULT CARROCERIA landaulet Rothschild, en perfecto estado se vende, verlo y tratar, Azcuénaga 863. v2

AUTO HUPMOBIL, DOBLE FAETON, casi nuevo y Chasis, 1, F., recién ajustado y con gomas nuevas vendo, Rivadavia 2319. v2

AUTOMOVIL TRIUNFO, DE TROCHA, 35 HP., 4 cilindros doble faeton como nuevo, barato, vendemos, The Barbicane Co., Lavalle 1521.

AUTOMOVIL ROCHET SCHNEIDER, otro Fiat, otro Scachi, doble faeton, 25-35 HP., especiales para campo vendemos, The Barbicane Co., Lavalle 1521.

AUTOMOVILES DE OCASION LLOYD Y otras marcas, dobles faetones, limousines, landaulets, cabrioleta, volanderas y furgones. Agencia "Overland", Victoria 1650. v3

AUTOMOVIL A VAPOR, MARCA Stanley, en perfecto estado, de 20 HP, prueba de 50 kilómetros, faroles, capota, etc., dos asientos muy cerrado, ideal para el campo; no tiene electricidad, ni cambio de marcha, lindo reparo, puede verse, Zapiola 2131, Belgrano, mañana solamente; precio $ 900.

CARROCERIAS DOBLE FAETON, VENdo; Rivadavia 4113.

COMPRO AUTO FORT, EN BUEN estado; Talcahuano 287, de 2 a 4.

CHASSIS FIAT 18/24 HP. VENDO DE ocasión, Pueyrredón 358. v2d.

COMPRO AL CONTADO, DOS DOBLE faetones de buena marca, Rivadavia 2219. v4

OCASION: FIAT LANDAULET LIST al día, parada F. C. B., a prueba, Junín 1709. v3

CARBURADORES, MAGNETOS, FAROles y accesorios en general compra, vendo y cambio, grandes ocasiones, Rivadavia 2219. v5

DIEZ Y SEIS AUTOMOVILES "Protos", nuevos, doble faetón, tipo campo, hueco 1.60 altura, y varios landaulets, limousin, espléndidos motores, construídos por ingenieros del Benz y Mercedes. Iquidamos, Uruguay 318. v11

LA COTIZADORA, MORENO 772, VENde hermosos Renault, limousin y landaulet Hispano, Delahaye nuevo, Hupmobile, voiturettes, Gregoire, precios de ocasión.

MAGNETOS, FAROS Y ACCESORIOS compra, vende y cambia, Rivadavia 2219. v5

POR CESACION DE NEGOCIO — LIquidación de piezas de repuesto, diferenciales, cajas, motores, ruedas, etc., etc., Pueyrredón 358. v2d.

SEÑORA VENDE UNA VOITURETTE 16 HP. a toda prueba, Charcas 3544.

SE VENDE 1 DOBLE FAETON FIAT, fuerza 25 a 30, poco uso, Rivadavia 4791.

SE VENDE AUTO RENAULT 4 PLAZ dros, doble faeton, en perfecto estado, trabajando, verlo de 9 a 11, Moreno 2665.

VOITURETTE MARCA BIANCHI, 4 CIlindros, verla, Rincón 342.

VENDO RENAULT FAETON ULTIMO modelo, Viñet, Amenábar 127, de 6 a 8 v4

VERDADERA OCASION VENDO MOtor marino 4 c., marca inglesa, Pueyrredón 358. v2d.

VOITURETTE MARCA FRANCESA, 4 cilindros, 14 HP., muy poco uso, garantido se vende barata, Lavalle 1903. v2

VOITURETTE 4 CILINDROS 10-12 PERfecto estado barata, vendo, Santa Fe 4097.

VENDO URGENTE VOITURETTE, muy chic, otra Hupmobil, landaulet Fiat y Omnibus 10 pasajeros; Rivadavia 3927.

CHAUFFEURS PEDIDOS Y OFRECIDOS

CHAUFFEUR SE OFRECE, CON BUEnos informes, Charcas 2525. v2

CHAUFFEURS; ESCUELA ITALIANA sic, la más importante de la República, enseñanza especial; Las Heras 3023. v2d.

CHAUFFEUR SE OFRECE PARA CASA particular, con buenas referencias, dirigirse por carta a P. T., Florida 929. v3

CHAUFFEUR PARA COCHE DE 4 CIllndros, se ofrece para particular o taxímetro, Tacuarí 756, U. 5.

CHAUFFEUR NECESITO PARA TAXImetro, que conozca bien el auto Lion, Güemes 4776.

CHAUFFEUR PARTICULAR, RECOMENdado, muy competente, se ofrece, por poco sueldo, Libertad 443, 5o. piso. v3

CHAUFFEUR SE OFRECE, SIN PRETensiones para casa particular a tamberos, Chile 1652, Miguel Marín. v5

CHAUFFEUR, SE OFRECE A FAMILIA particular o tomaría auto para trabajarlo por su cuenta, con fianza, Ayacucho 325. v3

CHAUFFEUR MECANICO, BUENOS certificados, se ofrece para el campo, sin pretensiones, por carta, Agrelo 3357, A. M. Chauffeur.

CHAUFFEUR MEDIO OFICIAL, SE ofrece con la señora para casa particular, presentando buenos informes, ella sabe de modista, para ciudad o campaña. Dirigirse a S. G. Chauffeur, P. Unidos 3534. v4

CHAUFFEURS, ANTIGUA ACADEMIA Italiana. Lecciones día y noche, manejo, teoría 30 $, garanto exámen, Güemes 3544. v4dlc

CHAUFFEUR Y MECANICO ALEMAN, muy competente en todas composturas, 15 años, en el ramo, con recomendaciones, sin pretensiones, desea empleo; Esmeralda 605, 5o. piso. v2d

CHAUFFEUR ITALIANO DE BUENA PRESencia, 25 años de edad, con certificado de 10 años de taller mecánico, con libreta de 4 años de manejo y referencias, se ofrece, para familia particular, Estero 3836, Chacarita, Eraldo Tavella. v2

ANIMALES Y RODADOS

AMERICANAS, BREACKS, DOGCART, milores, etc, vende P. Maestro, Montevideo 128.

ALSINA 2053, P. GATTI, AMERICANAS 2, 4 y 6 asientos, breacks, faetón, tilbury. v2d

ATENCION! A CUALQUIER PRECIO LIquido 200 carruajes y guarniciones, Azcuénaga 726. v2d

ATENCION! VENDO BREACKS Y MIlord para campo, batalo; Charcas núm. 3539. v2

AMERICANAS, BREACKS, DOGCARTS milores, coches para campo, vendo, Independencia 3.85. v2d

AMERICANA LIVIANA, CUATRO RUEdas, cuarta vuelta, usada, se compra; dirigirse por carta, a M. Guerra; San Martín 96. v4

AVES Y ANIMALES SILVESTRES, VIvos o muertos, que puedan ser embalsamados, deseo comprar cualquier cantidad y también toda clase de pieles, Av. Vernet 337, continuación de Guray, tranvías 26 y 44. v7dlc

BICICLETA INGLESA POCO USO vendo, ocasión, Moreno 1969. v3

CABALLO DE TIRO FINO Y LINDO se vende, Pichincha 1149.

CHATITA PARA 1.500 K., SE VENDE por 400 $, casi nueva, Vera 274. v4

CHIVA LECHERA CON CRIA, HAZA INglesa, se vende, Limeres 1577. v2

CHATITA REPARTO, BUEN CABALLO, a toda prueba véndese, Tacuarí 1345.

CANARIOS BELGAS, HOLANDESES, crespos, vendo, Piedras 594, 2o. piso, dos puntas.

CHARRET INGLESA, CONSTRUCCION modelo, precio ocasión, vendo; Charcas 976.

CREMOSO CREMA LARGE BLACK, se venden 100 al barrer, baratos, a una legua de Goyeneche, F. C. La Plata 8 Mts., Victoria 4106. v3

GATITOS ANGORA Y PERSIA SE VENden, Venezuela 904. v2

HOY A LAS 2 P. M. REMATARE EN mi casa, Cangallo 2551 al 2599: 24 yeguas mestizas marca Pereyra Iraola, 30 caballos y yeguas de tiro en arado, en yunta y solo. Carros y carruajes en general, guarniciones, etc.—Manuel C. Nalé.

MULAS EN VENTA, AVELLANEDA 2771, Flores. v3

MOTOCICLETA 2 1/2 H.P., EN BUEN uso vendo 180 $. E. Ríos 1815.

MULA DE TIRO A PRUEBA VENDO barata, Famatina 800 esq. Tacuarí. v3

MOTOCICLETA TRIUNFO CON SIDECAR vendo, 400 $, verla, San Juan 2488.

MOTOCICLETA NEW-RALSUM, 3 1/2 HP, garantida, poco uso, en 270 $. Piedras 461. v3

MOTOCICLETA SE VENDE DE OCASION 4 1/2 hp., 3 velocidades (inglesa), en 400 $. S. López, Charcas 1889.

MOTO FLYING MERKEL 8 HP, CON debriage y sidecar, potente, veloz, como nueva, véndese, por viaje; Charcas 2669, bajos. v2

PERRO TERRANOVA, GUARDIAN, CAchorrito perdiguero, baratísimo, San Julián 1748.

SE VENDE UN CABALLO A PRUEBA, Alfaro 1570. v2

SE VENDE UN BREACK AMERICANO chatito, Victoria 2470. v4

SE REGALAN UNA CHATITA CERRADA, para reparto o domicilio, Ecuador 313.

SE VENDE UNA CHATA Y DOS CABAllos, juntos o separados; ocurrir de 4 a 6 p. m.; Rivadavia 2166.

SE VENDE UN COCHE COMO PARA campo en buen uso; tratar Esmeralda 937.

SE VENDEN 4 VACAS, CON REPARTO, con certificado de sanidad, tratar Bulnes 636. v2d

VENDO PETIZO DE 80 CTMS. DE ALto, verlo y tratar Plotinchia 1352.

VENDO COCHECITO CON CAPOTA 120 pesos, Rivera 876.

VENDO CHATA CON REPARTO O SIN él, Sarachaga 5249.

YEGUA DE TIRO, SOLA, 26 $, VERLA Salguero 780. v3

ALQUILER de CASAS y DEPARTAMENTOS

ALQUILASE HERMOSA CASA, SANTA Fe 1443, sol, luz, aire, 8 piezas, etc. v2

ALQUILASE CASA CON TODA COMODIdad, verla y tratar Sarandí 820.

ALQUILASE, LAVALLE 773, LINDO departamento, todo nuevo; ascensor.

ALQUILASE EN 90 $, CASA DE 6 PIEzas, Doña Funes 385. v3

ALQUILO CASA, 5 PIEZAS Y DEPENdencias, 65 $, Monte Dinero 1431. v3

ALQUILASE CASA DE 4 PIEZAS Y COmodidades, México 3741. v3

ALQUILASE CASA, 120 $, JUJUY 917.

ALQUILASE CASA, 120 $, VIAMONTE 2314.

ALQUILASE CASA, CONFORT, 6 PIEzas, Paraguay 2389.

ALQUILO CASITA MODERNA, SALA, 2 piezas, confort, $ 70, Aráoz 1649. v8

ALQUILASE CASA, CALLE ANDES 1632, vería de 8 a 11 y 1 a 4. v4

ALQUILASE CASA ESQUINA CON 7 salas en 150 $, Suárez 1599. v6

ALQUILASE DEPARTAMENTO COMODO Córdoba 3679, precio 55 $. v6

ALQUILO SALA O ANTESALA, UNICO inquilino, Marmol 938.

ALQUILO CASA EN BELGRANO, EN 70 $, 7 piezas, Moldes 1055. v3

A $ 50 DEPARTAMENTO DE 3 PIEZAS Y demás comodidades. Bmé Mitre 1235.

ALQUILASE CASA GRANDE, 10 PIEzas, sola y comedor, Almagro 1348. v4

ALQUILASE CASA CON 6 PIEZAS, 65 pesos, Don Cristóbal 1085.

ALQUILASE EN 80 $, CASA BAJA, AL lado Constitución, Progreso 1135. v3

ALQUILASE CASA CON TODAS COMOdidades, Santiago del Estero 1031.

AMPLIO DEPARTAMENTO, ALQUILO 35 $, Venezuela 163 y Av. La Plata.

ALQUILASE CASA, 7 PIEZAS, EN 110 $, Anchorena 1427.

ALQUILASE CASA, SALA Y CUATRO habitaciones, Guardia Vieja 3719. v4

ALQUILASE CASA CHICHE 6 PIEZAS, baño, comodidades, $ 75, Escribano 24

ALQUILO CASA QUINTA POR año, frente subterráneo, Rivadavia 8480. v3

ALQUILO

ALQUILER de CASAS y DEPARTAMENTOS

DEP. 3 PIEZAS GRANDES, OTRA chica 47 $, luz eléctrica paga, Río IV 269. v3

DEPARTAMENTO MODERNO, 4 PIEzas y servicios, alquílase 50 $. Humahuaca 3849. v5

DEPARTAMENTO ALQUILO DE DOS O tres piezas, baratísimo, Triunvirato 1363. v3

DEPARTAMENTO ALQUILAN 2 PIEZAS 50 $. Hornos 1480, frente plaza Herrera. v2

DEPARTAMENTO 2 PIEZAS, COMEDOR, aire, luz, etc., 50 $, Darregueira 2557, plaza Italia. v2

DEPARTAMENTO tres PIEZA, COCINA, luz eléctrica, 1 cuadra de Santa Fe; Gilemes 3558. v3

DEPARTAMENTOS ESTILO CASITAS, espléndidos, modernos, lujo, confort, pesos 70 a 85, B. Mitre 4319. v2

DEPARTAMENTOS REBAJADOS A 30 $, dos piezas, patio amplio y dependencias, Muñecas 1055, Tranvía Corrientes hasta Thames. v11

DEPTO. 50 $, 3 PIEZAS, COMEDOR, baño, azotea, todas comodidades, Guayaquil 645, Parque Centenario, tranvía 86 y 94 1/2 cuadra Gnona.

DEPARTAMENTO LUJOSO A LA CAlle, central, muy bien amueblado alquilo o vendo con todo confort, por ausentarme, Ayacucho y Lavalle, p. 3o. v3d.

DEPARTAMENTO NUEVO DE 5 GRANdes habitaciones, baño y cocina instalado, se alquila 50 $, verlo y tratar San Juan 2237. v7d.

DEPARTAMENTOS DE TRES Y CINCO piezas, con todas comodidades, se alquilan, Brasil 1512, a una cuadra de la plaza Constitución. v3

DEPARTAMENTOS INTERIORES, altos, 1o. y 2o. piso, con tres piezas, cuarto de baño instalado y de servicio, se alquilan, en la calle B. Mitre 2059; tratar en el 2055. v3

DPTOS. ALQUILO 35, 40, 50 Y 60 $, DE 3, 4 y 5 piezas, Anchoris 152 (Anchoris nuevo en Caseros entre Solís y Entre Ríos). Perdriel 155 (continuación de Solís y Urquiza) 1735, tratar Entre Ríos 1272. v2dic

DEPARTAMENTOS EN CASA DE LUJO calle Pavón 1340, calle asfaltada y entre las plazas Constitución, Garay, ascensor, luz eléctrica y demás comodidades, alquiler 160, 140 y 50 $. v2

DEPARTAMENTO SE ALQUILA, AL frente, de 4 piezas, 120 pesos, y al interior departamentos chicos, desde 40 a 60 pesos, casa nueva, moderna, confort; San Juan 1635. v5

EN FLORES, SAN RAMON 171 A CUAdra y media del subterráneo, casita 2 piezas, baño, cocina y terreno en 19 $.

EN BANFIELD, SE ALQUILA CASITA nueva, 4 piezas y comodidades, en 45 pesos, Viamonte esq. Cabrera. v2d.

EN BELGRANO ALQUILASE CASA moderna, baños, garage etc. 150 $, verla y tratar Cuba 2872.

EN RAMOS MEJIA, FRENTE A LA ESTación se alquila casa, 7 habitaciones, 60 $, Buenos Aires 80.

EN LA ESTACION SAN VICENTE, SE alquila una casa esquina para familia o negocio, tiene 2.000 varas de terreno, tratar Perú 143. v4

EN BANFIELD A 5 CUADRAS DE LA estación, se alquila casita chica, con todas comodidades, verla de 4 a 6 p. m., Carlos Pellegrini 2069. v2d.

EN VILLA ELISA F. C. S. Y RAMOS Mejía F. C. O., alquilo con contrata 50 $ mensuales, cómodos chalets, Bdo. de Irigoyen 17, de 2 a 3. Barrios.

EN ADROGUE, SE ALQUILA CASAquinta, 3 c. est., 5 habitaciones, todas comodidades y confort; amplias dependencias, jardín, quinta, etc., precio 100 $; calle Norther 131. v3

EN VILLA DEVOTO, A UNA CUADRA del eléctrico Lacroze y de la línea 86, Parada 3575, alquílase hermosa casita, con todas comodidades, cocina, baño, sótano, pieza de servicio, servicio de agua, gas, jardín, etc., tratar Sarmiento 1431.

FLORES, CASA MODERNA, 7 PIEZAS, se alquila 40 $. San Julián 2379. v3

JUNCAL 2208— CASA BAJA, MODERNA sala, hall, comedor, tres dormitorios cuarto de baño completo, cocina económica con instalación agua caliente, calefacción y luz eléctrica, dos piezas y letrina servicio. $ 180. v4

LINDA CASA ALQUILO, 6 HABITACIOnes 60 $, Rafaela 4972, Rivadavia 9200, Vélez Sarsfield. v2

LANUS — A 1 CUADRA DEL TRANVIA casita independiente, de 3 piezas, con terreno, 20 $, ocurrir Montevideo 140, Lanús. v3

MALABIA 186, ALQUILASE CASA 70 $, llaves almacén en frente; tratar Matheu 760. v2d

MAR DEL PLATA SE ALQUILA temporada casa moderna, amueblada, 7 habitaciones, Bristol, tratar Rivadavia 7399, Flores. v3

MAR DEL PLATA ALQUILASE CASA, con jardín. Entre Ríos y bulevar Colón, Villa Sara, con 7 dormitorios, sala, comedor, baño, 2 piezas de servicio, cochera y demás dependencias, amueblada; tratar Callao 36 2o. piso, U. T. 1046, Libertad. v3

PROXIMO ESTACION SUBTERRANEO, se alquila casa esq. con mucho o poco terreno, B. Mitre 2400.

POR AUSENTARME ALQUILO CASA amueblada o vendo muebles, Corrientes 762, piso 3o.

PARECE MENTIRA! $ 60 MENSUALES, casa nueva: sala y 4 piezas, cocina, patio, agua corriente, gas, luz eléctrica, todo alquilado; Midley 1063 esquina Monte Egmont, tranvías 88, 89, 94, 95, 99 y Larraya. v2

QUENTA CON CASA EN RAMOS MEJIA F. C. O., se alquila, tratar Cerrito 1174, teléfono U. Telef. 279 Juncal.

RODRIGUEZ (Peña 635, CASITA DE 4 piezas, se alquila, verla de 2 a 5 1/2.

RIVADAVIA 1906 Y 1916, ALQUILANSE departamentos de 3 y 2 piezas, con servicio. v6d

SE ALQUILA DEPARTAMENTO 30 $, Castro Barros 1136.

SE ALQUILA CASITA COMODA Y barata, Arenguren 861, Caballito.

SE ALQUILA CASA DE CINCO HABITAciones y fondo, José María Moreno 343.

SE ALQUILA CASA CON 8 PIEZAS, San Juan 2419.

SE ALQUILA CASA BAJA 3 PIEZAS, Yapeyú 995, tratar Paraguay 1233

SE ALQUILA MUY BARATO LINDO DEpartamento, Moreno 3260. v1

SE ALQUILA LA CASA, MATHEU 1056; tratar Av. de Mayo 695, 1er. piso. v13

SE ALQUILAN DEPS. MUY ABRIGADOS, D. Funes 1373, tratar Moreno 2419. v1

SE ALQUILA CASITA EN PALERMO, Cervilio 4679, ruzón, Santa Fe 4407. v3

SE ALQUILA CASA MODERNA, BUSTAmante 1770, esq. Santa Fe. v4

SE ALQUILA BUENA CASA, SALTA 158. v4

SE ALQUILA CASA CON TODAS COMOdidades, chica; Freyre 970. v2

SE ALQUILA CASITA, MANSELLA 3089; las llaves enfrente. v2

SE ALQUILA MUY BARATO EL TERCER piso, Talcahuano 488. v3

SE ALQUILA EN $ 60 LINDA CASITA; Bolívar 532. v6d

SE ALQUILA CASA CON 5 PIEZAS Y demás comodidades; Cavia 3195. v2

SE ALQUILA DEPARTAMENTO 3 PIEzas, Rivadavia 3163, 55 $. v3

SE ALQUILA CASITA DE 3 PIEZAS Y gran fondo, por 40 $. Mombertiar 450.

SE ALQUILAN CASAS FLAMANTES, con todas comodidades, muy baratas; Charcas esquina Almeira. v4

SE ALQUILA CASA REGIA, CON JARdín, garage y cloacas, plaza Italia, Vale 2441. v4

SE ALQUILA CASA EN CALLE ALVArado 1391, de 2 piezas y una sala, precio módico. v4

SE ALQUILA CASA, MALABIA 527, 4 Habitaciones, pieza de servicio y demás comodidades. v2dic

SE ALQUILA CASA DE 8 HABITACIOnes para subalquilar; Garay 3222; tratar Entre Ríos 461, 2o. piso. v2d.

SE ALQUILA HERMOSA CASA; B. Mitre 766, 2o. piso; tratar en La Fama. v2

SE ALQUILA UNA CASA DE 8 PIEZAS y demás comodidades, $ 90. Paraguay 5132. v2

SE ALQUILAN CASITAS CHICHE 4 Y 5 piezas y dependencias. Viamonte 2435 y 2445, llaves al 2433. v5

SUBTERRANEO A UN PASO, ALQUILO casa de 6 hab. y servicio, Billinghurst núm. 37.

SE ALQUILA UNA CASITA CON TODA comodidad para familia, calle Padilla 170, esq. bulevar Canning. v4

SE ALQUILA CASA DE FAMILIA CON todas comodidades, con local independiente, tratar en la misma, Rioja 1236. v3

SE ALQUILA CASA, SALA Y TRES piezas, gas, aguas corrientes, en 70 $; Darwin 722; tratar en la misma, de 9 a 11. v3

SOBRE ESTACION SUBTERRANEO AlQuilase casa moderna, 4 piezas, baño instalado, dependencias, muy barato. Bustamante 37.

SE ALQUILA DEPARTAMENTO DE 3 piezas en casa de familia, con vista al jardín, único inquilino, a personas mayores, Rawson 42, no hay papel. v4

SE ALQUILA LA CASA USHUAIA 3234, casa moderna con todas comodidades y 5 piezas, árboles frutales y quinta al fondo, tratar en la misma. v

SE ALQUILA EN 100 $, CASA INGLAN 3064, sala, 3 piezas y cuarteto, luz eléctrica, con artefactos y demás comodidades, tratar y verla de 1 a 7 p. m. v3

SE ALQUILA LUJOSA Y COMODA, CAsa de altos, con 7 habitaciones, Castro Barros 136, a una cuadra del subterráneo, tratar y llaves al 138. v2d

SE ALQUILAN DEPARTAMENTOS en 30 pesos en la calle Canalejas 764 entre Rojas y Colpayo, altura 5400 de Rivadavia, tratar Victoria 821 o en la misma. v3

ALQUILER de CASAS y DEPARTAMENTOS

SE ALQUILA CASA, 4 PIEZAS Y AGUA, en 60 $, Azcuénaga 2524, Villa del Parque, tratar Pedro Lozano 2071. v3

SE ALQUILA LINDA CASITA CON TRES habitaciones grandes, dos chicas, vestíbulo y comodidades, verla y tratar Godoy Cruz 1574. v5

SE ALQUILA, Bmé. MITRE 835, 3er. PIso, con sala, 2 piezas y comodidades, para oficina o matrimonio independiente, asconsor, 150 $. v3

SE ALQUILA CASITA CHICHE, CON todas las comodidades, tres piezas, con cuarto de baño instalado, jardín, etc., calle Pringles 157, llaves Querandíes 4285, tratar Victoria 821. v3

SE ALQUILA A MUY CORTA FAMILIA o profesional, como único inquilino, 2 departamentos interiores, compuestos de 4 piezas, piezas de servicio, baño y cocina, en Suipacha 119, 1o. y 2o. piso. v2d

VILLA URQUIZA, ALQUILASE CASITA cómoda; Bureta 1814; tratar Bureta 1904. v2d.

VERDADERO CHICHE, 215 $, EN RElante construcción, lujosa, Maipú 645, Hall, 5, hall, office, lujoso baño, patios, linda cocina, pieza sirvientes, a f. distinguida. v4

ALQUILER de LOCALES y ESCRITORIOS

ALQUILASE BUEN LOCAL RODRIGUEZ Peña 16, en 150 $. v2d.

ALQUILASE LOCAL CON SOTANO Y piezas, Rivadavia 3119. v3

ALQUILO ESQUINA, COCHABAMBA 3136, comodidad para familia. v3

ALQUILANSE LOCALES, PIEZAS Y departamentos, 25 de Mayo 709. v3

ALQUILASE LOCAL PARA DEPOSITO o negocio; Salguero 755. v3

ALQUILO SALON CON O SIN instalación baratísimo, Triunvirato 1343. v3

ALQUILO BARATO GRAN GALPON Chapa. rrudo, mucho terreno; Córdoba 2944.

AMPLIO LOCAL SE ALQUILA, B. Mitre 2442. v11

ALSINA 1304, ESQUINA, ALQUILO, local para negocio.

ALQUILASE HERMOSA SALA para escritorio, Bolívar 766. v4

ALQUILO PARA INDUSTRIA, EDIFICIO y terreno amplio, dueño Cunning 676. v3

ALQUILASE DEPARTAMENTO A LA calle, para negocio o familia, C. Pellegrini 136, piso 1o. v2

ALQUILASE PARA NEGOCIO ESQUINA, Boedo y Victoria, con estantería, mostrador; tratar al lado. v4

ALQUILASE LOCAL CON SOTANO, COmodidad familia, Alvarez 700 esq. Loyola.

ALQUILO LOCAL, PARA CONFITERIA, bar, café o restaurant, San Juan número 2841/45. v4

ALQUILO CASA CON NEGOCIO A LA calle, Sarmiento 1570; vería cualquier hora.

ALQUILASE LOCAL MODERNO, CON habitaciones para familia; Viamonte 1363, precio 220 $. v4

ALQUILASE ESQUINA CON GRANDES comodidades para familia, Cangallo 4402. v3

ALQUILASE PLAZA DEL CONGRESO, espléndido local con gran sótano, Rivadavia 1729/31. v3d.

ALQUILASE CORRALON Y CASITA CAlle Alvarado 1341, tratar Gral. Hornos núm. 48. v3d.

ALQUILO LAVALLE 2444, LOCAL PARA industria, con casa familia y negocio al frente. v2

ALQUILASE LA ESQUINA, MEXICO Y Av. La Plata, con armazones y útiles baratos, tratar Rosario 146. v3

ALQUILO AMPLIO SOTANO, CON EScritorio y comodidades, en 70 $, Sgo. del Estero 1630, tratar Cevallos 1670. v2

ALQUILASE ANTIGUO LOCAL DE MAplo, en Carlos Pellegrini 329, a precio muy barato; ocurrir Suipacha 658. v3

ALQUILASE LINDA ESQUINA PARA negocio y casita al lado para familia, cuatro piezas y demás comodidades, alquiler 120 pesos; Cabello y Vidt. v3

ALQUILANSE, AV. DE MAYO 963, EScritorios para abogados, escribanos, consignatarios, etc.; verlos todo el día; tratar Cangallo 871. v3

AVISO, SE ALQUILA LA SALA DEL teatro Marconi para los días de carnaval, para bailes a sociedades o centros recreativos. v2

CUALQUIER PRECIO ALQUILASE gran salón moderno, 2 vidrieras, 3 habitaciones, aire, luz, sin columnas, Corrientes 3932. v3

V. DIAZ VELEZ 4167, ALQUILO LINdo y espacioso subsuelo, seco, con comodidades para familia, para negocio o depósito.

ALQUILASE CASA CON SALON DE negocio, 2 dormitorios, comedor, baño, etc., luz eléctrica y aguas corrientes; Rivera 757 al 61. v2

BAR BIOGRAFO ALQUILO 300 $, LIBro para funcionar, con gran sótano, con 3 billares. Verlo de 2 a 5; C. Calvo 4821.

CENTRAL SE ALQUILA UN GALPON, Suipacha 308. v4

CARNICERIA CON INSTALACIONES se alquila, Viamonte 221. v3

CARNICERIA SE ALQUILA O SE VENde, Boulogne Sur Mer 710. v3

CORRALON, CON CASA FAMILIA Y cabillería alquílase, Ayacucho 2163. v4

CASA NEGOCIO Y 2 PIEZAS, ALQUIla 60 $, Vernet 185 y Av. La Plata.

CABALLERIZA SE ALQUILA, LOYOLA 225, entre Aráoz y Alvarez, capacidad 30 chatas, casa para familia, precio 300 $.

CORRALON MODERNO, ALQUILASE, con negocio y 2 piezas, para 20 caballos, Luzuriaga 638.

CORRALON PARA CARROS CON COMOdidades para familia y negocio, 15 de Noviembre 1359—61, alquiler 170 $ verlo de 8 a 10 a. m.

ESCRITORIO AMUEBLADO SE ALQUIla, Cerrito 392.

ESQUINA ALQUILO, 3 P., LUZ ELECtrica, sótano 13 m., 70 $, Pavón 3600.

ESQUINA UNICA, 2 PIEZAS, SOTANO, agua corr., se alq. 75 $, Neuquen 2100.

ESQUINA ALQUILO, GRAN SALON Y 3 piezas, 70 $, P. Unidas y Fernández. v3

EN LO MEJOR DE AVELLANEDA, Mitre 247, lindo local, 2 vidrieras y comodidades, se alquila. v4

ESQUINA ESPLENDIDA, RIVADAVIA 3103, alquiler módico, ocurrir Alsina 1400. v3

ESQUINA NUEVA, SOTANO, NEGOCIO, comodidades familia, alquilo Aráoz y Cangallo.

ESCRITORIOS PIEZAS GRANDES Alquilo 20 y 35 $ con luz, alquilo Sarmiento 1320, tratar 1322. v4

ESPLENDIDA ESQUINA CON INSTAlaciones se alquila, Soler 5099, para despensa. v3

ESCRITORIOS A PRECIOS REDUCIDOS luz y comodidades, alquílanse; Corrientes 685. v2

ESCRITORIO, BIBLIOTECA, BILLON gitorio, y caja de hierro, vendo barato, Rivadavia 2219. v2

FOTOGRAFIA SE ALQUILA O SE TOMA suelo, por informe, Rossi y Lavarello, Corrientes 873.

GALPON ALQUILASE, CANGALLO 2915.

GALPONCITO LINDO ALQUILASE EN $ 28, Rivadavia 3178. v3

GALPONES COMODOS, ENTRADA CArro, alquilo barato, Cochabamba 3840.

GALPON 7x13, PIEZA, ALQUILO $ 40, Monte Egmont 930, Villa Crespo. v3

GALPON SE ALQUILA, SANTA FE 1184, para depósito o cualquier industria. v2d

GRAN GALPON 3 PIEZAS 80 $, ROCAmora 4273. v2

GALPON CON DOS PIEZAS, SE ALQUIla; Córdoba 2531. v3

GRAN LOCAL PARA INDUSTRIA, ALquilase barato, Cochabamba 1864/6. v3

GALPON 10x20 SE ALQUILA EN 50 $, a una cuadra de plaza Once, Rioja número 121. v2

GALPON GRANDE, 3 PISOS, FUERZA motriz, alquilo barato, con casa, Freyre 321.

GALPON CON PILETA PARA FAMIlia lavandina, u otro ramo, y una pieza, alquílase, Avellaneda 945, Caballito.

GRAN LOCAL, SOTANO Y ENTREPISO especial para depósito, barato, Ayacucho 1425. v2d.

GALPON DE 25 mts. DE LARGO, CON pieza de material, solo inquilino, Soler 3894.

GALPON, PIEZAS, AMPLIO TERRENO, entrada carros alquílase, Entre Ríos 1081. v2

GRAN GALPON 15x50 m., CON ENTREpisos para fábrica, garage u otros, tiene 8 piezas, para familias, caballerizas, entrada carros y demás, alquilo, 300 $; Pichincha 748. v3

GRAN LOCAL Y CASA ESQUINA DE 10 piezas, próximo al Once y subterráneo, apropiado para corralón, depósito, talleres o industria, se alquila barato, todo o separado, B. Mitre 3474 y 96.

GRAN LOCAL 8.000 METROS CUBIERtos, luz clara, cuatro salones, con o sin fuerza motriz, muy propio para fábrica de calzado, de tejidos, confecciones, guardamuebles, alquílase; Independencia 3740 Verlo de 3 a 6 p. m. v4d.

LOCAL PARA NEGOCIO CON DOS PIEzas, se alquila, Belgrano 1747.

LOCAL ALQUILASE, SALTA 184.

LOCAL GRANDE, 2 VIDRIERAS, 3 piezas, patio, baño, 160 $, Chile 814. v4

LOCAL PARA NEGOCIO ALQUILASE, Santa Fe 2691.

ALQUILER de LOCALES y ESCRITORIOS

LOCAL CON SOTANO, ALQUILO EN 100 pesos, Bermejo 20.

LOCAL MODERNO, SOTANO, ALQUILO, Rivadavia 2109, precio 170 $.

LOCAL INDEPENDENCIA 1328, ALQUIlo, 70 $, ver de 2 a 4.

LOCAL ALQUILO BARATO, GRANDE, 3 vidrieras, aguas, Rioja 1812.

LOCAL SANTA FE 2462 SE ALQUILA, verlo de 1 a 3, tratar Brasil 1521. v4

LOCAL, CON SOTANO Y DEPENDENcias, muy cómodo, Viamonte 818. v4

LOCAL ALQUILO, 60 $, ENTRE RIOS 1038. v2

LOCAL EN $ 150 MODERNO muy central, se alquila, Tacuarí 464. v3

LOCAL AMPLIO ALQUILO, TIENE sótano y buenas habitaciones; Córdoba 3072.

LOCAL CENTRAL, MODERNO, amplio, Rivadavia 1125, se alquila en 200 $. v4d.

LINDO LOCAL BARATO, ALQUILO, Paraje central, Montevideo 1119, 90 $. v

LOCAL ESPECIAL PARA DEPOSITO de vinos, o taller, sobre patio 6x27, se alquila en 80 $; Sarmiento 1078. v3

LOCAL PARA NEGOCIO, CON COMODIdades para familia, se alquila, Viamonte 1362. Tratar Sarmiento 1431.

LOCAL ESQ. 65 $, VIDRIERA, SOTANO, piezas, luz, ag. corri., San Eduardo 1499. v4

LOCAL SE ALQUILA, CON SOTANO Y comodidad para familia, en 90 $; San Juan 1635. v9

LOCAL ESPLENDIDO CON GRAN SOtano, montacarga, comodidades, interior, alquiler módico, Moreno 1320. v8

LOCAL PARA GARAGE O INDUSTRIA, con o sin casa habitación, Serrano 1046 una cuadra de Rivera. v4

LOCAL ESQUINA RECIEN REFACCIOnado, Tacuarí y Cochabamba 004, con comodidades, alquiler $ 180, verlo de 1 3.

LOCAL GRANDE ALQUILO, VIDRIEras, comodidades, 175 pesos; San Juan 2163/65. v5d.

LOCAL CHICO PARA NEGOCIO Y COmodidad para almuda se alquila muy barato, Rivadavia 1941. v2dic

LOCAL ALQUILO CON ESTANTERIA para almacén 100 $ Uspallata 1802, tratar Entre Ríos 1272. v2d.

LOCAL CON 2 GRANDES VIDRIERAS 2 hab. y gran sótano, se alquila, Montevideo 764. v2

LOCAL PARA NEGOCIO SE ALQUILA, Estados Unidos 818 Verlo de 3 a 5, 100 pesos. v1

LOCALES ALTOS Y BAJOS EN PLENA City, San Martín 291, alquilo toda la finca. v3

LOCAL PARA CARNICERIA O LECHEria, con cuatro piezas, con entrada independiente, se alquila Díaz Vélez 4260.

NEGOCIO Y 5 PIEZAS, ALQUILO precio 150 pesos, Salí Carnot 1281. v3

NEGOCIO PARAGUAY 815, ALQUILASE barato, gran vidriera. v2d

NEGOCIO COMODIDAD FAMILIA alquilo $ 70, Montevideo 907, verlo 2 a 4.

NEGOCIO ALQUILO, CASA NUEVA, mucha comodidad para familia, Cubido 3227.

NEGOCIO CENTRAL, BUENA VIDRIEra, piezas familia, alquilo 70 $; Tucuarí 958. v1

COIFFEUR PELUQUERIA SE ALQUILA BArata, Corrientes 3722.

PANADERIA SE ALQUILA, CON o SIN útiles, en Talleres, F. C. S., ocurrir Mitre 1, Avellaneda.

SE ALQUILA AMPLIO GALPON techado 16x27, Espinosa 613 esq. Neuquén. v4

SE ALQUILAN ESCRITORIOS A PRECIos reducidos, Belgrano 660. v4

SALA, COMEDOR Y PIEZA PARA DEpósito alquilo, Rivadavia 1271.

SE ALQUILA UN GALPON GRANDE en 40 $, Salta 1042. v2d

SE ALQUILA LOCAL PARA NEGOCIO y familia, B. Irigoyen 561; llaves en los altos. v2

SE ALQUILA SALA Y ANTESALA CON instalaciones, para almacén y luz eléctrica precio módico, Larrea 832. v2

SE ALQUILA CASA DE NEGOCIO, COmodidades familia, Cubido 1732, Belgrano. v2

SE ALQUILA ESPLENDIDO LOCAL, ARmazones y vidrieras, Paseo de Julio 752 y 58. v4

SE ALQUILA HERMOSA SALA Y ANtesala para consultorio, escritorio o sastre, Esmeralda 61, 2o. piso.

SE ALQUILA ESPLENDIDO LOCAL con habitaciones y galpón, 150 $, Rioja 1836-40.

VARELA 748, GRAN LOCAL PARA BIOgrafo o negocio, comodidad familia; precio módico.

HOTELES y CASAS DE PENSION

A 30 $ PENSION española CON PIEZA 15 $, pieza sola 15 $, Belgrano 1243. v2

A 30 $ PENSION, CON PIEZA 50 100 $, diarios $ 2.50 y 3; Victoria 1166.

A PIEDRAS 122, 1o., PENSION Y PIEzas, precios módicos, familia española.

AL 338 SARMIENTO, PENSION Y PIEza frente e interior, precios módicos.

A PRECIO MODICO PENSION CON piezas lindas, en familia, Sarmiento 1262. v4

A 30 $ PENSION Y PIEZA A MATRImonio 110 $, pensión solamente 35 $, B. Mitre 858. v3

A 30 $ PENSION Y PIEZA AMUEBLAda, uno; a dos, 100 $; casa de familia, Bmé. Mitre 1035.

A TOMAR PENSION DE PRIMERA CON cama 35 $, por día $ 1.50, Perú No. 410. v5

A CABALLEROS PENSION CON O SIN piezas, familia española, Valentín Gómez 3037. v3d

A 30 $ PENSION española, PIEZAS A da calle, precios módicos, por día 2.50, Defensa 329. v3d

AV. MAYO 861, NUEVO HOTEL PENsión "España". Familia vasca. A probar desde 60 $. v7

A 30 $ RICA PENSION española, CON cama 40, 45 y 50 $, Bdo. de Irigoyen 230.

A UNICOS INQUILINOS, PENSION Y pieza, teléfono, familia vasca, Libertad 443, 60, piso.

A BUENA PENSION, PIECITA AMUEblada, asensión, en 45 $, Alsina 2106, 2o. piso D. v6

A 50 Y 80 $ PENSION española, PIEZA con balcón, B. de Irigoyen 83, entresuelo dra.

A 30 $ PENSION española SANA, abundante, con cama 50, 55 y 60, pasajeros 2 y 2.50, comida familia; Chile 657. v9d

A LA PENSION DE MAYOR CONFORT, más céntrica y mejor situada, precios baratísimos. Cerrito 34, para familias y pasajeros. v5

BUENA PENSION Y HERMOSA PIEZA en familia; Cangallo 1252, depto. 9, v3

BUENA PENSION EN FAMILIA CON O sin pieza, Corrientes 933. v3

BUENA PENSION HERMOSAS SALAS amuebladas, precios módicos, Esmeralda 535.

BUENA PENSION O MEDIA, CON O sin pieza, a matrimonio distinguido, Av. de Mayo 695, 3o., derecha, ascensor.

BUENA PENSION CON O SIN PIEZA, de familia honorable, Sgo. del Estero 188. v2d

CINCUENTA Y CINCO PESOS BUENA pensión y hermosa pieza en familia, Tacuarí 226. v2

CASA CATALANA, RECIBE PENSIONIStas, mes 35 $, con vino, Corrientes 1354, 2o. 6. v2d.

DOY PENSION, PIEZA AMUEBLADA, matrimonio, compañero, piecita a hombres, Lima 1341. v2

EXCELENTE PENSION 30 $, CON VINO 35, con pieza desde 50; Quipú 39. v3

EMPLEADOS: PENSION CON PIEZA desde 35 a 60 $ en familia española, Maipú 341, 2o. piso, derecha. v2d.

EXCELENTE PENSION EN FAMILIA, con o sin pieza, precio módico, Libertad 769.

EN FAMILIA española SE DESEA dar pensión a uno o dos caballeros, independencia 1473. v3

FAMILIA HONORABLE DA PENSION, Lavalle 1362, dep. 19. v2d

FAMILIA CATALANA DESEA DE 3 A 4 pensionistas con o sin pieza; Corrientes 787. v3

FAMILIA DECENTE OFRECE A DOS caballeros, pensión o media pensión, Mitre 819, piso 1o.

HOTEL NAVIA, TALCAHUANO 45. SAlas y piezas desde $ 1.50, con comida $ 3. v2

HOTEL ITALIA, CORRIENTES 1619, piezas con comida desde 3.50, buen trato. v7Dic.

HOTEL IMPERIAL, TALCAHUANO 77, piezas y salas desde 1 $. Con pensión $, mes 50 $, pensión sola 30 $. v3

HOTEL CENTENARIO, MEXICO 557.— Día completo $ 1.50 a 2.50; mes 40 a 55 $. v3

HOTEL LIVERPOOL, NEGOCHEA. Grandes comodidades para familia, en la temporada de verano; por precios y demás datos a sus dueños, Piñol y Chamois. v1m

MATRIMONIO DARIA PENSION, PIEza amueblada, único inquilino, barato México 785.

PENSION CON PIEZA AMUEBLADA se da a hombres solos; Rivadavia 1601.

PENSION PURAMENTE española, abundante y barata, Salta 170, 2o., derecha

PENSION DOY A 55 $ CON PIEZA DE 50 a 60 $, familia, Perú 367.

PENSION O 1/2 PENSION, DOY, EN familia, Sarmiento 830. v2

PENSION Y PIEZA AMUEBLADA, CAsa familia, Montevideo 274.

PENSION CON PIEZA EN FAMILIA SE alquila, B. Mitre 1428, altos. v2

PENSION EN FAMILIA A DOS O TRES caballeros, Corrientes 869, 2o, depto. C, hay ascensor. v2

HOTELES y CASAS DE PENSION

PENSION FAMILIAR, CON O SIN PIEza, 25 de Mayo 42, 3ro. v2

PENSION DOY A 1 O 2 CABALLEROS, familia española, B. Mitre 1645. v2d

PENSION PIEZA AMUEBLADA, A 45 Y 55 pesos, Victoria 538, 2o. piso.

PENSION BUENA, SALA Y PIEZA amueblada, Paraná 858, 3er. piso, izquierda.

PENSION 30 $, CON PIEZA CON balcón 45 y 50, en familia; Piedras 194, dep. 4.

PENSION Y MEDIA PENSION A UNO o dos caballeros, Corrientes 863, dep. 8.

PENSION, SALA, DOS CABALLEROS O matrimonio, 120 $, pieza dos personas, 120 $, Sarmiento 870.

PENSION CON PIEZA INDEPENDIENte, a caballero, casa familia, Lavalle 688.

PENSION DESDE 50 $, BUEN TRATO, 1 piezas a la calle, teléfono, Tacuarí número 886. v3

PENSION MUY BUENA DE CASA DE familia, se manda a domicilio, 35 $, Perú 990.

PENSION, PIEZAS Y DEPARTAMENtos amueblados bien y baratos, Irigoyen 140.

PENSION A 30 $, CON PIEZA 45 y 50, sola matrimonio 100 $, familia, Sarmiento 743. v3

PENSION, PIEZA AMUEBLADA, CON balcón, alquilo a matrimonio o personas solas, casa de familia, Sarmiento 561. v4

PENSION ESPECIAL, SALA Y PIEZAS bien amuebladas a precios módicos, casa italiana, todas comodidades; Chile No. 1050. v2

PENSION, SALA AMUEBLADA O MAtrimonio, 150 $, pieza a dos caballeros, 110 $; casa familia, Charcas 1212, 1er. piso. v3

SE ALQUILA PIEZA CON PENSION, Alsina 875. v2d.

Señora SERIA, DA PENSION, CASA DE familia, Chile 1354. v3d

SE DA PENSION A 1 O 2 PERSONAS en casa de familia, Río Bamba 73. v3

VERDADERA PENSION española, Sala amueblada, a matrimonio o hombres Libertad 346. v6

SE DA PENSION EN CASA FAMILIA española, E. Unidos 1032, dep. 2. v2

CASAS, LOCALES Y PIEZAS BUSCADAS

A 5 CUADRAS DE LA ESTACION OLIvos o Vicente López, deseo alquilar pieza con o sin muebles, B. A., Junín 27. v4

ALQUILARIA EN MARMOL O TEMPERley cerca estación casita de 3 piezas, por carta a Charcas 3214. v3

CORRALON CHICO, CON VARIAS PIEzas, se desea alquilar, por carta a E. Lago; Chile 1043. v4

CHALET CON JARDIN O CASA QUINta, en Olivos o alrededores, deseo alquilar; dirigirse a A. C., calle O'Higgins 1971, Belgrano. v3

CASA HABITACION SE BUSCA CON galpón en ordenanza, de 16x8 metros, radio de San Juan al N. y Av. La Plata, E. Unidos 1557.

CASA 3 PIEZAS, LUZ, FONDO, DE Pueyrredón a Palermo, se desea alquilar. Ubicación, condiciones y precio a S. Mongoni; Alsina 308. v3

CASITA FLORESTA, NECESITO, no más 55 $, una o dos cuadras tranvías 9, aguas corrientes, fondo, altura Rivadavia 5000 al 9000, Bolívar 1568, dep. 28, M. P., por carta.

DESEO ALQUILAR CASITA CON mucho terreno, cerca de estación F. C. Escribir a Max, Bella Vista 365. v3

DOS JOVENES SOLICITAN MEDIA pensión en casa de familia; por carta a F. V. T., Rivadavia 666.

EMPLEADO BUSCA PIECITA AMUEblada, ventilada, en casa de familia, precio módico, da referencias, ofertas con precio a A. B. C. 123, poste restante central. v3

FAMILIA DECENTE DESEA ALQUILAR en 50 $, más o menos, casita 3 p. con comodidades, preferible líneas Lacroze, por carta únicamente y con detalles a R. M., R. calle C. Pellegrini 166.

MATRIMONIO SOLO BUSCA DEPARTAmentito o unas piezas amuebladas independientes, cocina, casa moderna, central, único inquilino, escribir casilla correo 1765.

NECESITO PIEZA AMUEBLADA, ENTRE Lavalle, P. de Julio y Maipú, contestación con precio, etc., al C. L., 25 de Mayo 749, 1o.

NECESITO LOCAL CON SOTANO y comodidades familia o casa baja pago 100 $ más o menos, barrio sur, Tacuarí 1720, V. L. v4

PIEZA AMUEBLADA, MODESTA, EN casa de familia, precisa joven empleado. Ofertas a Busanta, Venezuela 340.

PIEZA AMUEBLADA VENTILADA CON pensión en el centro en casa de familia honorable, desea señor viudo con niña de 18 años, por carta indicando precio a Pedro A. Sánchez, Maipú 450.

SALA NECESITA MATRIMONIO, COMO didades, central, corta J. A., Cangallo 736.

Señorita DECENTE DESEA ALMUERZO en casa de familia honorable, dirigirse a 5013 poste restante.

Señor EN CASA DE FAMILIA DECENTE busca pieza sin muebles, radio Once, contestar Garay 3071, O. Ch.

SE DESEA ALQUILAR EN FLORES O Belgrano, casita con vidriera, para negocio, ofertas Maipú 332. v4

Señora DESEA PIEZA, CASA DE fils, de 20 a 25 $, ventana a la calle, radio Corrientes, Hipódromo y Pueyrredón, M. N., Santa Fe 2590.

SE DESEA ALQUILAR CASA 5 PIEZAS, baño instalado, pocos centavos o subterráneo, ofertas por carta, con precio a Francisco, Santa Fe 2602.

Señorita EMPLEADA extranjera, BUSca en casa de familia una pieza amueblada, con pensión al precio de 60 a 70 $, para mes, ofertas a C. Lavalle 1059.

SE DESEA ALQUILAR CASA DE CAbaldito Calfun, entre Rivadavia y o en las que crucen a media cuadra, de 7 a 8 piezas a más las de servicio, Rivadavia 4637.

Señora ANCIANA IMPOSIBILITADA (PEro no uniforma) desea pieza y comida, sencilla y aseada y los cuidados necesarios, en casa de familia poco numerosa, cíclica a la calle, si fuese posible, barrio norte menos Belgrano, precios, 60 $ mensuales, ofertas a doña María, Anchorena 1253.

SE NECESITA UN GALPON PARA MAquinarias alrededor de 3.000 a 4000 metros cuadrados, que el material de construcción esté en buenas condiciones y de un piso concreto, para uno o dos años; dirigirse a J. A. C. Escrit 618 calle Reconquista 46, por escrito solamente.

Señora CUYO MARIDO ESTA EMPLEAdo en la campaña desea para la señora pieza amueblada con sencillez y pensión modesta en casa de una señora o matrimonio solo que tenga negocio o taller donde pueda ocuparse en un oficio o para poder ayudarse a pagar su hospedaje, poste restante correo central, J. P. A.

ALQUILER DE HABITACIONES

ALQUILASE PIEZA PARA HOMBRE solo; Corrientes 1545. v3d.

ALQUILASE PIEZA CON O SIN MUEbles, Lavalle 1718

ALQUILO UNA LINDA PIEZA, NO HAY papel, Uruguay 686. v4

ALQUILASE U

HABITACIONES PARA HABITACIONES

SE ALQUILA SALA Y ANTESALA CON pensión completa. Charcas 1062. v2d

SE ALQUILAN PIEZAS MUY BARATAS. Lima 890, 1er. piso. v2dic

SE ALQUILA PIEZA CON LUZ ELECtrica 25 $, único inquilino, Sgo. del Estero 758. v2

SE ALQUILAN DOS PIEZAS A MATRImonio solo, único inquilino, Malvinas 418, Flores. v6

SE ALQUILA PIEZA A MATRIMONIO solo, Yerbal 682; único inquilino, una cuadra del subterráneo. v3

SE ALQUILA EN CASA de señora, SALA independiente, todo confort, teléfono, por carta a C. V. M., sucursal 8. v3

SALA Y ANTESALA SIN MUEBLES, SE alquila, casa matrimonio inglés, Uruguay 865.

SE ALQUILAN DOS PIEZAS Y UNA chica, único inquilino, todas comodidades, precio baratísimo, Ayacucho 946.

Señorita DESEA compañera DE PIEZA persona seria, precio módico, México 844. v3

SALAS O Y 3 PIEZAS, CON O SIN muebles, confort, pensión, baño, teléfono, Paraná 973.

SALA Y ANTESALA O DOS PIEZAS Alquilo, luz eléctrica, precio módico, Anchorena 1478.

SE ALQUILAN DOS PIEZAS, JUNTAS O separadas, personas mayores, Godoy Cruz 1270, altura de Rivera. v3

SE ALQUILA GRANDE COMEDOR amueblado, matrimonio o a señor solo, Sarmiento 1879. v4

SE ALQUILA PIEZA REGLAMENTE amueblada con o sin pensión, Boyacá 185, Flores.

SALA O PIEZA, CONFORT MODERNO, elegantemente amueblada, alquilase, Lavalle 1990, 3er. piso, directamente, ascensor. v2d

SE ALQUILA SALITA ELEGANTE Y dormitorio a la calle con pensión primer orden, matrimonio o caballero. Cerrito 894, derecha, 2o. piso, ascensor. v3

SE ALQUILAN EN CASA NUEVA, comedor, dos dormitorios y pieza para hombre solo. Siempre 1795, entre Brasil y Antequera. v4

SE ALQUILA PIEZA LINDA Y BAratа, señores solos, dos cuadras plaza Once, luz eléctrica, teléfono, baño, todas comodidades, casa seria y tranquila, Misiones 172, 1er. piso. v2

SE ALQUILA UNA SALITA Y ANTESAlita pequeñas, con balcón y un comedor independiente, una eléctrica y comodidades, muy barato, único inquilino, sin chicos, casa de familia decente, Defensa 970, 1o., derecha. v4

UNA O DOS PIEZAS, SE ALQUILAN para matrimonio u hombres solos, comodidades, ascensor, Av. de Mayo 1246, 3er. piso.

INSTRUCCION PUBLICA

ACADEMIA HELBLING, CORRIENTES 2795, Rivadavia 5412, Montes de Oca 845, Rivadavia 6833. Preparación especial español y años Nacional, Comercial, Liceo, Normal, Industriales.

ALBERTI, III., PROF. PREPARA A señoritas y caballeros, Teneduría, calígrafo, cont., 8 idiomas, máq., da diploma, 10 $, ingresos y aplazados, colegios nacionales. Preparación garantida, con éxito, desde el 3er. grado. v4

APLAZADOS, años LIBRES E INGRESO al Nacional, Comercial, Industrial y Normal; prepara con éxito seguro, para exámenes de febrero, la Academia Nacional de Buenos Aires, Callao 884, esq. Corrientes. v3

ARITMETICA, ALGEBRA, GEOMETRIA, trigonometría, química, física y demás asignaturas, Años e ingreso al Nacional, Naval, Militar, Comercial, Normal y Liceo. Prepárese con profesor competente y conocido, que se responsabiliza de los exámenes, Av. de Mayo 1111, 3er. piso. v7d

ACADEMIA INTERNACIONAL DE COmercio, a 10 $: teneduría, contabilidad a oro y papel, bancaria, administrativa de Banco modelo, ingreso y años del Nacional, matemáticas, física, química, idiomas, Hay clases especiales para señoritas; Corrientes 3569. v4

A LOS ESTUDIANTES Y EMPLEADOS. Instituto Superior de Comercio, Rivadavia 2021, director: León Dupuy. Cursos diurno y nocturnos de 4 meses, para la preparación de tenedores de libros. Clases de vocalización. Enseñanza por correspondencia.

APLAZADOS DEL NACIONAL E INGRESos desde 4o. grado. El "Colegio Sarmiento" San Juan 1566 (Teléfono Unión), obtuvo éxito completo en los últimos exámenes oficiales. Solicitan ver el album con las numerosas firmas de padres agradecidos. Pupilos, medio, externos, sin vacaciones, precios reducidos. v7dic

ACADEMIA MERCANTIL, RIVADAVIA 1697, plaza Congreso. Preparación rápida, práctica e individual, día y noche, de "Contadores", "Balanceadores", "Tenedores de Libros", empleados Banco, etc.; expide diplomas; informes al director: Recibe pupilos. v8

ASPIRANTES AL TITULO DE CONTAdor público "Tenedores de Libros" "Balanceadores" prepare en breve tiempo. Pidan informes al profesor Guttenberg Castillo, contador y balanceador, autor del tratado "El Contador Público", Victoria 672. Clases especiales por correspondencia. v21

APLAZADOS Y LIBRES: FRANCES, inglés, italiano, etc. Preparación por textos exigidos en exámenes. Exito seguro. Pidan la lista firmada por alumnos aprobados. Este año prepararonse 300 alumnos con buen resultado. Academia Berlitz, Unica dirección: Av. de Mayo número 847 v8

ACADEMIA MORENO, Avda. DE MAYO 1180 y Belgrano 2888. Enseñanza secundaria, comercial, Ingresos, materias y años libres, honorarios módicos. Taquigrafía, contabilidad, idiomas, telegrafía, dibujo, máquinas de escribir, todo sistema. Clases prácticas para empleados y obreros: ortografía, aritmética, caligrafía. Cursos especiales para señoritas. Honorarios $ 3, 5 y 10 mensuales. Clases diurnas y nocturnas. Todas las asignaturas son dictadas por profesores nacionales y autorizados, garantiendo una enseñanza sólida y práctica. v4

AL INSTITUTO SUPERIOR DE CIENcias Comerciales "Heller", Centrales: Rivadavia 3413 y Corrientes 3735, sucursales, calle Montes de Oca 845, Oeste: Rivadavia 5838. Preparación sólida y rápida, contadores, balanceadores, peritos mercantiles, tenedores de libros, cajeros, empleados, aritmética, teneduría, caligrafía, ortografía, taquigrafía, telegrafía, inglés y francés, 10 $, máquina 5 $. Cursos por correspondencia, directores: A. e. J. Heller. Profesores y contadores públicos nacionales, autores de las renombradas obras "Método y Sistema Heller", Soliciten folletos.

A 10 $ MENSUALES EN LA "ACADEmia Mercantil Pagano" (incorporada para todos los cursos a la E. S. de Comercio de la Nación), se dictan lecciones diarias de teneduría de libros a oro y papel, aritmética, álgebra, inglés, francés, castellano, caligrafía, etc. Notese: que esta academia es la única que ha llegado a expedir a sus alumnos títulos de "Perito Mercantil" y "Contador Público Nacional". Clases diurnas y nocturnas. Se reciben pupilos. Programas gratis. No hay vacaciones. Director: Salvador Pagano, contador público nacional y autor del "Tratado Teórico-Práctico de Contabilidad y Teneduría de Libros" más completo de los publicados hasta la fecha, Uruguay 228 U. T. 543, Libertad. v10d

ACADEMIA ESPECIAL DE CORTE Y confección, casa de modas, Cangallo 1224, Sistema patentado por el S. G. de la Nación. Fundada en esta capital en el año 1897, 17 años de éxito, premiada con medalla de oro en la exposición anexa al Congreso Nacional del Niño, por estudios de corte y confección de corsés. Unica institución que por su método de enseñanza, garantiza la preparación de profesoras de corte para las escuelas profesionales. La enseñanza es completa, comprendiendo toda clase de prendas para señoras, señoritas y niños, por mes, 10 $. Cursos especiales para el corte y confección de corsés y demás prendas higiénicas y ortopédicas, en un mes. Las clases son dictadas personalmente por la señora Modesta R. de Fuertes, profesora de reconocida competencia en este arte. Se otorga diploma. v3dic.

ACADEMIA LUIS PASTOR NAVAL Y MILITAR

Director Francisco Suarez de Deza, ingeniero civil y catedrático nacional de ciencias matemáticas y físicas, Azcuénaga 1064. Preparación sólida para ingreso a la Esc. Naval y Colegio Militar. Unica en la República que solo prepara para ambas carreras en un curso, sin necesidad de tener aprobado ningún año del Nacional. El éxito creciente e indiscutible de esta Academia en 25 años de funcionamiento, lo prueba el estar formada la E. Naval y C. Militar por alumnos de la misma. En los dos últimos concursos de la Escuela Naval, ingresaron de esta Academia 31 alumnos siendo las cuatro primeras becas: Juvenal Bono, Julian Otalla, Carlos Langevin y Roberto Navarro. Al Colegio Militar ingresaron de esta Academia 174 alumnos, siendo los 7 primeros: Julián Turner, Roberto Villamonte, Aristóbulo Mittelbach, Rafael Loza, Jose Fernandez, Gunther Kunttink y José Vázquez. Los nombres de los demás alumnos constan en LA PRENSA, primera quincena de marzo. Pupilos, medio pupilos, externos.

A 10 $ MENSUALES EN LA "ACADEmia Mercantil Pagano" (incorporada para todos los cursos a la E. S. de Comercio de la Nación), se dictan lecciones diarias de teneduría de libros a oro y papel, aritmética, álgebra, inglés, francés, castellano, caligrafía, etc. Notese: que esta academia es la única que ha llegado a expedir a sus alumnos títulos de "Perito Mercantil" y "Contador Público Nacional". Clases diurnas y nocturnas. Se reciben pupilos. Programas gratis. No hay vacaciones. Director: Salvador Pagano, contador público nacional y autor del "Tratado Teórico-Práctico de Contabilidad y Teneduría de Libros" más completo de los publicados hasta la fecha, Uruguay 228 U. T. 543, Libertad. v10d

ACADEMIA MORENO, Avda. DE MAYO 1180 y Belgrano 2888. Enseñanza secundaria, comercial, Ingresos, materias y años libres, honorarios módicos. Taquigrafía, contabilidad, idiomas, telegrafía, dibujo, máquinas de escribir, todo sistema. Clases prácticas para empleados y obreros: ortografía, aritmética, caligrafía. Cursos especiales para señoritas. Honorarios $ 3, 5 y 10 mensuales. Clases diurnas y nocturnas. Todas las asignaturas son dictadas por profesores nacionales y autorizados, garantiendo una enseñanza sólida y práctica. v4

ACADEMIA MORENO, Avda. DE MAYO 1180 y Belgrano 2888. Enseñanza secundaria, comercial, Ingresos, materias y años libres, honorarios módicos. Taquigrafía, contabilidad, idiomas, telegrafía, dibujo, máquinas de escribir, todo sistema. Clases prácticas para empleados y obreros: ortografía, aritmética, caligrafía. Cursos especiales para señoritas. Honorarios $ 3, 5 y 10 mensuales. Clases diurnas y nocturnas. Todas las asignaturas son dictadas por profesores nacionales y autorizados, garantiendo una enseñanza sólida y práctica. v4

INSTRUCCION PUBLICA

COLEGIO SADI CARNOT, INCORPORAdo a los seis años del Nacional, fundado en 1895. Enseñanza primaria, secundaria y comercial. Preparación especial para ingreso. No hay vacaciones. Pupilos y externos. Honorarios módicos: Piedras 1049, U. T. 99, B. Orden. v10

COLEGIO ALVEAR, BELGRANO 1445. Director P. Dominguez Rivarola, incorporado a todos los años del Nacional, enseñanza primaria, ingreso al Nacional, bachillerato abreviado, dos años en uno. Preparación Naval, Militar, Comercial o Industrial. Admitimos pupilos desde 7 años. v31

DIBUJO, PINTURA LINEAL POR prof. renombrado, $ 8 mes S. Juan 2140. v3

DIBUJO Y PINTURA, SE DAN LECciones a señoritas y niños, colegios y trabajos artísticos, estudio, Lezica 4217, altura Rivadavia 4206. v3

DIBUJO PINTURA, GOBELINOS, PIRÓgrafo da lecciones a domicilio $ 1.50 por lección, Belgrano 2880, 1er. piso, derecha. v4

DIBUJO, ARQUITECTURA, PLANOS, construcciones de edificios y oficinas, preparo dando garantías por el éxito, mañana, tarde y noche, I. Carlevari, Cangallo 2529. v3

ESCUELA DE BAILE, CANGALLO 1570. Instituto serio. Director: Enrique Holst. Se enseña toda las danzas de moda. v7d

ESCUELA de BAILES INCLUSO NACIOnales; V. Darago; diplomado; Callao núm. 341. v4

ESCUELA DE BAILES MODERNOS Y nacionales, Director Mastrangelo, diplomado en Paris, lecciones personales y generales Corrientes 2155. v2d

ESCUELA DE BAILES NACIONALES Y de salón del 1er. profesor argentino diplomado y 1er. fundador, maestro director; J. C. Herrera: la escuela cuenta con un personal de profesoras, B. Mitre 1282, U. T. 5830, Libertad. v7Dic.

ACADEMIA MERCANTIL, RIVADAVIA 1697, plaza Congreso. Preparación rápida, práctica e individual, día y noche, de "Contadores", "Balanceadores", "Tenedores de Libros", empleados Banco, etc.; expide diplomas; informes al director: Recibe pupilos. v8

ASPIRANTES AL TITULO DE CONTAdor público "Tenedores de Libros" "Balanceadores" prepare en breve tiempo. Pidan informes al profesor Guttenberg Castillo, contador y balanceador, autor del tratado "El Contador Público", Victoria 672. Clases especiales por correspondencia. v21

APLAZADOS Y LIBRES: FRANCES, inglés, italiano, etc. Preparación por textos exigidos en exámenes. Exito seguro. Pidan la lista firmada por alumnos aprobados. Este año prepararonse 300 alumnos con buen resultado. Academia Berlitz, Unica dirección: Av. de Mayo número 847 v8

ACADEMIA MORENO, Avda. DE MAYO 1180 y Belgrano 2888. Enseñanza secundaria, comercial, Ingresos, materias y años libres, honorarios módicos. Taquigrafía, contabilidad, idiomas, telegrafía, dibujo, máquinas de escribir, todo sistema. Clases prácticas para empleados y obreros: ortografía, aritmética, caligrafía. Cursos especiales para señoritas. Honorarios $ 3, 5 y 10 mensuales. Clases diurnas y nocturnas. Todas las asignaturas son dictadas por profesores nacionales y autorizados, garantiendo una enseñanza sólida y práctica. v4

ARITMETICA, ALGEBRA, GEOMETRIA, trigonometría, química, física y demás asignaturas, Años e ingreso al Nacional, Naval, Militar, Comercial, Normal y Liceo. Prepárese con profesor competente y conocido, que se responsabiliza de los exámenes, Av. de Mayo 1111, 3er. piso. v7d

ACADEMIA INTERNACIONAL DE COmercio, a 10 $: teneduría, contabilidad a oro y papel, bancaria, administrativa de Banco modelo, ingreso y años del Nacional, matemáticas, física, química, idiomas, Hay clases especiales para señoritas; Corrientes 3569. v4

A LOS ESTUDIANTES Y EMPLEADOS. Instituto Superior de Comercio, Rivadavia 2021, director: León Dupuy. Cursos diurno y nocturnos de 4 meses, para la preparación de tenedores de libros. Clases de vocalización. Enseñanza por correspondencia.

APLAZADOS DEL NACIONAL E INGRESos desde 4o. grado. El "Colegio Sarmiento" San Juan 1566 (Teléfono Unión), obtuvo éxito completo en los últimos exámenes oficiales. Soliciten ver el album con las numerosas firmas de padres agradecidos. Pupilos, medio, externos, sin vacaciones, precios reducidos. v7dic

ACADEMIA MERCANTIL, RIVADAVIA 1697, plaza Congreso. Preparación rápida, práctica e individual, día y noche, de "Contadores", "Balanceadores", "Tenedores de Libros", empleados Banco, etc.; expide diplomas; informes al director: Recibe pupilos. v8

ASPIRANTES AL TITULO DE CONTAdor público "Tenedores de Libros" "Balanceadores" prepare en breve tiempo. Pidan informes al profesor Guttenberg Castillo, contador y balanceador, autor del tratado "El Contador Público", Victoria 672. Clases especiales por correspondencia. v21

APLAZADOS Y LIBRES: FRANCES, inglés, italiano, etc. Preparación por textos exigidos en exámenes. Exito seguro. Pidan la lista firmada por alumnos aprobados. Este año prepararonse 300 alumnos con buen resultado. Academia Berlitz, Unica dirección: Av. de Mayo número 847 v8

ACADEMIA MORENO, Avda. DE MAYO 1180 y Belgrano 2888. Enseñanza secundaria, comercial, Ingresos, materias y años libres, honorarios módicos. Taquigrafía, contabilidad, idiomas, telegrafía, dibujo, máquinas de escribir, todo sistema. Clases prácticas para empleados y obreros: ortografía, aritmética, caligrafía. Cursos especiales para señoritas. Honorarios $ 3, 5 y 10 mensuales. Clases diurnas y nocturnas. Todas las asignaturas son dictadas por profesores nacionales y autorizados, garantiendo una enseñanza sólida y práctica. v4

PROFESIONALES PEDIDOS

NECESITAMOS UN CORRESPONSAL, práctico en correspondencia comercial, en francés y castellano, dirigirse a los señores A. Diez y Buoni, Lavalle 1421, de 1 1/2 a 2 1/2 p. m.

PROFESORA DE PIANO DIPLOMADA desea cambiar lecciones por francés con profesora también diplomada, por carta Chapaduco 176, A. O. v4

PIANISTA, PARA GIRA CONCIERTOS en la República, acompañando violinista, se necesita, competente, México 950, personalmente.

PROFESOR O PROFESORA PIANO, precio, sábado 5 a 7 p. m., Humberto 1 2889. v3

RECENTE DE FARMACIA, SE PRECIsa uno con trabajo personal, para un pueblo de la prov. de Santa Fe, Perú 593, por carta Julio Sobrevia. v3

SE NECESITA UN PROFESOR PARA enseñar a leer y escribir: dirigirse por carta a José Ferro, Ayacucho 780.

Señorita o señora FARMACEUTICA SE necesita para regentear farmacia a la campaña, con residencia, presentarse de 10 a 12 m, Bmé. Mitre 2410.

SOCIEDAD SANITARIA ISRAELITA necesita un médico para el hospital Clara, consultorio fundado por el doctor N. Yarcho, existe 23 años. Dirigirse M. Kipen, Domínguez, E. Ríos. v12d

PROFESIONALES OFRECIDOS

A. F. DE HERRA, PARTERA, RECIBE pensionistas, Consultas de 1 a 5; Brasil 827. v2d

AINGRESAR DE CONTADORES DE LA armada, con 270 $ sueldo, éxito seguro, preparo individual o por correspondencia, Perú 1739. v2

CIEN $ REGALO A QUIEN CONSIGA UN empleo, siendo yo tenedor de libros, por carta a J. S., Diaz Velez 4406. v2

CONTADOR ITALIANO, BIEN RECOmendado se ofrece, para ciudad o campaña.—I. B. P., Paramaribo 1338. v2

CONTADOR PRACTICO, CERTIFICADOS importantes casas, desea colocarse dentro o fuera de su profesión, por todo o parte del día, ciudad o campaña, escribir a Ituzaingó, Directorio 3339. v5

CONTADOR SERIO, PADRE DE FAMIlia, 18 años, jefe escritorio en una casa importadora, suspendido por la crisis, hablando francés, alemán acostumbrado a trabajo, se ofrece sin pretensiones, recomendaciones satisfactorias, B. 56, Buenos 527. v2

DIBUJOS, PLANOS EN GENERAL, SE hacen a precios módicos, Cangallo número 2529. v3

DEPENDIENTE DE FARMACIA competente con buenos certificados, habla ruso y alemán, se ofrece, Tucumán 2467, G. Lamovsky. v2

DEPENDIENTE IDONEO AUXILIAR de farmacia, muy práctico en laboratorio y mostrador, con buena recomendación, se ofrece, por carta a F. P., Rivadavia 6572, Flores.

DEPENDIENTE DE FARMACIA, SOLtero, español, de 27 años, 15 de buena práctica en mostrador y laboratorio, referencias a satisfacción ofrécese, prefiriendo la campaña. Dirigirse farmacia del Pueblo, Los Toldos, F. C. O. v4dic.

FLAUTISTA CON BUEN REPERTORIO busca trabajo, Acevedo 220. v2d.

FARMACEUTICO NACIONAL, OFRECEse su servicio profesional. Dirigirse a Juan Serafin, calle Santa Rosa 531, Córdoba. v3d

FRANCES, 28 años, TENEDOR DE LIbros, buen correspondal, situación militar regularizada, pide empleo: Escudié; Ayacucho 1738. v4

INGENIERO CONSTRUCTOR, EUROPEO, con vastas experiencias de todos ramos de la industria anaquimaria, se ofrece para construir novedades, etc., Y. W., 99, a este diario. v3

JOVEN TENEDOR DE LIBROS, BUENA letra y ortografía, ofrécese para casa comercial, P. D., Córdoba 1053. v3

JOVEN SE OFRECE COMO AUXILIAR de tenedor de libros, sabe también escribir a máquina al tacto y correspondencia mercantil, J. Raffo, Reconquista 325. v3

JOVEN DE 20 años SE OFRECE COMO tenedor de libros o empleado de escritorio para la capital o provincias, práctico en escritura a máquina, poseyendo buenos certificados y óptimas referencias; dirigirse a C. V. Gallo, Sentilosa 925. v2

MUSICA: COPIAS Y ORQUESTACIONES garantidas, Maestro, San José 225. v4

MEDICO CON MUCHOS años DE PRACtica en el país, se ofrece para pueblo o colonia importante de las provincias, dirigirse al N. M., Carlos Pellegrini 444. v2dic

ORQUESTA DE señoritas OFRECESE ciudad o campaña, Cochabamba 1259.

PIANISTA SE OFRECE A BIOGRAFO, tocar solo; México 563. v2

PIANISTA SE OFRECE BIOGRAFO O baile, 24 de Noviembre 209, altos. v3

PIANISTA SE OFRECE PARA BIOGRAfo, tocar solo, Valentín Gómez 2950.

PARTERA CAPURRO RECIBE PENSIOnistas, sin chapas, Humberto 1 1094, altos. v15dic.

PARTERA DELLA RAGIONE, ESPEcialista; recibe pensionistas, casa seria, Corrientes 1620. v8d

PARTERA DEMARCHI, RECIBE PENsionistas, su nuevo domicilio, S. Juan 1847. v6d

PARTERA, ESPECIALISTA, RECIBE pensionistas, curaciones sin dolor, Tucumán 2029, sin chapas. v8

PARTERA MAHAJISTA, PENSIONISTAS $ 40, consultas gratis, sin chapas, Belgrano 2821. v3

PARTERA MARTINI, PROFESORA ESpecialista; pensionistas, señora sola; Dean Funes 696. v3d.

PARTERA RECIBE PENSIONISTA, Jadecente, Río Bamba 447, U. T. 4507, Libertad. v7dic

PARTERA FRANCESA, EX JEFE MAternidad de Paris, sin chapa; Uruguay 1055. v7

PIANISTA OFRECESE, ESPECIAL Para tocar solo, Agrelo 3632, U. T. 2022, Mitre. v2

PARTERA A. CALLEGARIS, JEFA DEL H. S. Roque. Recibe pensionistas; Alberti 360, U. T. 1096, Mitre. v6

PIANISTA MUY COMPETENTE PARA biógrafo (piano solo), pocas pretensiones, se ofrece, Rivadavia 4616, sala. v4

PIANISTA, CLARINETE bueno SE ofrece, para cualquier servicio, Puentecito 844. v8

PARTERA ESPECIALISTA, PENSIONISTAS 40 pesos, casa quinta, señora sola; Serrano 1947. v3d.

PARTERA M. ONDARCUHU, PENSIOnistas, curaciones rápidas, sin chapas; Larrea 58. v8

PIANISTA DE GRAN FUERZA, CON O sin repertorio de orquesta, se ofrece, de 12 a 4 p. m., Suavedra 335. v3

PARTERA MALERBA, ex PROF. JEFE, Maternidad Turin, B. Aires, Pensionistas, precio módico, Paraná 947, sin chapas. v3d.

PARTERA ESPECIALISTA RECIBE PENsionistas, curaciones rápidas, precio módico, facilidades de pago, Pasyrredón 953 sin chapas. v3

PARTERA, ESPECIALISTA EN ENFERmedades, tratamiento moderno, sin dolor; recibe pensionistas; consultas 2 a 7; S. del Estero 2137. v3

PARTERA DIPLOMADA, PROF. EN PARtos, hemorragias, tratamiento moderno. Pensionistas a precio módico, sin chapas; Paraguay 2446. v30

PARTERA, PROF. MADRID Y BUENOS Aires, esp., curaciones rápidas, partos sin dolor, consultas gratis, pensionistas, 40 pesos. Piedras 535. v7dic.

SE OFRECE ORQUESTA señoritas, Humberto 1 2927. v4

Señorita TAQUIGRAFA Y DACTILOGRAfa se ofrece, Solís 122. v5

Señorita FORMAL, JOVEN, ALEMANA sabiendo hablar francés, se ofrece para institutriz, cuidado de niños o de dama de compañía, dirigirse a O. Sch., Mansilla 2988. v3

TENEDOR DE LIBROS SE OFRECE, Joaquín Pino, Quintino Bocayuva 535. v6

TRADUCTOR PUBLICO NACIONAL, F. W. S. Tucker, B. Mitre 478, telef. 228 Avenida. v12d.

TENEDOR DE LIBROS, CONTADOR, SE ofrece, óptimas referencias, sin pretensiones. Por carta J. B., C. Pellegrini 572.

TENEDOR DE LIBROS COMPROBANDO actuación, competente y honesto, de 19 años, se ofrece, Contador: Rivadavia 1119. v3

TENEDOR DE LIBROS CON CERTIFIcados de competencia y honorabilidad, disponiendo de 1 a 6 p. m., se ofrece, por carta a poste restante, F. A., núm. 5, v3

TENEDOR DE LIBROS JOVEN O COMO auxiliar, muy práctico, ofrécese, óptimas referencias, por carta Arturo Morano, Victoria 406. v6

TENEDOR DE LIBROS CONTADOR JOven competente se ofrece, con buenos certificados, ciudad o campaña a R. P., México 950, Hotel Internacional, plaza 139. v3

VIOLIN CONCERTINO SE OFRECE, Rivadavia 2669. v3

VIOLINISTA COMPETENTE EN TODO género se ofrece, Callao 2458. v3

VIOLINISTA 2o. COMPETENTE OFREcese; Entre Ríos 978. v2

VIOLIN CONCERTINO Y PIANISTA, ofrécese con repertorio, Paseo 1082. v4

OFICIOS DIVERSOS PEDIDOS

APRENDIZA MODISTA ADELANTADA, se necesita, San José 1409, de 7 a 8.

APRENDIZ SASTRE MUCHACHO, ADElantado, preciso, Salta 678.

APRENDIZA MODISTA, CON SUELDO se precisa, Carlos Calvo 3070.

APRENDIZA DE CHALECOS FINOS, SE necesita, se les pags, Gurruchaga 2216.

APRENDIZA PARA CORTAR VISTAS de zapatillas, se necesita; Paseo 1339.

APARADOR MEDIO OFICIAL MAQUInista necesítase, Tucumán 247.

APARADORA DE FINO MUY COMPEtente se necesita, Paraná 624.

APRENDIZ ESTUCHERO QUE SEPA ALgo se necesita, Independencia 1169.

OFICIOS DIVERSOS PEDIDOS

ACORREDORES $250, SE NECESITAN corredores para tienda.

APRENDIZA DE VESTIDOS SE PRECIsa, Cnel. Calvo 3736, altos.

APRENDIZA DE MODISTA SE NECESIta, B. de Irigoyen 929.

APRENDIZA CHALEQUERA SE NECEsita, México 1912.

APRENDIZAS ADELANTADAS MODISTAS se precisan, Cangallo 1826, 1er. piso

APRENDIZ SASTRE ADELANTADO SE precisa, Cramer 1484. v3

APRENDIZA MODISTA CON SUELDO preciso, Buines 1930.

AAJUSTADOR MECANICO SE PRECISA para taller, Isotta Fraschini, Loria 611

APRENDIZAS PARA CHALECOS FINOS necesito varias. Estados Unidos 1884.

APRENDIZA PLANCHADORA SE NEcesita, se da sueldo y comida, San Carlos 3493.

APARADORAS MEDIO OFICIALAS Y aprendizas adelantada, se precisan, Loria 1344.

APRENDIZAS MODISTAS SE PRECISAN muchas una con cama, buen trato, Sgo. del Estero 1128, bajos.

APARADORES PARA TRABAJO FINO medio oficiala y aprendizas, Belgrano núm. 2081.

APRENDIZAS MODISTAS ADELANTAdas, se necesitan, Isabel la Católica 1423. v3

APRENDIZA Y MEDIO OFICIALA MOdista adelantadas, necesitanse, Montevideo 452.

AIbañil SE PRECISA BIEN COLOCAdor azulejos y mosaicos, Sarmiento 2888.

APARADORAS DE señora ENTREFINO, con muestras, se necesitan, E. Unidos 1043.

APARADORAS MAQUINISTAS SE PREcisan; Uruburu 30 altura Independencia 3100.

ARMADORAS SE NECESITAN, CON urgencia, en la fábrica de ropa blanca, Carranza 2330, altura Santa Fe 5100. v3

APRENDICES CHAUFFEURS enseño TOdo rápido, 40 $, garantido, Venezuela 1620. v2

AVICULTOR, PRACTICO EN TODO LO que se refiere a crianza de aves, soltero, joven y bien recomendado se necesita. Reconquista 37, esc. 41, de 10 a 10.30 a. m.

ALTA COMISION PAGO A QUIEN ME proporcione construcciones de oficinas y obras, Romagnoli Chiarini, Gallo 1263, U. T. 1918, Palermo. v2dic

A LOS VIAJEROS POR TODA LA REpública, se les ofrece la venta de un artículo bien anunciado, que debido a las facilidades al comprador es de fácil venta. Dirigirse Viajero, casilla 663, Bs. Aires. v8

ADMINISTRADOR COMPETENTE EN arboricultura se necesita para dirigir nuestro establecimiento hortícola, casado, sin hijos y con fianza o garantía comercial de persona de responsabilidad de esta plaza. Debe haber desempeñado este puesto en otras casas del ramo. Dirigirse personalmente a la Sociedad anónima Vicente Peluffo y Cía., Alsina 628. v3d

BUENA PREPARADORA DE SOMBREros se necesita, Carlos Pellegrini 588.

BUENAS MEDIO OFICIALAS MODIStas, se necesitan, Perú 1141.

BORDADORAS SE PRECISAN Y aprendizas, Cacha Cacha 640, Caballito. v4

BATEADAS BUENAS OFICIALAS, se precisan; Talcahuano 860, dep. A. v3

BUENA OFICIALA Y MUY BUENA MEdio oficiala modista necesito, Carlos Pellegrini 634, dep. 4.

BUENAS OFICIALAS Y MEDIO OFICIAlas modistas de vestidos, se precisan, Paraná 1145, dep.

BORDADORA MUY BUENA CON MUEStra, en festón y broderie inglés, se precisa; Callao 228. v2

BCOMPRITA Y FOTOGRAFO, SE necesita Diaz Velez 4173, presentarse de 10 a 11. v3

BUENAS PREPARADORAS DE SOMbreros se necesitan; inútil presentarse si no son competentes, Maipú 642. v3

CARTONERAS OFICIALAS SE NECESItan, Jujuy 126. v3

CADETE PRACTICO EN ZAPATERIA, se necesita, Santa Fe 1217.

CONSEJO DE CALZADO PARA MAQUIna Block, se precisa, Cuyaynas 4839.

CIGARRERAS APRENDIZAS PRECISO, Constitución 2992.

CHALEQUERA EN TRABAJO FINO CON muestra, precisa, B. de Irigoyen 653.

COSTURERAS SE PRECISAN, MEDIO oficialas, bluzas de niños, Lineras 1420.

CORREDORES relacionados PRECISANse; domicilio 1846, dep. 3, de 10 a 12 m.

CARRERO PRACTICO SE NECESITA, Armonía 1439, tratar de 9 a 10 a. m.

CUELLERAS BUENAS CON MUESTRA SE necesitan, Constitución 1536.

CARPINTERO PARA automóviles, PREciso; Anchorena 1708. v2

CAMISERAS Y ARMADORAS SE NEcesitan para trabajar en la casa, Cochabamba 4030. v3

CORREDORES HABILES, NOVELA NOvisima, alta comisión, presentarse de 8.30 a 10.30; Pavón 1064.

CARTONERO ESTUCHERO, MEDIO oficial y aprendiz para taller de dorado necesito, Alsina 1315.

CORREDORES PARA LA VENTA DE yerba mate, se precisan, buena comisión; Lima 1138.

COSTURERA CAMISERA DE FINO, preciso, The Olympia, con muestra, Sulpacha 616.

CARTONEROS APRENDICES ADELANtados, se necesitan; Río de Janeiro 1332.

CORTADORES DE CALZADO SE NECEsitan, fábrica calzado "Victor", Patricios 1053. v2

CORREDORES PRACTICOS, NOVELAS de gran aceptación, comisión y algo de sueldo, Canning 528. v3d

CORREDORES INTELIGENTES Y MUY activos para cigarrillos, nuevo sistema, Victoria 1238. v3

CORREDORES COMPETENTES PARA trabajar estampillas de descuento, buena pregunta, Rivadavia 3470, de 9 a 11 a. m.

Compañía DE SEGUROS, NECESITA agente con garantía personal y certificado, buen sueldo y comisión, dirigirse particularmente a E. P., Garruchaga 668.

CORREDORES SE NECESITAN PARA casas despeupadas, corretaje fácil y positivos beneficios, Cangallo 782, piso 2o., de 9 a 11.

CORREDORES RELACIONADOS A PROfesionales de músicos, se necesitan, Condiciones fáciles y notables, tratar de 8 a 11 a. m. Carlos Calvo 3450.

CORREDORES COMPETENTES, VENTA yerba mate, marca acreditada, inútil presentarse si no tienen clientela, de 3. a 5 p. m. Garay 2884. v3

CORREDOR QUE HAYA TRABAJADO en la venta de carbón a familias, necesitamos para una vacante, Compañía P. de Carbón, Florida 245, inútil presentarse si no es práctico.

DEPENDIENTE PARA ZAPATERIA se necesita, Rivadavia 6740.

DEPENDIENTE DE ZAPATERIA SE precisa, San Juan 1902, de 8 a 9.

DORADOR A MAQUINA COMPETENTE se necesita; Río de Janeiro 1332.

DEPENDIENTE MUY PRACTICO PARA abinacén y rotisería central, se hacen buenas condiciones, por carta su competencia y referencias a B. P., Azcuénaga 1498.

DIRECTOR TECNICO PARA IMPORtante fábrica de artículos de punto, que conozca bien la confección se precisa, es inútil ofrecerse sin tener referencias de 1er. orden y sin perfecto conocimiento de ramo, por carta señor Enrique Suarez, poste restante correo central.

ESTUCHERO MEDIO OFICIAL Y APRENdiz se necesita, Esmeralda 830.

ENCUADERNADOR MEDIO OFICIAL bueno, se necesita; B. Mitre 782.

ELECTRICISTA OFICIAL MUY COMPEtente, se necesita, Victoria 853.

EMPLEADOS DE OFICINA Y DEPENdientes de comercio, coleca "La Internacional", Reconquista 539. v3

EMPLEADO QUE ESCRIBA PERFECTAmente a máquina y sepa ortografía, se necesita para trabajo de escritorio y repartir entregas, sueldo 50 $, Tucumán 1114, de 8 a 10 a. m.

HERRERO APRENDIZ ADELANTADO se precisa, Directorio 3184, Flores.

HERREROS MEDIO OFICIALES PARA puertas de tejido alambre, preciso, Brasil 1661.

HOJALATERO PRACTICO EN RADIAdores, faros, etc., necesito, Córdoba 1118.

HERRERO DE OBRA, MEDIO OFICIAL y un aprendiz competente, necesito, Senillosa 1564.

JARDINERO DE PROFESION PRECISO, J. Pedraza 599, Olivos, poco sueldo.

JOVENES DE 15 A 18 años PARA AYUdantes de corredores a sueldo se necesitan, Canning 1034.

JOVEN español PARA CORREDOR DE novelas, necesita con casa, comida y comisión; Pichincha 1897. v6

JOVENCITO PARA UNA FARMACIA, pequeño sueldo, casa y comida, bien recomendado, se necesita, Caseros 2988. v3

JOVEN DE 16 años, PARA TRABAJO de pedn, se necesita, casa negocio, sueldo módico, Sgo. del Estero 143, de 7 a 8 de la mañana.

IMPRESOR LITOGRAFO MEDIO oficial, se necesita, Alsina 731.

LAVADOR RECOMENDADO SE NECEsita, garage Para 1086.

LUSTRADOR SE NECESITA MEDIO oficial que sepa de carpintero, Chile 1090.

LUSTRADOR DE MUEBLES SE PRECIsa; Carlos Calvo 4136.

LENCERA PRECISO; ALSINA 1884.

LONERO SE NECESITA, TRATAR temprano, Carlos Calvo 3360.

MUCHACHO PARA ALMACEN, PRACTIco y que sepa de reparto, recomendado, se precisa, Charcas 3301. v3

OFICIOS DIVERSOS PEDIDOS

LIMADORES EN BRONCE, SE NECESItan; Belgrano 2378.

LUSTRADOR DE ZOCALOS A muñeca, competente, se precisa, 25 de Mayo 947.

MUCHACHO PEON LIMPIEZA SE NEcesita, Callao 5.

MODISTA PRECISO OFICIALA BUENA, Aráoz 2621.

MINERVISTA MEDIO OFICIAL BUENO, se necesita; B. Mitre 782

OFICIOS DIVERSOS PEDIDOS

SE PRECISAN CORREDORES PARA LA venta de vinos extranjeros y del país, Av. Galicia 401, Avellaneda. v2d.

SE BUSCA UNA PLANCHADORA PARA dos días en la semana, buena oficiala, presentarse Roque Pérez 2527, Monroe 3469, Belgrano. v3

SE NECESITA UN OFICIAL TORNERO para hierro y demás trabajos de torno y un oficial herrero para trabajo general de taller, dirigirse a José A. Scala; Trenque Lauquen. v3

SE NECESITA UN JOVEN FUERTE, DE 25 a 30 años, muy práctico en el ramo de comestibles; inútil presentarse si no tiene la obligación. (Despensa). Triunvirato 310.

SE PRECISA UN HERRERO FRAGUAdor, para campaña, competente, trabajos rurales en general, que disponga de 500 pesos, para interesarlo al negocio, quedando a su cargo, tratar Solís 1375, de 8 a 11 a. m.

TORNERO BUEN OFICIAL NECESITO, Hermanitas 150.

TORNERO EN BRONCE 1/2 OFICIAL adelantado, se precisa, Santa Fe 1657

TIPOGRAFO BUENO Y MEDIO minervista, se necesita Santa Fé 3295.

TORNERO MECANICO SE PRECISA, Paso 430.

TIPOGRAFO Y MINERVISTA MUCHAchos adelantados, se precisan, San Juan 2553.

TALABARTEROS, RECADEROS, BASTEros y silleros, se precisan; San Blas 1946.

TALABARTERO APRENDIZ ADELANtado, que entienda de guarnición de coches, se necesita, Muñiz 660.

TORNERO BIEN COMPETENTE PARA automóviles se precisa; 15 de Noviembre 2932. v2

TORNEROS ENTENDIDOS EN TORNO revólver y bobinadores ambos competentes se necesitan, Moreno 1084. Uriet, única en su ramo.

VISTERAS QUE HAGAN COMPOSTUras, se necesitan; Garay 2247.

VENDEDOR PRACTICO EN MUEBLES, con fianza escrita, se precisa, C. Pellegrini 168.

ZAPATEROS DE señora, COSIDO, TACO hecho, para adentro, Boedo 818.

ZAPATEROS DE VARON y niña CLAvado necesito, Cochabamba 1800.

ZAPATEROS ESCARPINISTAS PARA blanco, precino, Quito 4200.

ZAPATEROS ARMADORES SE PRECIsan, Libres 435. v6

ZAPATERO COMPOSTURERO SE NECEsita, Uruguay 1619.

ZAPATERO MEDIO OFICIAL SALON DE lustrar se necesita, Defensa 839.

ZAPATEROS EN NUEVO Y COMPOSTUra necesito, Rivadavia 3157.

ZAPATEROS DE VARON CLAVADO SE necesitan, Entre Ríos 572.

ZAPATEROS SUELEROS Y DESFORMAdores, se precisan; Entre Ríos 1332.

ZAPATEROS DESFORMADORES DE Luis XV, se precisan, Rivadavia 2576.

ZAPATERO ESCARPINISTA, SE PRECIsa, Vera 1169. v6

ZAPATERO PRECISO O MEDIO OFIcial para trabajo nuevo y de composT. 1618, Palermo. v2dic

ZAPATEROS PARA CALZADO DE LONA señora, taco madera, se precisan 10 oficiales, Guayana 1639. v3

ZAPATEROS ARMADORES Y DESFORmadores de señora, cosido, se necesitan, E. Unidos 1943.

ZAPATEROS PARA ARMADO Y CLAVAdo de señora, se necesitan, E. Unidos 1913.

ZAPATEROS PARA CRIATURA, DE clavado, se precisan con muestra, México 2247.

ZAPATEROS ARMADORES Y DESFORmadores para hombre necesito, Moreno 1855

ZAPATEROS ARMADORES SUELEROS, desformadores, Luis XV, Avenida La Plata 1588. v3

ZAPATEROS Y APARADORAS BUENOS para cosido y clavado, necesito, Gire 20 continuación divers. v3

ZAPATEROS ESCARPINISTAS PARA afuera y para adentro en rueda, se precisan se paga bien, Boedo 1015. v2

ZAPATEROS SE NECESITAN, SUELERO y desformadores de Luis XV, Cochabamba 2671. v3

ZAPATEROS ARMADORES BUENOS SE necesitan, pago bien, Independencia 4264.

ZAPATERO OFICIAL NECESITO PARA medidas y composturas, Av. La Plata 458.

OFICIOS DIVERSOS OFRECIDOS

ALBAÑIL OFICIAL PINTOR SE OFRECE por día; Sarandí 1241. v2

ALBAÑIL Y PINTOR OFICIAL COMPEtente, se ofrece, B. Mitre 3735.

ALBAÑIL OFICIAL FRENTISTA OFRECEse, a jornal, M. P., C. Pellegrini 1450. v3

AJUSTADOR O TORNERO OFICIAL constructor de caño metálico, ofrécese, Alberti 2140, K.

AJUSTADOR PRACTICO EN FORMAción de criaderos, incubación, capitalización, etc., ofréceso; Esmeralda 262, avisador. v3

ADMINISTRADOR O MAYORDOMO PAra colonia o estancia, hombre joven, casado, se ofrece con certificados y referencias, escribir a G. F., Providencia, F. C. S. v8dic

BODEGUERO ITALIANO, ACTUALMENte empleado en importante bodega, práctico imitación, con vino del país, cualquier vino extranjero, especialista en vinos espumosos se ofrece, Enólogo; D. Mitre 1013. v3

CARPINTERO, OFICIAL MUEBLERO, se ofrece; Iturraingo 779, p. 61. v2

CORTADOR SASTRE SE OFRECE, MUY competente, Rivadavia 10241. v3

CORTADOR SASTRE MUY PRACTICO, se ofrece para trabajar también en la ciudad o campaña, Sarmiento 2209. v3

CORREDOR COBRADOR CON FIANZA, muy relacionado en almacén y confitería, se ofrece, Poll, Rivadavia 2134.

CORREDOR DE PERFUMERIA CON clientela, se ofrece, Gonzalez, Garibaldi 1215.

COBRADOR OFRECESE, 1000 $ GARANtía y comercial, B. A., French 90, Avellaneda.

CUCHERO SE OFRECE HOMBRE FORmal, con buenas referencias, Larrea 1270. v2d.

CORTADOR SASTRE SE OFRECE SIN pretensiones para ciudad o campaña, J. R., San Juan 734, altos. v2d

COCHERO SE OFRECE CON RECOmendaciones, ciudad o campo; Ramón Falcón 2541. v2

CORTADOR DE CAMISAS PARA hombre por hora o por pieza, muchos años de práctica, se ofrece, Esmeralda 368, v2

CARPINTERO OFICIAL SE OFRECE, campo o ciudad, sin pretensiones, Belgrano 1390. v2

CARPINTERO OFICIAL Y LUSTRADOR, sin pretensiones, se ofrece por día, Lasalle 347. v2

CAPATAZ CONFITERO DE PRIMER orden y responsabilidad, entiende la cosa, se ofrece por cambio de porvenir; informes Esmeralda 872. v3

CORTADOR SASTRE COMPETENTE, con recomendación de Europa, busca puesto, capital o campo, dirigirse E. D., café estación Ciudadela, F. C. O. v3

CARPINTERO MECANICO Y MARCAdor práctico en cualquier máquina de serruchero y carpintería mecánica se ofrece, L. Lui, San Eduardo 2967. v2d.

DEPENDIENTE MEDIO PRACTICO para almacén, se ofrece, con recomendaciones, dirigirse a Tucumán 1516.

DEPENDIENTE DE ALMACEN PRACtico se ofrece con buenas recomendaciones Guemes 3824. v2

DEPENDIENTE DE ALMACEN Y RAmos generales, se ofrece para campaña, con buenos informes, Loria 2220, L. J. v4

DEPENDIENTE DE ALMACEN MUY práctico, se ofrece, ciudad o campaña, dirigirse por carta B. A., Lacroze 360, Villa Ballester, F. C. C. A. v2d

DULCERO SE OFRECE PARA TODA clase de frutas al natural o en almíbar, ciudad o campaña, J. L., California 1380. v2d

DEPENDIENTE DE ALMACEN PRACtico, se ofrece con buenas recomendaciones, de 18 años, bebidas o comestibles; Coronel Salvadores 1540, Barracas. v2

DEPENDIENTE, SOMBRERERIA PRACtico, se ofrece, sabiendo el oficio sombrerero, con certificados, sin pretensiones, ciudad o campo, carta o personalmente, San Eduardo 1595, F. C., Caballito.

EMPLEADO PRACTICO EN FERRETEría o escritorio, se ofrece para ciudad o campaña, por carta a J. R., Lavalle 452, v3

EMPLEADO DE ESCRITORIO Y CONtabilidad, con buena letra, sabiendo escribir a máquina, se ofrece, J. J. P., Cabildo 352. v2

EMPLEADO PARA TIENDA SE OFRECE de 18 años de práctica en la capital, certificados a satisfacción y de buena presencia para ciudad o campaña, dirigirse por carta, Esmeralda 81, M. M. N.

EMPLEADO JOVEN, CON BUENA GArantía, se ofrece, práctico en tenedurías, contabilidad, manejos de escribir y frenarés, Escribir Depto. A. F., Esmeralda 954. v2d

EMPLEADO DE OFICINA O ESCRITOrio, ofrécese señor joven, serio y decente, para jefe de oficina o trabajos cualquiera de escritorio, prefiriendo en reparticiones nacionales, provinciales, municipales o ferrocarril. Posee su documentación que acredita como funcionario publico 7 a 8 años, de empleos comerciales y referencias particulares, sin pretensiones. También entrega un efectivo fianza, a R. S., primer dep., Agüero 1613. v4

ELECTRICISTA MECANICO CON carnet de operador, se ofrece a jornal, Humberto 1 600. v2d

FOTOGRAFO OFICIAL, SE OFRECE, trabajo en general, C. A., por carta o personalmente, Venezuela 1534.

FIAMBRERO O MOZO DE MOSTRADOR se ofrece para restaurant o café, casa distinguida, buenos certificados, J. L., Esmeralda 977.

HELADERO COMPETENTE, EN HELAdos, se ofrece, Rincon 844 Dep. 2o. v3

HOMBRE PEON, CERTIFICADOS BANco Nación, se ofrece; México 627. v2d.

HERRERO PARA ESTANCIA SE OFREce, sabe de carpintería y útiles agrícolas, Tacuarí 1741. v3

HERRERO MECANICO SE OFRECE, entiende de motores, maquinas y molinos y carpintería, buenos certificados, Yapeyú 897.—J. González. v4

HERRERO MECANICO PARA ESTANcia con muy buenas recomendaciones de competencia, se ofrece, escribir a J. O., México 3862. v3

HOMBRE FORMAL CON CERTIFICADOS de haber trabajado en depósito de vino, se ofrece para embotellar, tapar y capsular, Cuenca 317, Flores. v3

HOMBRE JOVEN, CASADO, DE TODA confianza, con buenas recomendaciones, se ofrece por carta a T. T., Defensa 845, piezo 8. v3

HERRERO CARPINTERO SE OFRECE para estancia, práctico en molinos y máquinas agrícolas, Avellaneda, Bernardino Rivadavia 300. v4

HOMBRE DE CONFIANZA CON GArantía comercial se ofrece, para cualquier ocupación, día o noche, Salta 1052, Jorge. v4

HOMBRE FORMAL MUY PRACTICO, ex-dueño de almacén y café se ofrece para cualquier ramo como administrador o socio industrial, B. T., Loria 435, de 1 a 5.

HOMBRE FORMAL SE OFRECE PARA cualquier trabajo, de farmacia o droguería, sin pretensiones, buenos certificados, ocurrir posto restante en el mismo diario, C. 35.

HOMBRE JOVEN ARGENTINO, CASAdo, sin familia, desea trabajar en agricultura, entiende de alambrado, en hacienda y sabe hacer ladrillos, con buenas informes, por carta a J. G. García, Belgrano 2101. v4d

HOMBRE ITALIANO DE 45 años DE edad, muy práctico en asuntos de campo, con sus respectivos documentos, entiende de agricultura, ganados, granjas, etc., etc., desea emplearse como encargado de campos, colonias o chacras. Dirigirse por carta o personalmente, J. D., Gutiérrez 2705, ciudad. v4

ITALIANO, 30 años DE EDAD CON 7 años de residencia en el país, practico trabajos de escritorio en general acostumbrado a tratar y dirigir peones, busca empleo ciudad o campo, sin pretensiones, certificados e informes de primer orden, escribir Luis Bacchi, Moreno 487, B. Aires. v6

JOVEN SE OFRECE PARA BAZAR, por carta o personalmente, Sarmiento 2600.

JOVEN MEDIO PRACTICO PARA ALMAcén, se ofrece con recomendaciones, dirigirse a Billinghurst 2315.

JOVEN EMPLEADO O TRABAJO ANAlogo, se ofrece por carta a F. N. Cordoba 704.

JOVEN RECIEN LLEGADO DE España, de 15 años, se ofrece, cualquier trabajo de comercio; Belgrano 1657.

JARDINERO Y QUINTERO, ITALIANO, soltero, se ofrece con buenas recomendaciones, Paraguay 2046. v2

JOVEN español SE OFRECE, SABE leer y escribir, de buena presencia, Bmé. Mitre 2587. v2

JARDINERO SE OFRECE, SOLTERO, 27 años, tiene buenas recomendaciones; F. Lindemann, Florida 521, florería. v2

JARDINERO QUINTERO DE PROFEsión, solo, se ofrece, recomendado, capital o pueblos cerca; Avellaneda 1739.

JOVEN ARGENTINO, DE 21 años, PRACtico en trabajos de escritorio, se ofrece, sin pretensiones; dirigirse a L. V., Gazcón 567.

JOVEN SE OFRECE CON RECOMENDAciones para cualquier trabajo, posee librería de cochero, tratar San Luis 2401, o por teléfono L. T. 630 Mitre.

JAPONES JARDINERO, QUINTERO, SE ofrece, muy competente, en interiores, entiende todo trabajo, por carta, Isabel la Católica 1025. v4

JOVEN español SE OFRECE PARA CAmarero o peón de casa particular o comercio, certificados y libreta de conductor, Dean Funes 567, Avellaneda, R. C. v2

JARDINERO Y QUINTERO, FRANCES, hombre solo, se ofrece para buena colocación, tiene referencias, Eugenio; Talcahuano 318. v3

JOVEN FORMAL CON CERTIFICADOS inmejorables, se ofrece para cualquier trabajo, ciudad o campaña, Juan Lavalle, Freire 1220, Belgrano. v2d

JOVEN FORMAL, CON MUY BUENA letra y certificados inmejorables, se ofrece para escritorio o apuntador, en ciudad o campaña, J. Lavalle, Freire 1220. v2d

JOVEN PRACTICO, RAMOS GENERALES de campaña y tenedor de libros, con práctica, se ofrece para cualquier puesto, dirigirse Juan Gelpi, Rivadavia 1073, ciudad.

JARDINERO ALEMAN COMPETENTE en floricultura, se ofrece para casa particular importante, es casado sin hijos, tiene buenas recomendaciones, dirigirse a O. F., Victoria 1441. v2

JOVEN español CONOCIENDO PERFECtamente trabajos generales de escritorio y máquinas de escribir con garantías y certificados a satisfacción, se ofrece, sin pretensiones, ciudad o campaña, S. L. E., Bolívar 656, piezo 8.

MOZO PRACTICO EN ACEITERIA y comestibles, se ofrece, Venezuela 1637.

MECANICO PARA FONOGRAFOS, SE ofrece para ciudad, Olevara 1499. v4

MOZO UN POCO PRACTICO DE ALMAcén, se ofrece, Bmé. Mitre 1601.

MEDIO OFICIALA PANTALONERA FIna se ofrece; Sáenz Peña 769. v2

MEDIO OFICIAL PARA FOTOGRAFOS, se ofrece, sin pretensiones, Charrúa 2525. v6

MUCHACHO SE OFRECE, SABE LEER y escribir, con recomendaciones, Limiers 238.

MOZO DE ALMACEN CON PRACTICA y recomendaciones se ofrece, Paraguay 986. v3

MUCHACHO DE 16 años, PRESENTADO por los padres, se ofrece, aprendiz de almacén, sin pretensiones, Sáenz Peña 189.

MUCHACHO DE 11 A 12 años SE OFREce para escritorio o mandados sin pretensiones, Perú 1389.

MUCHACHO PRACTICO EN ALMACEN, ofrece, con buenas recomendaciones, Avenida Alvear 2310.

MUCHACHO PRACTICO PARA PEON de farmacia; se ofrece, ciudad o campaña; Venezuela 830, A. U. v3

MUCHACHO SE OFRECE PARA LIMpieza o despacho de bebidas, Santa Fe 2037.

MUCHACHO DE 13 años Y DE CONfianza, se ofrece para cualquier trabajo, tiene buena letra, Iriarte 2377.

MUCHACHO SERIO DE BUENA PREsencia, se ofrece para escritorio o cadete, B. Mitre 1979.

MUCHACHO DE 15 años SE OFRECE para cadete en cualquier ramo, tratar Esmeralda 947, piezo 5.

MAQUINISTA COMPETENTE, SOMEtiéndose a pruebas, ofrécese para cualquier tipo trilladora, A. P., Salcedo 3081. v3

MUCHACHO PARA ALMACEN O CUAlquier trabajo, se ofrece, sueldo, casa y comida; Constitución 3489. v3

MUCHACHO PRACTICO EN ALMACEN, con buenas recomendaciones se ofrece; Brasil 1676. v2

MUCHACHO español 18 años SE OFREce, negocio o casa familia, Rivadavia 6389. v3

MUCHACHO DE 11 años, SE OFRECE para mandados o casa de negocio, sabe leer y escribir, conoce las calles, con recomendación, Belgrano 2695. v3

MUCHACHO DE 14 años, QUE HA cumplido 60, grado, se ofrece para escritorio o casa de comercio; por carta o personalmente, A. R., Carlos Calvo 1087. v3

MUCHACHO DE 18 años SE OFRECE para peón de cualquier negocio o mandados, con recomendaciones, Gonzáles, Vilamonte 1584.

MAQUINISTA SE OFRECE PARA MAnejar máquina trilladora, prefiere ingenio, dirigirse por carta o personal a F. F., Gral. Roca 73, Talleres, F. C. S. v3

MAQUINISTA SE OFRECE DE LANCHA a vapor o motor a explosión y chauffeur mecánico muy competente para cualquier tipo de motor, por carta a J. M., Pampa 3031, Belgrano. v14

MECANICO PRACTICO EN MAQUINAS trilladoras y agrícolas, motores, etc., se ofrece, para chacra o estancia; por carta o personalmente, tiene buenas recomendaciones; Uspallata 629, Bigiliari. v3

MAQUINISTA PARA TRILLADORA con certificados que justifican su competencia y conducta, también irá de encargado y como sirado del ramo, se ofrece más por amor al arte que pretensiones, entiende de automóviles, por carta a M. V., Cabildo 2536. v1

OFICIAL SASTRE SE OFRECE, Brasil 2557.

OFICIAL PELUQUERO COMPETENTE, se ofrece, 50 $ sueldo, Caseros 3028. v3

OFRECESE JOVEN PARA ESCRITORIO, con bicicleta, calle 249, p. 3.

OFICIAL PELUQUERO SABADO Y POMingos se ofrece, Chile 2360. v3

OFICIAL PELUQUERO SE OFRECE, San Blas 2340. v4

OFICIAL PELUQUERO SE OFRECE para sábado y/o Pavón 1281. v3d

OFICIAL SASTRE Y PELUQUERO SE ofrece, Informes Esmeralda 394. v2

OFICIAL PELUQUERO PARA LA CAMpaña se ofrece, Tucumán 1012. v3d

OFICIAL PELUQUERO, español, OFREcese para sábados y domingo, Lavalle 345, Avellaneda.

OFICIAL SASTRE POMPIER SE OFREce, por carta o personalmente, Pueyrredón 2249, J. P.

OFICIAL PELUQUERO COMPETENTE, se ofrece con medio oficial, Guatemala 5622. v3

OFICIAL SASTRE POMPIER SE OFREce, ciudad o campo, dirigirse por carta a J. R., Salado 1083. v2

OFICIAL SASTRE, SABE DE CORTE SE ofrece con certificados; Independencia 2169, por carta a M. v2

OFICIAL PELUQUERO COMPETENTE, se ofrece de las 12 m. en adelante de lunes a viernes, sábado día completo, Sgo. del Estero 812. v2

OFRECESE CABALLERIZO, PRACTICO con certificados, capital o campaña; dirigirse a L. V., Belgrano 374, piezo 12, Avellaneda. v2d.

OFICIAL PELUQUERO COMPETENTE, español, se ofrece por mes, para pueblo cercano o ciudad, tratar por carta o personalmente a P. Fernández, Colón 349, Avellaneda.

PINTOR OFICIAL, EMPAPELADOR SE ofrece por día, Venezuela 975.

PINTOR BLANQUEADOR OFICIAL, por día se ofrece, Solís 1096. v8

PINTOR OFICIAL SE OFRECE A JORnal, Venezuela 432, piezo 16.

PINTOR OFICIAL COMPETENTE EN autos se ofrece, Peña 3188.

PINTOR MEDIO OFICIAL ADELANTAdo, se ofrece, J. E., Cochabamba 1835.

PEON PRACTICO PARA TODO TRABAjo, entiende de jardín, con buenos informes, se ofrece, Rivadavia 2892. v3

PLANCHADORA MUY BUENA O COCInera soltera, se ofrece, casa familia o taller; Rivadavia 3240. v4

PEON PARA CUALQUIER TRABAJO, se ofrece, por carta J. López, Venezuela 1637.

PINTOR OFICIAL DECORADOR Y DE lino competente, va al campo, se ofrece, Humahuaca 3729. v3

PINTOR OFICIAL SE OFRECE, CON herramientas, a jornal; México 869, Juan. v3

PEON QUE ENTIENDE ELECTRICISTA italiano, se ofrece para cualquier trabajo, Juncal 2062, piezo 22. v2

PEON PRACTICO PARA ESTANCIA SE ofrece, con recomendaciones, por carta o personalmente, a R. C., Chacabuco 772.

PINTOR Y EMPAPELADOR OFICIAL, se ofrece con herramientas, a jornal, Sadi Carnot 272, carta o personalmente M. D. v2

POR CUALQUIER SUELDO, SE OFRECE medio oficial muchacho, lustra y forna, dirigirse por carta o personalmente, Yapeyú 344. v2

QUINTERO, JARDINERO, FRANCES, competente, ofrécese, Palacio 61. v2d

QUINTERO DE PROFESION, ITALIAno, sabe algo de jardín, con buena recomendación, se ofrece, Paseo de Julio 640.

QUESERO PRACTICO SE OFRECE PAra quesería o reparto; dirigirse a Tesoro Pilacito; Coronel Pringles, F. C. Sud. v3

QUESERO DE OFICIO QUE SABE VArias clases de queso, tanto manteoso como para rallar, se ofrece, por carta a José Pianetti, calle 71, 1 y 2, número 336, La Plata.

QUESERO EN LAS CLASES SBRINS, Goya, Mar del Plata, Sirochino, etc., se ofrece, como interesado o a sueldo; por carta, Quesería Bavaria, San Sebastián, F. C. M. v3

REPARTIDOR CON JARDINERA CErrada, se ofrece, Aristóbulo del Valle 1402. v3

REPARTIDOR DE VINOS SE OFRECE con carro y caballo, tiene algunos clientes, Reiva 4038, personalmente o por carta a Luis Gianni. v3

SE OFRECE MOZO PARA FONDA, DIrigirse Defensa 725, piezo 44. v3

SE OFRECE HERRERO FRAGUADOR competente, 25 de Mayo 744. v3

SE OFRECE UN MUCHACHO DE 13 años para escritorio, negocio o aprendiz, calle Juncal 764, Lanús.

Señorita CON BUENA LETRA SE OFREce para cualquier empleo o trabajo, Liniers 471, depto. 2.

SE OFRECE LAVADOR DE AUTOMOVIles, competente, sabe manejar un poco, por carta, Entre Ríos 547.

SE OFRECE CARPINTERO PARA ESTancia, con herramientas, carta o personalmente, M. P., Merlo 1764, Flores. v2

SE OFRECE JOVEN español, PARA ALmacén o lechería, con recomendaciones, dirigirse a José Bello; Bolívar 201. v3

SE OFRECE UN HELADERO ITALIAno muy competente y recién venido; calle Cangallo 2373. v3

SE OFRECE UN BUEN CORTADOR sastre u oficial para ciudad o campaña, tratar Moreno 1159, de 8 a 4 p. m. v3dic

SE OFRECE JOVEN DE 21 años, PARA trabajar de sereno, de 7 p. m. a 4 a. m.; por carta a J. C., Valentín Alsina 319.

SE OFRECE MEDIO OFICIAL SASTRE adelantado, sin pretensiones; por carta o personalmente a R. Rodrigues; Chacabuco 752. v4

SE OFRECE OFICIAL HOJALATERO gasista competente para ciudad o campaña, con certificados, ocurrir Paseo Colón 2167, fonda. v4

Señora INGLESA, JOVEN, POSEE PERfectamente el castellano, busca empleo, dactilografía o cajera, con referencias, escribir Bonfori, Maipú 450. v3

SE OFRECE PEON, PRACTICO PARA cualquier casa de comercio o para limpieza y mandados; por carta o personalmente; Cangallo 1178.

SE OFRECE señora PARA GERENTA de tintorería, habla francés, italiano, suizo sabe la tinta, costura todo lo perteneciente al ramo, María V. Paret, Suipacha 337. v3

SE OFRECE ELECTRICISTA MECANIco, persona competente, dirigirse por carta o personalmente, Canning 2098, Vicente Prano. v3

Señorita SE OFRECE PARA ATENDER consultorio de médico o dentista, u otro empleo fácil, por carta solamente, a F. S., Paraguay 3785. v2

SE OFRECE JARDINERO PARA TODO trabajo perteneciente al ramo, especialmente en invernáculos, para ciudad o campo; Anchorena 497. v2

Señorita SE OFRECE, SABE TAQUIgrafía, máquina, buena letra y ortografía, sin pretensiones; Moreno 1342, N. L. v3

SE OFRECE CHICO PARA ESCRITORIO de 13 años, presentado por los padres, no se pide sueldo; Mármol 751, personalmente. v2

SE OFRECE QUINTERO ITALIANO sin pretensiones, para ciudad o campaña, buenos informes, Av. Santamarina esquina Carlos Pellegrini, Ciudadela, F. C. Oeste.

Señorita DE 15 años, DE BUENA PREsencia desearía empleo como para telefonista, con pocas pretensiones; por carta o personalmente, A. L., Montevideo 426.

SE OFRECE señorita QUE AUN ESTA en colegio, pero que sabe bien contabilidad, para cadete de una buena casa de comercio o escritorio de importancia, Cangallo 4347.

SE OFRECE JOVEN español, DE OFIcio plomero y gasista, para ciudad o campaña, con buenos certificados, por carta o personalmente, Catamarca 1450, J. S., ciudad. v3

SE OFRECE OFICIAL CARPINTERO Y golpeonista, entiendo de herrero, compone máquinas agrícolas, práctico en trabajos de estancia, sin pretensiones, Nuñez, Victoria 533, 2o. piso. v2d

SE OFRECE HOMBRE FORMAL PARA atender granja o hacerse cargo de establecimiento, con 5 años de práctica y muy buenas referencias, cría de ganados e industrias lácteas, por carta o personalmente a B. C., calle Pastor Ferreira 114, estación Los Talleres F. C. S. v3

SE OFRECE LICORISTA PARA LICOrería, almacén o despacho de bebidas, sabiendo hacer ants Carabanchel, fernet, ginebra, cognac, vermouth, varios licores y aguas gaseosas, para cualquier punto de la República, por carta o personalmente a la Escobar, casa Bernasconi, Hinojo, F. C. S. v3

TAMBERO SE OFRECE, PRACTICO, personalmente o por carta, J. Volonté José C. Paz, F. C. P. v3

TECNICO-MECANICO EN FABRICACION de balanzas de todas clases y dimensiones, diplomado, persona seria, se ofrece para jefe de una casa de comercio o empresa ferrocarrilera, dirigirse por carta o personalmente, a E. Fernari, B. de Irigoyen 638. v3

VENDEDOR DE CALZADOS FINOS, con 18 años de práctica y certificados de ley, orden, se ofrece, M. Coria; Pueyrredón 652, dep. 9. v6

SERVICIO DOMESTICO PEDIDO

AMA SE PRECISA, PARA CUIDAR EN su casa, un niño de 8 meses, Chile 1852.

AMA DE LECHE NECESITO, PAGO buen sueldo, Pedernera 251, Flores.

AMA SE PRECISA PARA DAR EL PEcho 5 veces por día en la casa del niño, Dobles 606. v3

AMA DE LECHE, PARA CRIAR en su casa, sin chico, se necesita, Constitución núm. 2760.

AYUDANTE DE COCINA CON CAMA, para casa de pensión, se necesita, Victoria 1066.

AMA VASCOespañola, ARGENTINA O alemana, persona muy aseada y de buen aspecto, con leche hasta de 2 meses, se necesita, Juncal 714, presentarse a las 10, para ser examinada por el médico.

A MATRIMONIO CULTO O CORTA FAmilia, educado, sin niños chicos, se le dará gusto, dos piezas con baño, cocina y demás dependencias, en cambio de pequeño servicio de atención de una casa; dirigirse únicamente por correo a Antonio Gallardo, Uruguay 546, departamento 2, 1er. piso. Exigense referencias. v3

COCINERA BUENA SE NECESITA, Rivadavia 4142.

COCINERO PRECISO PARA FONDA, Venezuela 1717.

COCINERA NECESITO, CANGALLO 1332 departamento 28; presentarse de 8 a 7.

COCINERA SIN CAMA, PARA CORTA familia, inútil presentarse si no es buena, Paseo de Julio 412, piso 1 izq.

COCINERA JOVEN SE NECESITA para matrimonio, Lima 1023.

COCINERA PARA MATRIMONIO SOLO se necesita, Larrea 715.

COCINERA Y OTROS QUEHACERES, se necesita, 35 $, Salta 872.

CHICA SE NECESITA DE 11 A 15 años para cuidar 3 niños, Arcoíntaga 131.

CHICA DE 12 A 15 años SE PRECISA para niños, Independencia 1553.

COCINERA Y OTROS QUEHACERES SE necesita, calle Palpa 2885, Belgrano.

COCINERA Y pequeños QUEHACERES, sin pretensiones, se precisa, Esteco 2231.

CHICA O MUCHACHA SE NECESITA, Terrero 510, Flores.

COCINERA Y MUCAMA SE NECESITA, Bogotá 3766.

CHICA SE PRECISA, $ 5 Y CALZADA, buen trato, Independencia 1544, dep. 1.

COCINERO ITALIANO CON REFERENcia, necesito, 25 de Mayo 730.

COCINERA y pequeños QUEHACERES, se precisa, Agüero 1471. v3

COCINERA CON CAMA SE NECESITA, cocina liviana, Talcahuano 1264.

COCINERA DE PROFESION PRECISO poco sueldo, J. Pelliza 509, Olivos.

COCINERA BUENA, SOLA Y RECOMendada, se precisa, 2 de Febrero 1464.

COCINERA Y OTROS QUEHACERES, se necesita, con cama, Larrea 844.

COCINERA española SE NECESITA, Brasil 3300, almacén. v4

COCINERA PARA MATRIMONIO SE precisa, Monmbribar 96, Flores.

COCINERA PARA IR A MARTINEZ, SE precisa, tratar Juncal 2140, de 8 a 9.

COCINERA PARA CASA DE PENSION, sin cama, preofsase, B. Mitre 1410.

COCINERA SE NECESITA, SAN JUAN 1722.

COCINERA NECESITO CON CAMA, ITAliana o francesa, Esmeralda 944. v3

COCINERA DE PROFESION, CON CAMA, se necesita; Cangallo 3937. v3

COCINERA SOLA CON CAMA SE PREcisa, General Urquiza 410. v2

COCINERA PARA COCINA LIVIANA Y pequeños quehaceres se necesita, mujer joven, sueldo 35 $, San Martín 830. v3

COCINERA ITALIANA RECOMENDADA se necesita para la cocina y lavado de 4 personas, Guemes 4552. Sueldo 40 $.

COCINERA TRABAJADORA PARA una estancia se necesita, sueldo 30 $, Chile 924, piso 3o., izq.

COCINERA QUE SEPA planchar, con cama, se precisa, sueldo 20 $, Cevallos núm. 1470.

CASTELLI 48, NECESITO SIRVIENTA para todo aunque tenga chico, 15 a 20 pesos.

COCINERA PRACTICA SE NECESITA con cama, 3 de Febrero 227, esquina Borrego. v3

COCINERA REPOSTERA SE NECESITA Montevideo 1767, de 2 a 5 p. m., se exigen referencias de primer orden. v3

COCINERA Y MUCAMA SE PRECISA para el campo, se prefieren madre e hija, Costa Rica 5971.

COCINERA SE NECESITA RECOMENdada, para un matrimonio, que sepa llevar, Bustamante 2184.

COCINERA Y OTROS QUEHACERES, con buenas recomendaciones, se necesita, Maipú 497, tratar de 9 a 12 m.

COCINERA QUE AYUDE A PLANCHAR y vaya al campo, muy cerca, se necesita, sueldo 40 $; Juncal 893.

COCINERA PARA TRELEW (Chubut), sueldo $ 50, se precisa; tratar Av. de Mayo 1110, de 9 a 11 a. m.

COCINERA Y OTROS QUEHACERES se necesita para pueblo cervano, tratar Entre Ríos 1162.

COCINERA Y MUCAMA SEPARADAS O madre e hija se necesitan, Gral. Urquiza 1241. v3

COCINERA Y DEMAS QUEHACERES, con cama, prefiere italiana, se necesita, Sarmiento 517, dep. F.

CHICA PRECISASE, TOABAJOS LIVIAnos, Irigoyen 1850, dep. 36, ascensor, 4o. piso. v2

COCINERA SE NECESITA ITALIANA, formal, sin pretensiones y recomendada, sueldo 40 $, tratar Buines 2761. v3

COCINERA CON MUY BUENOS INFORmes en casa de corta familia, se prefiere española o italiana; presentarse de 10 a 12; Pampa 3384, Belgrano. v2

COCINERA SENCILLA Y OTROS quehaceres para dos personas mayores, señora de edad y sería, poco trabajo, sueldo 20 $, casa y comida, se precisa; Misiones 172, 1er. piso. v2

COCINERA ITALIANA SE NECESITA, para matrimonio solo, inútil presentarse si no sabe su obligación, sueldo de 60 a 65 $, para el campo muy cerca; tratar Juncal 1207, de 1 a 2 p. m. v2

DOS MUCHACHOS RECOMENDADOS, de 15 años, se precisan, Corrientes 3074.

JOVEN ASEADO PARA TODO TRABAjo, se necesita, Uruguay 14.

LAVANDERA PARA SANATORIO SE necesita, Lavalle 1750.

LAVANDERA SE NECESITA, CANGAllo 1747.

LAVANDERA SE NECESITA, CORRIENtes 1042, 2o. piso.

MUCHACHA DE 12 A 13 años NECESITO para mandados, Río Cuarto 1486.

MUCHACHA SE NECESITA PARA MAtrimonio solo, Hortiguera 529.

MUCHACHA DE 12 A 14 años SE PREcisa, familia corta, Conesa 1030.

MUCHACHA PARA SALIR AL CAMPO se precisa, sueldo 30 $, San José 841.

MUCHACHO DE 12 a 14 años PARA mandados necesito, Gral. Urquiza 0.

MUCHACHA DE SERVICIO PRECISASE, corta familia, Ayacucho 420, 4o. piso G.

MUCHACHA DE 12 A 14 años SE NECEsita, San José 240, sueldo 15 $ v3

MUCHACHA SE PRECISA, QUE ENTIende de cocina, $ 20. Paso 792 v3

MUCAMA SE NECESITA, RECOMENDAda, Entre Ríos 1842.

MUCHACHA DE 12 A 14 años SE PREcisa, con la señora Brasil 2232.

MUCHACHO PARA LIMPIEZA Y MANdados necesito, Tucumán 1724, 2o. piso.

MUCAMA EN GENERAL SE NECESITA Pedernera 99., Flores.

MUCHACHA ARGENTINA DE 16 A 20 años precisase tratar Brasil 434.

MUCHACHA PARA TODO TRABAJO, SE necesita, Gral. Urquiza 150.

MUCHACHA 14 años AYUDAR QUEHAceres, precino, Bulnes 1817.

MUCHACHA DE 12 A 14 años, SE necesita, Chile 905.

MUCAMA COMPETENTE SE NECESITA, que sepa planchar, 35 $, Andes 428.

MUCHACHA PARA SERVICIO DE CORta familia, se necesita, Ombú 384.

MUCHACHA PARA SERVICIO DE MAtrimonio solo, se necesita, Bauness 1868.

MUCAMA GENERAL PARA CORTA FAmilia, se precisa, Belgrano 3716.

MATRIMONIO, JARDINERO Y COCINEra, preciso, Flora Pellizz 590, Olivos.

MUCAMA QUE SEPA SUS OBLIGACIOnes, se necesita; Sáenz Peña 757.

MUCHACHA SE PRECISA PARA POCO servicio sin cama, Santa Fe 902.

MUCHACHA DE 13 años SE NECESITA Avilés 2917, Belgrano; tran. 58 y 97.

MUCHACHA DE 15 a 17 años PARA FAmilia, necesito, Rosetti 633, Colegiales.

MUCHACHOS DE 12 A 14 años SE PREcisan, Coronel Díaz 1806.

MUCHACHA SE PRECISA DE 12 A 14 años, Thorne 411, Flores.

MUCHACHO PARA LIMPIEZA, SE NEcesita, sueldo 15 pesos; Boedo 1920.

MUCHACHA DE 16 a 20 años, SE NEcesita, Avenida San Martín 1294. v3

MUCHACHA CON CAMA, SE NECESITA, Corrita 1247. v3

MUCHACHA de 12 a 14 años, SE precisa, Nazca 463, Flores.

MUCHACHO PARA LIMPIEZA, NECEsitase, Corrientes 3572.

MUCAMA GENERAL, RECOMENDADA, se necesita, Ecuador 628.

MUCHACHA SE PRECISA PARA TRABAJO Viviano,

SERVICIO DOMESTICO PEDIDO

SIRVIENTA QUE ENTIENDA ALGO DE cocina, sin cama, se necesita, Tacuarí 545.

SE NECESITA MUCHACHA DE 12 A 14 años, para matrimonio, Saavedra 1350, tratar de 7 a 8 a. m.

SIRVIENTA QUE ENTIENDA COCINA, para dos personas, Libertad 174, después de las 12.

SIRVIENTA NECESITO; TODO SERVICIO, sueldo 25 $, Arenales 1890, Belgrano.

SE NECESITA MUCHACHA DE 14 A 16 años, para matrimonio solo, Balcarce 940.

SE NECESITA COCINERA VASCA PARA fonda, buen sueldo; Ramón L. Falcón 2357. v2

SIRVIENTA QUE ENTIENDA DE COCINA, se prefiere argentina, se necesita, Ecuador 1586. v2

SE NECESITA SIRVIENTA PARA TODO servicio, mujer formal, que entienda de cocina, Montes de Oca 1662, dep. 5. v2

SIRVIENTA SE NECESITA PARA CORTA familia que sepa algo de cocina; con recomendación, Perú 1454. v2

SE NECESITA UNA MUCHACHA DE 14 a 17 años, para el cuidado de unos niños; Aguirre 441. v2

SIRVIENTA POCO QUEHACER, QUE sepa algo de cocina y sin pretensiones se necesita, Agüero 1576. v2

SIRVIENTA QUE ENTIENDA BIEN de cocina; para matrimonio, recomendada, se necesita, Larrea 881. v2

SE PRECISA MUCAMA CON BUENAS recomendaciones para San Isidro, tratar Rivadavia 1291, de 2 a 4. v2

SIRVIENTA SE NECESITA, PARA CASA de familia, que sea formal y trabajadora, Cochabamba 855. v2

SE PRECISA MUCHACHA PARA niñera, con preferencia recién llegada, Nazca 568, Flores, de 9 a 11 a. m. v2

SE NECESITA MUCHACHA DE 13 A 14 años para ayudar en los quehaceres de casa, Alsina 1087. v2

SIRVIENTA SE PRECISA PARA TODO trabajo, que entienda algo de cocina, San Juan 1847. v2d

SE NECESITA SIRVIENTA QUE SEPA cocinar, para ir al campo, se prefiere española, tratar Alvarez Thomas 1795. v2d

SIRVIENTA SE NECESITA PARA TODO trabajo, que entienda bien de cocina, Lavalle 3627. v2d

SIRVIENTA DE 30 A 35 años PARA TODO trabajo de matrimonio solo y con recomendaciones, se necesita, Caseros 2080.

SE NECESITA SIRVIENTA QUE ENTIENDA un poco de cocina y una muchacha para todo quehacer, Lavalle 2439. v4

SE NECESITA MUJER FORMAL PARA ayudar a los quehaceres de casa dos horas por la mañana, sueldo 10 $; tratar de 10 a 12 m., Cerrito 1019, 5o. piso N.

SIRVIENTA PARA TODOS LOS TRABAjos en familia chica, se precisa, sueldo 25 $, presentarse con certificados, Díaz Velez 2942, Jep. 1, tranvía 24, 94.

SIRVIENTA PRECISO PARA TODO trabajo, menos cocina y que sepa de cocina con preferencia, vascofrancesa o francesa, Caseros 1739.

SIRVIENTA, MUJER JOVEN PARA todo trabajo menos cocina, y que vaya a Burzaco, pueblo inmediato a la capital, durante el verano, tratar Buen Pelo, 1432

Señora ITALIANA QUE ENTIENDA de cocina, se necesita por algunas horas de mañana y de tarde, matrimonio solo, se exigen referencias, Bolívar 561, dep. 17.

SIRVIENTA FORMAL RECOMENDADA, sin familia, para cocina y quehaceres sueldo 25 a 40 $ por ahora; Santa Fe número 1672, de 8 a 9 a. m.

SIRVIENTA QUE SEPA COCINAR sencillo, pero bien y que sea aseada, se necesita, para estancia, sueldo 40 pesos, tratar Jujuy 759.

SIRVIENTA PARA MATRIMONIO SE necesita en Lomas F. C. S., cerca estación, ocurrir Santa Fe 1740, de 10 en adelante.

SIRVIENTA PARA TODO TRABAJO de corta familia, que entienda algo de cocina, se necesita, tratar de 8 a 12, José C. Paz 1148, Lanús, sueldo 30 $.

SIRVIENTA FORMAL PARA TODO TRAbajo menos cocina, se necesita, 30 $, tratar de 8 a 10, B. de Irigoyen 1577 (altos).

SIRVIENTA QUE SEPA COCINAR Y otros quehaceres, con hija de 12 a 14 años para pequeños servicios, se necesita, tratar Coronel Díaz 2039.

SIRVIENTA PARA COCINA SENCILLA y otros quehaceres, se necesita, no importa que tenga chico o chica de 3 a 4 años; Liniers 255.

SIRVIENTA DE 40 años, QUE ENTIENda de cocina, se necesita, Av. Vertiz 766, el tranvía 37 deja a la puerta, buen sueldo.

SE NECESITAN DOS MUCHACHAS PREsentadas por los padres de preferencia hermanas para el servicio de corta familia, sueldo 30 $, Catamarca 1451.

SIRVIENTA SE NECESITA PARA COcinar y lavar, con chica de más de 6 años y otra joven sola para adentro, se prefieren argentinas, Ramón L. Falcón 2312.

SIRVIENTA, SE PRECISA DE confianza joven y de buena presencia, para todo servicio de corta familia, se prefiere española, se paga bien, Lomas de Zamora almacén "La Aurora". v4

SE NECESITA UNA SIRVIENTA, CON cama, que entienda de cocina, de 35 a 45 años, para casa sin niños, que hable francés, sueldo 50 $ al mes, se exijan certificados, tratar de 1 1/2 a 2 1/2 p. m., Lavalle 1296. v3

SERVICIO DOMESTICO OFRECIDO

AMA DE LECHE DE 5 meses se ofrece abundante leche, Río Janeiro 996. v4

AMA SE OFRECE PARA CRIAR EN casa o afuera, Loria 2287.

AMA DE LECHE SE OFRECE PARA criar en casa del niño, Acevedo 2360.

AMA SE OFRECE CON LECHE DE 5 meses, Anchorena 250. v3

AMA JOVEN RIMBRIZA SE OFRECE Lavalle 1426, J. E.

AMA DE LECHE, ITALIANA, SE ofrece para criar en su casa, Matheu 1163.

ENFERMA CUIDARIA DE NOCHE, una señora, Bustamante 237.

AMA ROBUSTA CON LECHE DE 8 meses, abundante; calle Chile 1652.

AMA DE LECHE SE OFRECE PARA casa del niño, Directorio 2877, Flores. v4

AMA SE OFRECE DE POCOS DIAS, primeriza, sin chico, para criar en su casa, Montes de Oca 799, dept. 29.

AMA VASCA ROBUSTA, SIN PRETENsiones, va al campo, se ofrece, Cangallo 1723.

AMA SE OFRECE, LECHE 15 días, abundante, para la casa del niño; Garay 1761. v3

AMA SE OFRECE PARA CUIDAR CHIco en casa, con ropa, en 30 pesos, Cochabamba 3389, pieza 13. v3

AMA CON LECHE DE 5 MESES, SIN pretensiones, se ofrece, ciudad o campo; Cevallos 236. v4

AMA SE OFRECE VASCA JOVEN Y buena presencia, leche de un mes, recién venida del campo, Alsina 1400. v3

AMA CON LECHE DE 2 MESES SE ofrece, buena presencia, calle Aldao 179, Avellaneda. v2d

AMA PARA CRIAR EN SU CASA, DE despacho, se ofrece; Paraguay 1453, pieza 17. v2d

AMA SE OFRECE PARA CRIAR EN su casa o por horas, leche de 1 y 1/2, Cámaras 1955 M. H. v2d

AMA JOVEN SE OFRECE, PRIMERIZA, con leche de 2 meses, para criar, ciudad o campo, Talleres, calle Berlín 5491, F. C. S. v2d

AMA DE LECHE Y UNA señora, SE ofrecen para criar niño mayor de 8 años, sueldo de pecho 25 $ y despechado 20 $, Lerma 449. v2d

BUENA COCINERA O MUCAMA ARGENtina, se ofrece, iría afuera, para buena casa, consultorio o caballero, Pavón 2595.

COCINERO español SE OFRECE PARA fonda o almacén, Thames 58. v3

COCINERA COMPETENTE, SE OFRECE para ciudad o campo, San Carlos 3552.

COCINERA SE OFRECE CON UNA CHIca de 12 años, Neuquén 912, Caballito.

COCINERA ARGENTINA SE OFRECE, campo o ciudad, Piedras 1343.

COCINERA SIN CAMA SE OFRECE sin pretensiones, Brasil 628.

COCINERA SENCILLA Y MUCAMA, SE ofrecen; Gral. Mitre 964, Avellaneda.

COCINERA SE OFRECE, COCINA A LA italiana, Piedras 1265, pieza 19.

COCINERA SE OFRECE, COMPETENTE ciudad o campo, Perú 1466.

COCINERA Y SIRVIENTA SE OFRECE, 24 de Noviembre 360.

COCINERA SE OFRECE CON recomendaciones, Montes de Oca 952. v3

COCINERA BUENA SE OFRECE ciudad o campo, Lima 503. v2

CABERA SE OFRECE, ARGENTINA, tiene informes; Arenales 1613. v2

COCINERA SENCILLA SE OFRECE A corta familia, Junoy 1837. v2

COCINERO, PARA ESTANCIA, SE ofrece, Pilar 195. v1

COCINERA ARGENTINA SE OFRECE, para corta familia, Ayacucho 157. v2

COCINERA SE OFRECE, CON BUENAS recomendaciones; Tagle 2448. v2

COCINERA SE OFRECE PARA COCINA sola, tratar Catamarca 1654. v3

COCINERA JOVEN, española, SE OFREce, con recomendaciones, Covello 749.

COCINERA Y OTROS QUEHACERES SE ofrece, por corta J. B., Garay 838. v3dic

COCINERA SE OFRECE CON RECOmendaciones, Valentín Gómez 3650. v2

COCINERA JOVEN, SE OFRECE, CON buenos informes; Av. Pdte. Martín 2354. v3

COCINERA SE OFRECE, CON BUENAS recomendaciones e informes, por corta a Montevideo 1858. v2

SERVICIO DOMESTICO OFRECIDO

COCINERA SE OFRECE, 24 DE NOviembre 71. v3

COCINERA SOLA ITALIANA SE OFREce, con recomendaciones, para corta familia, Arenales 2855. v3

COCINERA SE OFRECE PARA CORTA familia, con buenos informes, Rivadavia 3692. v3

COCINERA SE OFRECE VASCO-FRANcesa, conoce bien su obligación, Sarmiento 1037, altos.

COCINERO ITALIANO SE OFRECE ciudad o campo, pastelero, heladero, Moreno 2626.

COCINERA SE OFRECE JOVEN CON buenos informes para ciudad o campo, sueldo 25 ó 30 $, Charcas 1253.

COCINERA SE OFRECE PARA campo o ciudad, recomendaciones personalmente tratar en la misma, Santa Fe 1481. v4

COCINERA DE OFICIO, CIUDAD O campo, se ofrece por carta o personalmente, Martín García 576. v3

COCINERA SE OFRECE CON RECOMENdaciones para el campo o ciudad, Juncal 787. v3

COCINERA COMPETENTE VASCOESPAñola, suprema, efectiva para ciudad o campo se ofrece, Cevallos 263.

COCINERA ARGENTINA, SE OFRECE con buena recomendación, Esmeralda 974.

COCINERA Y MUCAMA JOVEN, CON buenas recomendaciones, se ofrecen para ciudad o campo, Rincón 942.

COCINERA O MUCAMA SE OFRECE A corta familia, sueldo 40 $, Sarmiento 1221, departamento 14.

COCINERA CON RECOMENDACION, va al campo, sabe cumplir su obligación se ofrece, Independencia 1533, pieza 6.

COCINERA FORMAL DE PROFESION SE ofrece con recomendaciones, ciudad o campo, Tucumán 1058. v3

COCINERA SE OFRECE A CASA FAMIlia o porción, sabe bien su obligación, C. Calvo 966.

COCINERO OFRECESE, ITALIANO, formal, ciudad o campo; Vicente López 2202.

COCINERA SE OFRECE PARA CORTA familia, ciudad o campo, recomendada, Montevideo 572.

COCINERA SE OFRECE MUY PRACtica, para la ciudad, con informes, calle Balcarce 1257.

COCINERA ITALIANA SE OFRECE SIN cama, con recomendaciones a satisfacción, Moreno 1470.

COCINERA PARA COCINA SENCILLA, argentina, recomendada, se ofrece, calle Montevideo 1092.

COCINERA ASTURIANA SE OFRECE Y otros quehaceres, recomendada, ciudad o campo, Belgrano 1476, pieza 22.

COCINERA SERIA ITALIANA, SE ofrece, recomendada, Bella Vista 457, Flores. v2

COCINERA DEL PAIS SE OFRECE, LArrea 821, sin cama, pero va al campo, cerca

CHICO DE 10 Á 11 años SE OFRECE para mandados de matrimonio o señorita; Sáenz Peña 742. v2

COCINERA ARGENTINA CON CHICO, se ofrece sin pretensiones para familia recomendada de 2 años; Cevallos 220. v2

COCINERA DEL ALTA ITALIA, seria, busca corta familia, va al campo, tiene recomendaciones, calle Santa Fe 492. v2

COCINERA EXTRANJERA COMPETENte, muy aseada, se ofrece, con buenos informes, Talcahuano 1192. v2

COCINERA DE PROFESION, CON EXcelentes recomendaciones, se ofrece; Victoria 940. v2d

COCINERA O MUCAMA FORMAL, SE ofrece, sabe de todo, planchar y cocinar, tratar personalmente, Bolívar 711, pieza 6.

COCINERA COMPETENTE SE OFRECE menos postres con un niño de 10 años, limpia en su trabajo y su persona, para ciudad o campo, B. de Irigoyen 270.

COCINERA SENCILLA, CON HIJA PAra mucama o niñera, se ofrecen juntas, con buenos informes, ciudad o campo cercano, Rivera 1151. v3

COCINERA Y MUCAMA DE PROFESION, se ofrecen juntas, para corta familia, sueldo 60 y 40 $, con cama, no van al campo, Piedras 455. v2

COCINERA Y ALGUNOS QUEHACERES mujer formal, se ofrece o mucama general, G. Urquiza 466, por carta o personal. v2

COCINERA DE PROFESION, VIUDA, SE ofrece, con hijo de 11 años, para mandados, referencias de la casa donde ha trabajado 8 años, Venezuela 3627. v2

COCINERA DE PROFESION Y MUCAMA o niñera, italiana, 2 hermanas, piamontesas, se ofrecen, pocas pretensiones, buenos informes; Medrano 309. v2

COCINERO FRANCES BUENO OFREcese para ciudad o campo, tiene certificados, sueldo módico, a Novillas, Talcahuano 318. v1

COCINERO DE PRIMERA, ITALIANO, repostero y soltero, hombre formal, se ofrece; tiene recomendaciones de principales familias distinguidas, sin pretensiones, ciudad o campo, Alsina 617.

DOS señoritas DESEAN acompañar familia europea, se ofrecen, Rojas 731.

HOMBRE JOVEN, ITALIANO, SE ofrece, sin pretensiones, sabe bien cocinar, recomendado; Peña 2018.

HOMBRE JOVEN DE 25 años SE ofrece para portero en casa particular o departamento o ropavidor, sabe de cualquier trabajo para la capital o para el campo Agüero 150. v4

JAPONES DE 18 años SE OFRECE PARA todo trabajo, Magallanes 1450. v2

JOVEN ESPAÑOL PARA PORTERO, SE ofrece, Moreno 1447.

JOVEN SE OFRECE, PARA niñera O ayudanta de costura, Humberto I. 857. v2

JOVEN JAPONES SE OFRECE ayudante de cocina, dirigirse por carta, calle Daniel Cerri 1215, M. N.

JOVEN JAPONES OFRECESE, MUCAMO de comedor y limpieza, recomendado, Vieytes 1480. v3

JOVEN JAPONES SE OFRECE MUCAMO limpieza, dirigirse por carta calle Daniel Cerri 1276, D. N.

JOVEN DE 18 años SE OFRECE PARA portero con buena recomendación, Santa Fe 900, telef. 2243, Juncal.

JOVEN SE OFRECE BUENA MUCAMA o niñera, tiene recomendaciones, Av. de Mayo 685.

JOVEN DE 20 años SE OFRECE COMO mucama o para todo trabajo, Méjico 463. v2

JOVEN SE OFRECE, CON BUENAS recomendaciones, todo trabajo; Chacabuco 942. v3

JOVEN DE 25 años, SE OFRECE COMpetente en trabajo de flores naturales, desea colocarse en casa particular, como mucama de comedor, Cerrito 1064.

JOVEN español SE OFRECE PARA cualquier trabajo, con recomendaciones y tiene carnet, dirigirse por carta o personalmente, a José Bernardez, Belgrano 184.

JOVEN DE 22 años SE OFRECE, para portero o mucamo, con buenos certificados de donde ha trabajado; Cangallo 3478, A. G. Pino. v4

LAVANDERA SE OFRECE, O PARA todo servicio, E. Unidos 2960.

LAVANDERA Y PLANCHADORA SE ofrece por día, Lavalle 341. v2

LAVANDERA ITALIANA, PRACTICA, para nuevo y usado, se ofrece para su casa; Chile 2573. v3d

LAVANDERA ITALIANA, RECOMENDada, sabe coser, se ofrece por día o lavar en su casa, Saavedra 1073. v3d

LAVANDERA SE OFRECE, TRES O cuatro días por semana, o limpieza, de mañana, sabe coser bien; Belgrano 1918. v2

MUCHACHA SE OFRECE PARA TODO trabajo, Parral 370.

MUCHACHO SE OFRECE, CUALQUIER trabajo, avenida La Plata 475.

MUCAMA SE OFRECE PARA CIUDAD o campo, Paraguay 2054.

MUCAMA SE OFRECE RECOMENDADA tridepartamental 784.

MUCHACHA RECIEN VENIDA SE OFREce, Cangallo 2666.

MATRIMONIO JOVEN español se ofrece cualquier trabajo, C. Urquiza 360.

MUCAMA SE OFRECE CON BUENAS recomendaciones, Acevedo 2200.

MUCHACHA SE OFRECE PARA TODO servicio, Perú 1016.

MUCHACHA SE OFRECE PARA CUAlquier trabajo, Perú 1016. v3

MUCAMA O COCINERA SE OFRECE, Victoria 1378.

MUCAMA SE OFRECE, SABE SU obligación; Cochabamba 3359.

MUCAMA SE OFRECE CON RECOMENdaciones, española, Amenábar 265.

MUCAMA SE OFRECE, PARA CORTA familia, Humberto I 1058.

MUCAMA JOVEN, española, SE OFRECE, Gral. Urquiza 455.

MUCHACHO SE OFRECE, PARA CUALquier trabajo; Venezuela 836, L. G.

MUCHACHA RECIEN VENIDA, SE ofrece; Larrea 831.

MUCAMA ALEMANA SE OFRECE, CON buena recomendación, Río IV 78. v4

MUCHACHA SE OFRECE RECIEN VEnida, San Juan 1452.

MUCHACHA JOVEN PARA niñera O mucama se ofrece, Caseros 2190. v4

MUCAMA SE OFRECE, CON BUENAS recomendaciones, Guemes 3324. v3

MUCAMA GENERAL, SE OFRECE, REcomendada, C. Pellegrini 1445. v3

MUCAMA O niñera JOVEN SE OFREce; Callao 1066. v3

MUCAMA FORMAL SE OFRECE, TUcumán 867, pieza 9. v3

MUCAMA DE BUENA PRESENCIA SE ofrece, Bosdo 933, dpto. 1. v3

MUCAMA SE OFRECE, CON recomendaciones; salería afuera; Rivadavia 5070. v3

MUCHACHO JOVEN, DE BUENA presencia, se ofrece para cualquier trabajo Victoria 2098.

SERVICIO DOMESTICO OFRECIDO

MUCAMA CON BUENAS REFERENcias se ofrece, Sáenz Peña 174. v2

MATRIMONIO SE OFRECE PARA CUIdar casa, Lavalle 1169, p. 3. v2

MUCHACHO español SE OFRECE, cualquier trabajo, práctico; Solís 1005. v2

MUCAMA FORMAL, DE 24 años, OFREcese, Anchorena 1550. v2

MUCHACHA RECIEN VENIDA, SE ofrece; Sarmiento 2979. v3

MUCHACHA JOVEN SE OFRECE PARA mucama o niñera, Lavalleja 1570. v2

MUCAMA y niñera JOVEN, SABE planchar de almidón, se ofrece, Soler 5542. v3

MUCAMA SERIA, SE OFRECE CON buenas recomendaciones, Canning 1290 v4

MUCAMA SE OFRECE PARA pensión o familia bien recomendada, Cerrito 1570. v3

MUCAMA CON RECOMENDACIONES para la ciudad o campo se ofrece, México 1217.

MUCAMA DE COMEDOR O DE ADENtro, se ofrece, Venezuela 1084, recomendada.

MUCAMA BUENA MUY RECOMENDADA para la ciudad o campaña, ofrécese, Balcarce 716, pieza 16.

MUCAMA O niñera SE OFRECE CON buenas recomendaciones Rodríguez Peña 146.

MATRIMONIO SE OFRECE PARA cuidar casa, tiene buenas recomendaciones Anchorena 1280, López. v3

MUCHACHO CON BUENOS INFORMES se ofrece para cualquier trabajo, Maipú 732, pieza 14.

MATRIMONIO CON DOS HIJOS se ofrece para cuidar casa, con recomendaciones tratar Pinzón 1481, Barracas.

MUCAMA O SIRVIENTA SE OFRECE para todo trabajo corta familia, campo o ciudad, Sgo. del Estero 1801. v2

MUCAMA VASCA SE OFRECE, IRIA a pueblo cerca, buena recomendación, 07u Paraguay.

MUCAMA RECOMENDADA SE OFRECE, va al campo o a matrimonio solo, todo servicio, Tacuarí 1440.

MUCAMA JOVEN, SE OFRECE, PARA hotel o Mar del Plata. No atiende por carta; French 2030.

MUCHACHA DE 15 años SE OFRECE para matrimonio solo, Río Bamba, número 149. v3

MUCAMA SE OFRECE PARA acompañar familia que vaya a España; contestar M. F.; Sarmiento 1092.

MUCAMO DE 18 años, SENCILLO, SE ofrece campo o ciudad, recomendado Paraná 582.

MATRIMONIO JOVEN, RECOMENDADO se ofrece para cocinero, por la temporada de verano, Moreno 3020.

MUCAMA O SIRVIENTA SE OFRECE para el campo o sanatorio, México 1156, pieza 10.

MUCHACHA SE OFRECE, DE 12 años, para corta familia, Rivadavia 1085, pieza 15.

MATRIMONIO SIN HIJOS, SE OFREce para cocina, portero o para cuidar casa, Venezuela 1637.

MUCAMA JOVEN PARA TRABAJAR 4 ó 5 horas al día, Pasaje de la Piedad núm. 10.

MATRIMONIO SE OFRECE PARA cuidar casa, buenos informes, Río Bamba 1039. v3

MUCHACHA SE OFRECE, para todo trabajo, con recomendaciones; San José 326.

MUCHACHO español SE OFRECE PARA todo trabajo, con buenas referencias, Santa Fe 2067.

MATRIMONIO español SE OFRECE PAra cuidar casa, muy buenas recomendaciones, dirigirse a Arenales 1301.

MUJER FORMAL SE OFRECE PARA todo trabajo, cocina sencilla, con buenas recomendaciones, Ayacucho 1738. v3

MUCAMA O niñera SE OFRECE DE buena presencia y con buenas recomendaciones, San Juan 2086.

MUCAMA SE OFRECE PARA CORTA familia o todo trabajo de matrimonio solo, Las Heras 1722. v2

MUCHACHO DE 12 años SE OFRECE para mandados y limpieza, Cuipina 1451 (Flores). v2

MUCHACHO PARA TODO TRABAJO, se ofrece, dirigirse por carta, M. Mirri, Lavalle 1535. v3

MUCAMA Y SIRVIENTA SE OFRECHEN para corta familia, con buenos informes, Mansilla 2558, pieza 15. v3

MUCAMA DE ADENTRO O GENERAL, se ofrece, campo o ciudad, con buenos informes; Victoria 1472. v2

MATRIMONIO SE OFRECE SIN HIJOS, para cualquier trabajo, con buenas recomendaciones, Uruguay 1159. v2

MUCHACHA DE 18 años SE OFRECE para corta familia, sin pretensiones y recomendada, Bilbao 2624 v2

MATRIMONIO CON TRES niños SE ofrece para cáseros, recomendados, B. Irigoyen 1089. v2

MATRIMONIO SE OFRECE, COCINERA o para todo trabajo, B. Mitre 1468, departamento 2. v3

MUCHACHA SE OFRECE, PARA TODO trabajo o mucama, Medrano 561, dep. núm. 2. v2

MUCAMA Y COCINERA SE OFRECEN, con buenas recomendaciones; Alsina 1976.

MUCHACHA SE OFRECE, ENTREGADA por sus padres, de 14 años; calle Oro 2719. v3

MUCAMA, COSTURERA O niñera, SE ofrece; con buenas recomendaciones; Victoria 1265. v2

MATRIMONIO SIN HIJOS, CHAUFFEUR mecánico y cocinera profesión, ciudad o campo, ofrécese, Belgrano 1217. v3

MOZO español, SE OFRECE PARA cualquier trabajo, con recomendación; Cervino 3966, U. T. 1028, Palermo. v2

MATRIMONIO español SE OFRECE, COcinera u otro trabajo, él quintero u otro trabajo, capital o campaña, Lima 219. v2

MUCAMA SE OFRECE DE ADENTRO o comedor o general, con buenos informes, Carlos Pellegrini 570, al fondo. v3

MATRIMONIO JOVEN, español, OFREcese, sirvienta, cocina sencilla, el marido cualquier trabajo, Caseros 1130. v4

MUCAMA DE ADENTRO SE OFRECE, sabe lavar y planchar bien, va al campo, dirígirse por carta o personalmente, Ramón L. Falcón 3163.

MUCHACHO español 16 años SE OFREce para segundo mucamo o cualquier trabajo en casa particular, por carta a S. A.; Libertad 1031.

MUCAMO DE COMEDOR, SE OFRECE con recomendaciones de 5 años en la casa, para ciudad o campo, con smoking, San Juan 601. v3

MATRIMONIO español, SE OFRECE con una chica de 2 años, para la ciudad o campo, la mujer sabe cocinar o para todo trabajo, el marido de peón, Lima 1851. v3

MUCAMA o niñera SE OFRECE CON buenas recomendaciones, va al campo. Por carta o personalmente, Ladinar 290, Palermo.

MUCHACHO de 18 años, SE OFRECE con ropa negra, sabe de mucamo, portero o cualquier trabajo, con buenas recomendaciones, San Martín 622, pza. 9.

MATRIMONIO SIN HIJOS, SE OFREce con recomendaciones, para casa familia decente, por carta a A. G. D., Arenales 3076.

MATRIMONIO JOVEN español SE OFREce, todo trabajo, entiende de carpintero y albañil, con buenos informes, independencia 1165, depto. 10. v4

MUCAMO ARGENTINO DE PROFESION, ofrécese, sabe su obligación, para consultorio médico, entiende todo trabajo, Sgo. del Estero 1398 a J. F. v3

MATRIMONIO español BIEN RECOMENdado, se ofrece para la ciudad o campaña, ella cocinera y él práctico en varios trabajos, Belgrano 1601.

MATRIMONIO DE ALTA ITALIA, formal, se ofrece, ella para lavar y planchar, y el marido para cualquier trabajo; Carlos Calvo 1679. v4

MATRIMONIO madrileño SIN HIJOS se ofrece buena cocinera y mucamo, van afuera, buenas recomendaciones, Charcas 788, 1o.

MUCHACHA CON BUENAS REFERENcias, sabe coser, repasar bien y hacer limpieza, se ofrece para mucama de adentro, Georgestown 588, dep. 3, N.

MATRIMONIO JOVEN, EL QUINTERO o jardinero, ella cocinera, con buenas recomendaciones se ofrecen para ciudad o campaña, calle Piedras 853. v2

MUCAMA RECOMENDADA, SE OFRECE, para ciudad o campo, para adentro comedor o general, corta familia; Valle 3889, Palermo. v2

MADRE CON DOS HIJOS SE OFRECE cocinera y mucama con buenas recomendaciones, el hijo cualquier trabajo, ciudad o campo, Misiones 150. v2

MATRIMONIO VASCO NAVARRO, SE ofrece, portero o otros quehaceres, ella mucama o cocina, San José 1967, por carta G. M. Hernández.

MUCHACHA JOVEN SE OFRECE, PAra todo trabajo de mucama de adentro, tiene buena presencia, ofiende por carta o personalmente, 24 de Noviembre 2051.

MATRIMONIO SIN HIJOS SE OFRECE, de buena presencia, él buen quintero y jardinero, ella cocinera, buenos certificados, por carta o personalmente, Berutti 995. v3

MATRIMONIO ITALIANO SE OFRECE, él quintero y jardinero, ella cuidar aves, con buenas recomendaciones, por carta a José Hegales, estación Martínez, F. C. C. A.

MATRIMONIO JOVEN Y DE MUY BUEna presencia con buenos certificados y sin hijos se ofrece para encargado de casa de departamentos o casa de familia; la señora para cocinera o mucama, él para portero o para todo trabajo, dan garantía si es necesario, por carta o personalmente a F. Gómez, Bolívar 611.

SERVICIO DOMESTICO OFRECIDO

OFRECENSE COCINERO Y MOZO competentes en hotel de campaña, San Martín 857, Florentino Sermino. v2

OFRECESE MUJER PARA EL TRABAjo de casa, entiende algo de cocina, para pocas personas, Victoria 1732.

PORTERO O MUCAMO JOVEN, español, con recomendaciones, se ofrece; Corrientes 1450, pieza 37.

PEON DE COCINA O MOZO DE ALMAcén ofrécese recomendado, Vlamonte 1580.

Señora FORMAL Y 2 HIJOS SE OFRECE como casera, Treinta y Tres 855. v4

SE OFRECE LAVANDERA, ROSETI 417.

SE OFRECE LAVANDERA A 50 cts. LA docena, Pringles 1013. v4

SIRVIENTA SE OFRECE SERIA Y DE confianza, Paseo Colón 817.

SE OFRECE COCINERA BUENA, TAcuarí 460, bajos, derecha.

SIRVIENTA SE OFRECE, SABE COCInar bien, Azcuénaga 570.

SE OFRECE SIRVIENTA, PARA TODO trabajo. Gorriti 5970 v3

SE OFRECE SIRVIENTA, ENTIENDE de cocina, B. Mitre 3266, dep. 10.

SIRVIENTA SE OFRECE, PRACTICA para casa de pensión, Loria 299.

SIRVIENTA O MUCAMA SE OFRECE, Rivadavia 3165.

SIRVIENTA SE OFRECE CON RECOmendaciones, Sarmiento 2277, dep. 1.

SIRVIENTA SE OFRECE PARA TODO trabajo, Montevideo 721.

SIRVIENTA PARA TODO TRABAJO SE ofrece, Suárez 116.

SE OFRECE SIRVIENTA PARA TODO trabajo, Defensa 423.

SIRVIENTA española JOVEN se ofrece sabe cocina sencilla, G. Urquiza 255

SIRVIENTA RECIEN VENIDA, SE ofrece, Defensa 878.

SE OFRECE MUCHACHA DE 15 años para niñera, Cangallo 2164. v3

SE OFRECE MATRIMONIO PARA casero sin pretensiones, Charcas 3233.

SIRVIENTA PARA TODO TRABAJO se ofrece, Suárez 1169.

SIRVIENTA SE OFRECE ENTIENDE de cocina, prefiere el campo, Córdoba 1070

SE OFRECE SIRVIENTA FORMAL PAra todo trabajo, Ombú 858.

SIRVIENTA SE OFRECE PARA MUCAma o corta familia, Lavalle 1943. v3

SE OFRECE SIRVIENTA O MUCHACHO, recién venidos, Rioja 184.

SIRVIENTA SE OFRECE, ENTIENDE algo de cocina, Rodríguez Peña 420.

SE OFRECE MUCHACHA DE 14 años para casa de familia, Paseo 268, 2o p.

SIRVIENTA JOVEN Y DE BUENA PREsencia se ofrece, Sarandí 1365.

SIRVIENTA SE OFRECE PARA TODO trabajo, Defensa 736, pieza 37.

Señora SE OFRECE PARA CUIDAR CHIco en su casa, Aranguren 2052, pieza 14.

SE OFRECE señorita PARA MUCAMA o niñera, San José 753, pieza 21.

SE OFRECE UNA AMA DE LECHE, criar en casa, sin hijos, Chile 1559.

SIRVIENTA O MUCAMA SE OFRECE, Almagro 1758. v3

SE OFRECE SIRVIENTA, PARA LA limpieza de la mañana, Sarandí 647. v3

Señora SE OFRECE, PARA TRABAJAR por medio día, Viamonte 1077.

SIRVIENTA SE OFRECE PARA CIUdad o campo, recomendada, Solís 2147.

SE OFRECE MUCAMA española, Bdo. de Irigoyen 1354, pieza 6.

SIRVIENTA SE OFRECE PARA TODO trabajo o mucama, Cangallo 1255.

SE OFRECE SIRVIENTA QUE SABE su obligación, Arenales 3056. v3

SE OFRECE niñera, 12 años, SUELDO 15 pesos; Moreno 3289.

SIRVIENTA SE OFRECE, CON recomendaciones; Rivadavia 3070. v3

SIRVIENTA SE OFRECE, PARA TODO trabajo de corta familia, Chile 675.

SE OFRECE SIRVIENTA PARA TODO recomendada, Independencia 3076. v2

SIRVIENTA SE OFRECE PARA TODO trabajo, Almagro 333. v3

SE OFRECE SIRVIENTA TODO TRAbajo, en corta familia, Alsina 1818.

Señora FORMAL SE OFRECE PARA TOdo trabajo, Palucho 43. v4

Señora FORMAL OFRECESE PARA unas horas por día, Balcarce 870.

Señora FORMAL OFRECESE, PARA TOdo trabajo, en casa seria, Cangallo 3669. v3

SIRVIENTA SE OFRECE, PARA TODO trabajo de corta familia; Moreno 773. v3

SIRVIENTA SIN CAMA PARA TRABAjar por mes o por día se ofrece, Once de Septiembre 288 y Dorrego.

SIRVIENTA SE OFRECE PARA CORTA familia, entiende algo de cocina, Castro Barros 74, p. b.

SE OFRECE MUCAMO BIEN RECOMENdado para campo o ciudad, Belgrano 1429. v3

SE OFRECE COCINERO PARA EL campo o ciudad, es práctico en el oficio, por carta o personal, A. V.; Perú 1162.

SIRVIENTA PARA TODO TRABAJO, menos cocina se ofrece, Paseo Colón núm. 828.

SE OFRECE Sra. FORMAL, COCINA sencilla y lavado, para matrimonio. Obligado 2639, M. M.

SIRVIENTA SE OFRECE PARA TODO trabajo, española y muchacha joven, con recomendaciones, Alsina 3099.

SE OFRECE SIRVIENTA PARA CORTA familia, entiende algo de cocina, Venezuela 3465.

SIRVIENTA SE OFRECE PARA TODO servicio menos cocina, con buenas recomendaciones, Uruguay 121.

SE OFRECE MATRIMONIO JOVEN sin hijos para mucamos u otro trabajo, con recomendaciones, B. Mitre 1305.

SIRVIENTA SE OFRECE PARA TODO trabajo menos cocinar, va al campo, Callejón Aldao 261, Avellaneda.

SE OFRECEN MUCHACHA Y MUCHAcho hermanos de 16 y 18 años, presentados por sus padres, Victoria 2110. v4

SE OFRECE UNA BUENA COCINERA argentina con una hija de 12 años para el campo, calle General Paz 2441, dpto. 4.

SE OFRECE COCINERA ITALIANA señora formal, entiende de todo trabajo tratar Tarija 3728.

SE OFRECE señora AMA DE compañía habla y escribe francés, italiano, con recomendación, Salpacha 837. v4

SE OFRECE COCINERA VASCOespañola sabe su obligación, recomendada, Cochabamba 847.

SE OFRECE MUCAMA, ARGENTINA con buena recomendación, por carta o por ocalmente, Caseros 1801. v2

SE OFRECE SIRVIENTA, ENTIENDE de cocina, con recomendaciones, Chacabuco 616.

SE OFRECE MATRIMONIO SIN HIJOS, cuidar casa, con garantía, recomendaciones, Paraguay 662, pieza 15.

SE OFRECE UN MUCHACHO RECIEN venido, para cualquier trabajo, Humberto 1o. 725.

SE OFRECE señora SERIA PARA COCInar sencilla o para otros quehaceres, Zárate 504, Boca.

SIRVIENTA FORMAL, SE OFRECE, para todo trabajo, con retiro; Chacabuco 2176.

SE OFRECE JOVEN PARA CUIDAR CAsa, con recomendaciones, Alsina 1818, p. 37.

SE OFRECEN señora Y HIJA DE 6 años que entiende bien de cocina, para matrimonio solo, Montes de Oca 799, pieza 25.

SIRVIENTA SE OFRECE PARA TODO trabajo, entiende de cocina, corta familia, Bolívar 887. v3

SE OFRECE SIRVIENTA PARA TODO trabajo menos cocina, buenas referencias, ciudad o campo; Libertad 448. v2

SIRVIENTA SE OFRECE, PARA TODO servicio, con chica de 2 años, sueldo 20 a 25 $; Inclán 3363.

SIRVIENTA SE OFRECE, BUENAS REferencias, para ciudad o campo, corta familia, sabe de cocina, San José 831, v3

SIRVIENTA VASCA PARA TODO TRAbajo menos cocina, se ofrece, México 644.

SE OFRECE MUCAMA FORMAL, TODO servicio, menos cocina; Cochabamba 786.

SE OFRECEN HERMANO Y HERMANA serios, para cuidar casa o hacerse cargo, razón, Talcahuano 750, A. Carrufa. v4

SIRVIENTA FORMAL PARA TODO tr

Ministro del Interior, a la sesión del lunes 6, o la subsiguiente, para que se sirva informar sobre las medidas tomadas o las que piensa tomar el Poder Ejecutivo nacional en cumplimiento del artículo 5º de la Constitución que garantiza el régimen municipal en las provincias.

El doctor Dickmann fundó su moción en virtud de los sucesos ocurridos en la provincia de Buenos Aires con motivo de las elecciones municipales verificadas en la misma el domingo último. Recordó a este respecto que en Avellaneda, localidad situada a pocos pasos de la capital y centro de población obrera por excelencia, el partido Socialista no había podido obtener representación ante el gobierno comunal no obstante tener allí uno de sus más considerables núcleos electorales.

El diputado Justo hizo indicación para que la minuta fuera tratada sobre tablas. Así se hizo.

Puesta a discusión general, el diputado Vedia se opuso a ella, entendiendo que según el propio autor de la minuta el Poder Ejecutivo había tomado ya medidas de todo orden para garantizar el régimen de las comunas. Por otra parte, creía conveniente que las iniciativas de esa índole fueran estudiadas en el seno de la comisión correspondiente.

En apoyo de su moción, el diputado Dickmann observó que numerosas comunas de Buenos Aires se hallan acéfalas sin causa legal alguna y que en otras, como Morón, por ejemplo, el régimen municipal está virtualmente subvertido y a merced del caudillismo oficial.

El diputado Pastor terció luego en el debate para manifestarse contrario a la iniciativa del diputado socialista. Hizo notar que la Cámara se hallaba convocada para tratar exclusivamente el proyecto de presupuesto, advirtiendo, sin embargo, que había votado la moción del doctor Zeballos porque encerraba un asunto de palpitante interés nacional. Propuso, en resumen, que la Cámara se manifestase por votación si el proyecto en debate se hallaba o no comprendido dentro de la convocatoria.

El doctor Demaría manifestó en seguida que la sanción recaída en la minuta para que fuera tratada sobre tablas no importaba en manera alguna, la manifestación implícita de que el asunto estaba dentro de las facultades constitucionales del Congreso durante el período extraordinario. Sostuvo en este particular que por una razón tradicional en nuestro país el sentido de las sesiones de prórroga y extraordinarias se hallaba desnaturalizado, pues si en aquéllas caben todos los asuntos de iniciativa parlamentaria estas últimas están taxativamente limitadas a los asuntos de grave interés público.

Habló después el doctor Sánchez Viamonte para apoyar la moción del diputado socialista, fundándose en la doctrina de la igualdad constitucional de los poderes.

El doctor Zeballos, por su parte, declaró que apoyaría también con su voto la interpelación proyectada, siempre que no importase un proyecto de ley, en cuyo caso tendría que oponerse a ella porque estaría fuera de la Constitución, en lo que se refiere a las facultades del Congreso cuando se encuentra en período extraordinario.

El señor Julio Costa, que terció también en el debate, manifestó que interpretando exactamente el artículo 86 de la Constitución, en su inciso 12, no había en realidad períodos extraordinarios de sesiones sino de simple prórroga. A su modo de ver, son sesiones extraordinarias las que a pedido de cinco diputados se celebran fuera de los días ordinarios y que en tal sentido, si el diputado Dickmann ajustase su proyecto a esa disposición reglamentaria, la moción podría ser tratada sin el menor escrúpulo constitucional. Observó de paso que ese artículo del reglamento—el número 32—da a la Cámara la facultad de moverse por sí misma, dentro de cualquier período y con prescindencia del Poder Ejecutivo.

A continuación, el diputado Pastor volvió a usar de la palabra, para insistir en los términos de su moción de orden, por cuanto la Cámara había aprobado dos días antes el mensaje del Poder Ejecutivo citando al Congreso para tratar exclusivamente el proyecto de presupuesto. Dijo también que la diputación socialista al patrocinar en esa forma la minuta del doctor Dickmann demostraba una vez más la elasticidad de su respeto por la Constitución. El doctor de Tomaso interrumpió al orador que él tampoco se hallaba dentro de la Constitución, por cuanto su diploma de diputado ofrecía vicios de nulidad. Entre ambos legisladores se originó con tal motivo un breve altercado y el señor Pastor dió fin a su exposición declarando que si la minuta del doctor Dickmann importase como la del doctor Zeballos una simple manifestación de la Cámara, él la habría apoyado con su voto.

El debate se prolongó todavía con la intervención que tomaron en él, los diputados Vedia y Rojas. El primero manifestó que el procedimiento de someter a la Cámara una declaración concreta acerca de sus propias facultades le parecía tan irregular, que casi preferiría que la moción del doctor Dickmann fuera votada directamente. En cuanto al doctor Rojas apoyó dicha moción en todos sus términos, entendiendo que era procedente en su doble carácter político y constitucional.

Agotado con esto el debate y previa una breve rectificación del doctor Arce a las aclaraciones hechas por el diputado Costa sobre el alcance de las sesiones extraordinarias, la Cámara resolvió por mayoría de votos, que la minuta del diputado Dickmann podía ser tratada sobre tablas. Puesta entonces a discusión general, el doctor Marco Aurelio Avellaneda fundó su voto en contra, por entender que importaba una intromisión del parlamento en la autonomía de los Estados, mas no sin declarar que aceptaba desde ese instante cualquier debate político que quisiera plantearse acerca del gobierno municipal de Buenos Aires.

En los mismos términos, más o menos, se expresó luego el doctor Demaría, observando que por el camino sinuoso de la interpelación proyectada, veía llegar un debate político de fondo ansiosamente esperado quizá, no sólo por el Congreso, sino también por el país entero.

El doctor Dickmann manifestó por último, como autor de la moción, que ésta carecía en absoluto de significados ocultos y que sólo tenía el propósito de abrir al partido socialista el camino de los comicios comunales.

Sin más discusión el proyecto de minuta se aprobó en general y particular por gran mayoría de votos.

La secretaría leyó en seguida otra minuta de comunicación suscripta por el diputado Oyhanarte y en virtud de la cual se invita al Poder Ejecutivo para que informe sobre las medidas que ha adoptado o piensa adoptar para facilitar la recolección y trasporte de las cosechas.

Al fundar su moción el señor Oyhanarte dijo lo siguiente:

Toda nuestra riqueza emerge de la tierra, de la agricultura y de la ganadería, puede decirse que exclusivamente. Entonces, es lógico que, casi por un movimiento de defensa, el Congreso se preocupe de este trascendente problema, de saber si los poderes públicos se encuentran en condiciones para que la próxima cosecha o la cosecha actual pueda ser recogida, pueda ser beneficiada por los que la han gestado en su eficaz anónima y oscura, sin ninguna clase de tropiezos y sin mayores inconvenientes que pongan en trance de malograr sus reales beneficios.

Como las anteriores esta moción debía ser votada sobre tablas pero al retirarse de la casa, varios legisladores habían dejado a la Cámara sin "quorum". En vista de ello se pasó a cuarto intermedio, siendo las 5.55 de la tarde.

EL NUEVO PUERTO

Aprobación de presupuestos parciales

Concurrió ayer al Ministerio de Obras Públicas el jefe de la empresa concesionaria de las obras del nuevo puerto de la capital, ingeniero C. H. Walker, quien fué a despedirse del titular de la cartera con motivo de ausentarse mañana para Londres, y a interesarse de paso, por la resolución del gobierno en lo que al levantamiento del plantel se refiere.

El doctor Moyano informó al ingeniero Walker que sobre este asunto había informado ya la dirección de Obras Hidráulicas, y que ese informe había pasado a dictamen del procurador del tesoro; hasta tanto éste no se expida, el gobierno no tomará resolución alguna.

—

Fué aprobado el mayor gasto de pesos 621.— oro sellado, originado por la formación de juntas verticales de dilatación en el revestimiento de granito del muro de atraque de las referidas obras, cuyo importe le será certificado a la empresa constructora en la forma de práctica, con imputación a la ley 5944.

También se aprobó el presupuesto de 27.68 pesos oro sellado, como precio unitario para las ventanas de 5.30 metros cuadrados en los cobertizos y depósitos de las precitadas obras. En cuanto a las de otras dimensiones, se deberá aplicar el precio de metro cuadrado que se deduce del anterior.

EL APRESAMIENTO DEL "PRESIDENTE MITRE"

LLEGADA DE PASAJEROS

CRITICA SITUACION DE ALGUNOS

SU ALOJAMIENTO EN EL HOTEL DE INMIGRANTES

El vapor apresado a 20 millas de Montevideo

LAS MEDIDAS DEL GOBIERNO

IMPRESION EN EL INTERIOR

Comentarios en los países vecinos

El ruidoso episodio marítimo-diplomático continúa siendo el tema de los comentarios, y, a justo título, el asunto que concentra la preocupación pública.

En las antesalas de ambas Cámaras, grupos de legisladores discutían los diferentes aspectos de la cuestión, pero con espíritu sereno. Análoga es la situación de ánimo que domina en el público.

Digno es de anotarse que las impresiones y las ideas se orientan independientemente de las simpatías o antipatías que inspiran los beligerantes, coincidiendo todos los criterios en la contemplación del conflicto únicamente del punto de vista argentino, en cuanto afecta intereses y derechos de la República. Merece también consignarse la confianza con que se espera el reconocimiento de la justicia que asiste al país, como desenlace del debate abierto, firme y fundamental, sobre los derechos en contradicción.

A medida que trascurren los días se intensifica la expectativa pública sobre la actitud del gobierno, cuya reserva es juzgada como inadecuada y excesiva por la opinión ilustrada.

Creíase que el Poder Ejecutivo aprovecharía la oportunidad que le brinda la iniciativa de la Cámara de Diputados para orientar a la opinión propia, y extraña con la exposición de sus doctrinas y de su pensamiento diplomático; pero se generalizó anoche el rumor de que rehusará la interpelación, invocando razones de oportunidad y que, entretanto, reunirá sus arbitrios de propaganda para echar aceite a las aguas.

Pasamos a la crónica de lo que al episodio concierne.

LLEGADA DE LOS PASAJEROS DEL "PRESIDENTE MITRE"

La mayoría de los pasajeros del vapor apresado llegó ayer en los vapores "Roma" y "Ciudad de Montevideo", con sus equipajes.

Las narraciones de ellos concuerdan con las informaciones ya publicadas. El vapor argentino fué apresado el día 28, a la altura de Punta Médanos, por el crucero auxiliar inglés "Orama".

El "Presidente Mitre", que había salido el martes de Montevideo escoltado por el "Orama", regresó ayer y quedó fondeado a 20 millas de aquel puerto, a la espera de órdenes del ministro de Inglaterra.

Los pasajeros llegados ayer hicieron gestiones ante los agentes del vapor para que se les devolviera el importe de los pasajes, pero éstos declararon que no era posible acceder al pedido, porque no ha sido por culpa de la compañía que se interrumpió el viaje.

—

Ayer nos entrevistamos con el señor Guillermo Kopelmann, de nacionalidad alemana y empleado del Ministerio de Agricultura, encargado de hacer las instalaciones en la nueva estación meteorológica en la colonia 16 de Octubre, territorio de Chubut.

Nos refirió el señor Kopelmann, que tanto en el "Presidente Mitre" como en el crucero auxiliar "Orama", él y sus compatriotas fueron puestos con centinela de vista en los primeros momentos, recibiendo luego las mayores atenciones de parte del comandante y oficialidad del último.

Por último, el señor Kopelmann nos declaró que en el curso de esta semana iniciará el expediente del canje para obtener carta de ciudadanía argentina.

—

El teniente coronel de sanidad, doctor Florencio S. Pereira, que se encontraba a bordo del vapor "Presidente Mitre", en viaje al Chubut, comisionado para reconocer a los conscriptos de la clase de 1895 que deben incorporarse al ejército y la armada, llegó ayer de Montevideo y se presentó, por la tarde, al Ministro de Guerra.

Dicho cirujano informó ampliamente al ministro, respecto a lo ocurrido y de la forma en que fué apresado el buque aludido por el crucero auxiliar inglés "Orama". Tanto él como los demás pasajeros fueron trasbordados del "Presidente Mitre" a este crucero, donde se les atendió debidamente por la tripulación de guerra inglesa, siendo trasbordados después a un remolcador que los desembarcó en Montevideo.

El doctor Pereira hace elogios de la forma en que fueron atendidos por el cónsul argentino en esa ciudad, señor Sivori, quien proporcionó alojamiento en los hóteles a todos, y los proveyó de pasajes a nombre de nuestro gobierno, para regresar a esta capital.

A bordo del "Presidente Mitre", que fué tripulado por oficiales y marinería inglesa, quedaron los aspirantes del cuerpo de ingenieros de la escuela naval Contreras, Sánchez, Negrette y Cosentino, adscriptos a las máquinas, para hacer práctica en navegación, y la tripulación del buque.

Telegráficamente se hizo conocer la situación de los aspirantes argentinos al Ministerio de Marina, para que tomara las medidas del caso, para su regreso.

MATERIALES DEL MINISTERIO DE AGRICULTURA

El "Presidente Mitre" llevaba en sus bodegas valiosos materiales destinados a la explotación petrolífera en Comodoro Rivadavia, entre ellos, aceites lubricantes, rieles para un "Decauville", y máquinas de tracción y succión, y no perforadoras, como se dijo en los primeros momentos en el puerto de Montevideo.

Los materiales en cuestión están justipreciados en pesos 70.000 moneda nacional, y muchos de ellos se necesitan en Comodoro Rivadavia con urgencia, motivo por el cual, el Ministro de Agricultura hará las gestiones del caso ante sus colegas de Relaciones Exteriores y Marina.

En cuanto a los aparatos que se llevaban para instalar una estación meteorológica en la colonia 16 de Octubre en el territorio de Chubut, no son de mayor importancia en cuanto a su valor, pues representan una suma inferior a 500 pesos.

LA ACTITUD DEL GOBIERNO ARGENTINO

En el Ministerio de Relaciones Exteriores se continúa guardando reserva respecto de las gestiones que ha iniciado el gobierno argentino, con motivo del apresamiento del "Presidente Mitre".

Ayer sólo se pudo saber que los pasajeros del buque apresado, que habían sido desembarcados en Montevideo, han sido traídos a nuestra capital, por orden y cuenta del gobierno, conforme con las instrucciones que impartió el doctor Murature a nuestro representante en Montevideo.

Entre los pasajeros hay un grupo de más de setenta, de tercera clase, que se dirigían a los puertos del Sur, a trabajar, y entre los que se encuentran muchos italianos que iban a Madryn. Estos obreros manifestaron al Ministro de Relaciones Exteriores, por intermedio de un funcionario que fué encargado de comprobar su desembarco, que deseaban se les proporcionara los medios para embarcarse nuevamente hacia sus respectivos destinos. El Ministerio de Relaciones Exteriores les hizo saber que con el traslado de los pasajeros a suelo argentino, había terminado la misión que al respecto le imponen las leyes y reglamentos aplicables al caso, y que como complemento sólo podía ofrecerles, de acuerdo con el ministerio correspondiente, alojamiento gratuito en las salas de la dirección general de inmigración.

En cuanto a la conducción de los pasajeros a los puertos del Sur a donde iban, es cuestión que debe arreglarse con la empresa del buque en que debieron ser trasportados y en el que habían pagado sus correspondientes pasajes.

—

Respecto del estado en que se encuentran las gestiones oficiales provocadas por el apresamiento, la reserva impide dar informaciones de carácter oficial. Pero sabemos que nuestra cancillería, inmediatamente después de haber tenido conocimiento del suceso, y al mismo tiempo que realizaba las conferencias de que informamos, con los representantes diplomáticos de Inglaterra y Alemania, cambió comunicaciones telegráficas tendientes a dar instrucciones a nuestro representante en Londres, a fin de que averiguara si el apresamiento del "Presidente Mitre" obedecía a alguna orden especial dada por el gobierno inglés. Consecuencia de estas comunicaciones fué que se comprobara, que no había habido tal orden especial, sino que el capitán del trasporte "Orama", procedió de conformidad con la orden general impartida a todos los buques de guerra ingleses, por el almirantazgo, en el sentido de que apresaran cuanto buque "de propiedad enemiga" encontrasen a mano, todo conforme con la resolución de 20 de octubre último, en virtud de la cual Inglaterra determinaría el carácter de neutral o enemigo de cada buque según la nacionalidad de su propietario, y no de su matrícula o bandera.

Hechas estas primeras averiguaciones, el Ministerio de Relaciones Exteriores preparó la nota que debía presentar nuestro representante en Londres, al gobierno inglés, reclamando de la detención de un buque de bandera argentina, que no ofreció ningún pretexto de contrabando de guerra ni ningún otro del estilo, para ser apresado. Esta nota fué enviada anteanoche, en la forma de práctica, y no telegráficamente como se ha dicho.

El contenido exacto de la nota, así como las instrucciones que la acompañan, son mantenidos en estricta reserva por el ministerio.

OFRECIMIENTO REHUSADO

Los señores Delfino Hermanos, representantes de la empresa naviera, ofrecieron ayer al doctor Estanislao S. Zeballos que se hiciera cargo, como abogado consultor, de la defensa de los intereses de la compañía del vapor "Presidente Mitre."

El doctor Zeballos contestó agradeciendo la distinción profesional de que era objeto, pero la rehusó, no obstante la insistencia de los señores Delfino, alegando que consideraba incompatible aquella función con los deberes y con la independencia de diputado, máxime cuando creía que era de su deber ocuparse de este asunto en la primera sesión de la Cámara.

En efecto, ayer, cuando el doctor Zeballos penetró en el recinto de la misma, lo rodearon numerosos diputados preguntándole si no creía llegado el caso de interesar al Congreso en el asunto y causó satisfacción entre los diputados, saber que había presentado la minuta que publicamos en otro lugar, y la cual fué votada sin discusión y por unanimidad.

LA SITUACION DE LOS PASAJEROS

Como se ve por las diversas informaciones insertas en esta crónica, la situación de los pasajeros del "Presidente Mitre", es precaria. La mayoría de los de tercera clase es gente pobre, que ha invertido su último recurso en el pasaje para ir a ocupar un empleo en las poblaciones del Sur.

Con lo ocurrido, esos pasajeros han perdido el viaje, el pasaje y quedarán probablemente sin el empleo.

Los agentes de la compañía no han reembolsado, según manifestaron a los pasajeros reclamantes, el dinero que abonaron por sus pasajes, "por cuestión de principios", pues no consideran el apresamiento del buque como caso de fuerza mayor.

Si no procedieran así, dicen, aceptarían el procedimiento agresivo del gobierno inglés cuando ellos han protestado de éste, y han pedido garantías al gobierno argentino, a fin de que puedan salir sus otros vapores.

Los mismos agentes agregan que, en el caso de que el gobierno les conceda la protección solicitada, despacharían en seguida el vapor "Presidente Quintana", con los pasajeros del "Presidente Mitre".

Mientras tanto, los pasajeros que no tienen aquí domicilio, podrán alojarse en el Hotel de Inmigrantes.

EN EL INTERIOR

Río Gallegos, diciembre 1.º—Aquí sorprendió desagradablemente la noticia del apresamiento del vapor "Presidente Mitre".

Ello perjudica enormemente los intereses de esta región.

Se espera que el gobierno nacional allanará las dificultades que trae aparejadas la falta de vapores para trasportar la zafra lanar de este año.

El vapor "Asturiano", de ésa, siguió viaje para Punta Arenas.

EN EL EXTRANJERO

Montevideo, diciembre 1.º — Según las últimas noticias que se tienen aquí, el crucero auxiliar inglés "Orama" y el vapor argentino "Presidente Mitre" no siguieron viaje ayer, como se decía, hasta las islas Malvinas.

Ambos buques se encuentran anclados a unas veinte millas de Montevideo.

Parece que los cruceros ingleses tienen instrucciones para apresar los otros buques que se encuentren en las mismas condiciones del "Mitre", sin excluir al "Cabo Corrientes", en cuanto salgan mar afuera.

El "Presidente Mitre" está bajo la dirección de marinos ingleses y en él permanecen aún resistiéndose a desembarcar algunos de los tripulantes alemanes.

Se ignora la resolución que adoptará el comandante del "Orama" al respecto.

Los diarios de esta tarde reproducen el artículo de LA PRENSA trasmitido telegráficamente, calificándolo de sensacional y haciendo resaltar su importancia en el actual conflicto.

Los diarios montevideanos siguen con atención las incidencias del gravísimo asunto.

En general, la opinión pública se manifiesta pesimista, opinando que el almirantazgo inglés ratificará la actitud del comandante del "Orama" y procederá en la misma forma en casos análogos al "Presidente Mitre", sin preocuparse de las protestas que levante esa actitud que considera plenamente justificada.

DOCTOR CELESTINO L. PERA

SU FALLECIMIENTO

Falleció ayer en Moreno el doctor Celestino L. Pera, ex diputado al Congreso Nacional por Santa Fe.

Nacido en la ciudad capital de dicha provincia el año 1858, hizo sus estudios en el histórico colegio de la Inmaculada Concepción de la misma ciudad. En la carrera eclesiástica, que adoptó en la primera fase de su vida, adquirió notoriedad como orador sagrado, sobre todo durante el tiempo que ejerció su ministerio en La Plata, de cuya iglesia principal fué cura rector.

Más tarde abandonó la carrera eclesiástica y se graduó en derecho. Militó en la política y en el periodismo, en la provincia de su nacimiento, destacándose, ora como pluma afiligranada—tiene también producciones poéticas—ora como luchador fogoso.

Las campañas periodísticas de "El Día" de Rosario, de cuya hoja era dueño, se señalaron muchas veces por la vehemencia singular de los escritos, tras de los cuales se trasparentaba la inteligencia vivaz del autor.

En el Congreso Nacional representó durante dos períodos a Santa Fe, como diputado. Dentro de la Cámara desarrolló una acción intensa, principalmente en carácter de miembro de la comisión de obras públicas. El Código Rural que rigió en Santa Fe es obra suya; y en la ley de construcción del puerto de la capital de aquella provincia, tomó decisiva participación.

En sus últimos años, el doctor Pera se había dedicado exclusivamente al ejercicio de la abogacía, como medio de vida.

EJERCITO Y MARINA

INCORPORACION Y LICENCIAMIENTO DE CONSCRIPTOS

Justicia militar—Tribunal de clasificaciones militares—Escuela de Tiro—Incorporación de oficiales a la Escuela de Guerra—Pases en el ejército—Señales de navegación—Acción meritoria de un cabo de la armada.—Relevo.

Comenzó ayer el reconocimiento médico e incorporación de los conscriptos de la clase de 1895, concurriendo pocos ciudadanos a los lugares designados para la presentación, en razón de los 10 días que se conceden para presentarse.

En esta capital, los jefes de los cuatro distritos asesorados por los cirujanos designados al efecto, procedieron desde las 8 de la mañana a reconocer y anotar a los presentados, incorporando a los que resultaron aptos para el servicio.

El jefe del servicio sanitario de la primera región, doctor Pastor Larrosa, visitó los puntos de incorporación manifestándose satisfecho por la forma como se efectuaba el reconocimiento médico de los conscriptos.

Ayer fueron licenciados los conscriptos de la armada de la clase de 1893, que prestaban servicio en los buques que tienen su apostadero en Río Santiago. Con este motivo, las autoridades de ese arsenal despidieron a los conscriptos con una fiesta, en la que, además de un almuerzo especial, se efectuaron regatas, números de teatro, juegos atléticos, etc.

Algunos conscriptos pertenecientes a la misma clase y que prestan servicio en las reparticiones de Río Santiago, quedaron allí por unos pocos días más, hasta que lleguen los reemplazantes de otras reparticiones.

—Se ha firmado un decreto por el que se manda sobreseer definitivamente el sumario instruído al teniente coronel José Fernández Basualdo, jefe del regimiento 16 de infantería, con motivo de las denuncias interpuestas por el doctor Arancibia Rodríguez de haber ese jefe intervenido en política en San Luis, donde ese cuerpo está de guarnición.

El Ministro de Guerra no hace lugar a dicha denuncia por improcedente, con la declaración de que esa causa no afecta en lo más mínimo al jefe aludido.

—Se reunió ayer nuevamente el tribunal de clasificaciones del ejército y continuó clasificando a los oficiales en condiciones de ascenso.

—Ayer se hizo cargo de la dirección de la Escuela de Tiro, el coronel José Maglione, recientemente designado para ese cargo.

—Por una resolución del Ministro de Guerra, se ha dejado sin efecto la que establecía que los oficiales que deben incorporarse el 1.º de enero próximo a la Escuela Superior de Guerra para seguir los cursos semestrales, lo harían con su correspondiente asistente.

—Se han ordenado los siguientes pases en el ejército:

Adscripto al gabinete militar, el teniente coronel Julián Byron; al 15 de infantería, el subteniente Francisco Nazarre Corvalán, y a la Escuela de Clases, el teniente Pablo F. Spagnolli, y subteniente Omar Emilio Pintos.

—Por el Ministerio de Marina se hizo conocer un decreto por el cual se prohibe levantar, sin previa autorización de ese ministerio, señales o balizas en los puertos y costas marítimos, así como modificar las características de las existentes, o fondear boyas o muertos en los mismos.

Las compañías de navegación o particulares que consideren conveniente para sus intereses colocar algunas señales o balizas, deberán recabar previamente la autorización respectiva al Ministerio de Marina, la que se concederá o no según convenga, haciéndose las publicaciones de práctica en los avisos a los navegantes.

La Prefectura General de Puertos queda encargada de vigilar el cumplimiento de las disposiciones contenidas en este decreto.

—De acuerdo con un informe pasado por el comandante del trasporte "Pampa", que recomienda a la superioridad el comportamiento del cabo timonel señalero de 3.ª clase Manuel Vieyra, quien con riesgo de su vida consiguió salvar la del conscripto del 94 Adolfo M. Campagnoli, el que hubiera perecido ahogado sin esa intervención, el Ministerio de Marina ha resuelto hacer saber a la armada la actitud decidida y arrojo de dicho cabo, anotando en su foja de servicio su meritoria acción.

—Ha sido relevado del cargo de subprefecto de Posadas, el alférez de navío, retirado, Adrián del Busto.

NOTICIAS DIPLOMATICAS

COMERCIO DE EXPORTACION SUECO

El cónsul general argentino en Estocolmo envió un informe al Ministerio de Relaciones Exteriores, con referencia a las propuestas que ha sometido la Asociación General de Exportación de Suecia a la dirección de comercio e industrias de ese país, tendientes a obtener los mayores beneficios en favor del comercio de exportación.

Según este informe, la propuesta fundamental se relaciona con la creación de un departamento especial de comercio, industria y navegación, y el aumento del número de funcionarios consulares y agregados comerciales que con conocimientos amplios de las ramas de producción, consumo y tráfico del país a que estén destinados, lleguen a ejercer una intensa acción local y discreta, que dé mayor incremento a la exportación sueca.

Al propio tiempo manifiesta el informe que la precitada asociación hace constar en el extenso estudio con que fundamenta sus proposiciones, las grandes probabilidades del consumo de productos industriales de ese país, con que cuenta y contará en los mercados de la Rusia Europea, Siberia, Estados Balkánicos y aquellas regiones del Asia y Africa que alcanzan al Mar Mediterráneo, una vez que cese el estado de conflagración en que se encuentra Europa.

El informe del cónsul general termina diciendo que entre las medidas aptas para dar mayor incremento a la potencialidad industrial y comercial del país, se ha propuesto al gobierno que subvencione a toda empresa que tienda a la explotación de yacimientos de carbón de piedra y, en general, a la producción de materias combustibles; destine premios de exportación para ciertas y determinadas industrias y solicite del parlamento una solución definitiva de la cuestión pendiente sobre reembolso de derechos de aduana pagados por la importación de materias primas.

VICECONSULADO EN SALTA

La legación de Bélgica pasó una comunicación al Ministerio de Relaciones Exteriores, informando que en virtud de haber sido aceptada por su gobierno la renuncia del vicecónsul belga en Salta, señor Pfister, el vicecónsulado ha quedado a cargo del señor Montel, agente consular de Francia en la antedicha ciudad.

RECEPCION DIPLOMATICA SEMANAL

Ayer, con motivo de celebrarse la recepción semanal de costumbre, en el Ministerio de Relaciones Exteriores, visitaron al doctor Murature los ministros de la Gran Bretaña, Uruguay e Italia.

SEPELIO DEL DOCTOR ROMERO

EN LA RECOLETA

El homenaje tributado ayer al doctor Juan José Romero, en el acto del sepelio de sus restos en el cementerio del Norte, fué una elocuente demostración del pesar que su desaparición ha causado en nuestros círculos.

Tanto en la misa de cuerpo presente que se ofició en la iglesia del Pilar, como en la necrópolis, se reunió crecida concurrencia, de la que formaban parte numerosas familias de nuestra sociedad, ministros del Poder Ejecutivo, legisladores, amigos y altos empleados de la administración.

Antes de las 10.30, hora fijada para el sepelio, se hallaban formados frente a la Recoleta, para rendir los honores decretados por el gobierno, un batallón del 1º de infantería, otro del 2º de la misma arma, un escuadrón del 8º de caballería y una batería del 1º de artillería, al mando del coronel Medina.

Al llegar el acompañamiento al templo del Pilar, fué descendido el ataúd y llevado al interior del templo, donde se ofició una misa.

Terminada la ceremonia, fueron conducidos los restos a pulso hasta el pórtico de entrada, donde se rezó un responso. En seguida, el Ministro de Justicia e Instrucción Pública, doctor Carlos Saavedra Lamas, hizo uso de la palabra en nombre del Poder Ejecutivo.

ITALIA EN LA GUERRA

CRUZ ROJA ITALIANA

LAS FIESTAS EN EL PARQUE LEZAMA

En uno de los salones del Plaza Hotel, se reunieron ayer las señoras que constituyen las comisiones de fiestas de las cruces rojas de los países aliados, con objeto de continuar los preparativos para la "kermesse" que se realizará en las noches del 24, 25 y 26 del corriente, en el Parque Lezama, a beneficio de esas instituciones y de los hospitales municipales de esta capital.

Se acordó, con objeto de aumentar, en lo posible, los recursos que a tan noble y humanitario fin se destinan, solicitar el concurso del comercio de nuestra plaza, ya sea en forma de óbolo del porciento sobre las ventas que realicen en los días citados, o bien en una suma de dinero, a voluntad de cada obsequiante. A parte de ello, se pedirá a los comerciantes que envíen para la "kermesse" pequeños objetos o juguetes para adornar el árbol de Navidad que se preparará en el parque citado.

Muchas casas de comercio han comunicado ya a la comisión de damas su adhesión y han ofrecido cooperar para el mejor resultado de las fiestas.

El señor Julio Joly, agente de la empresa Gaumont, ha ofrecido hacer gratuitamente las instalaciones completas para el funcionamiento de un cinematógrafo, durante las tres noches y cede, además, las cintas necesarias para dichos espectáculos.

COMUNICACIONES TELEGRAFICAS

La dirección general de correos y telégrafos ha recibido de la oficina internacional de la Unión Telegráfica, de Berna, una comunicación que le advierte que la administración italiana ha resuelto aceptar telegramas múltiples de, para y en tránsito por Italia, siempre que los despachos estén redactados en lenguaje claro y sin abreviaturas.

SUSCRIPCION DEL HOSPITAL ITALIANO

En la dirección del hospital Italiano se ha recibido, desde el 1.º al 30 de noviembre último, la suma de pesos 2.465 enviados por distintas personas, con destino al fondo iniciado por esa institución para los hospitales de sangre de Italia.

EN LAS PROVINCIAS

(De nuestros corresponsales, por telégrafo)

BUENOS AIRES

Lanús (Avellaneda), diciembre 1.º—El comité italiano de guerra, sección Lanús, ha resuelto celebrar a beneficio de las familias de los reservistas italianos una interesante fiesta que se efectuará el domingo próximo, en la cancha del club atlético.

Entre los números del programa figuran: vuelos con pasajeros por el volador Castalbert, fiestas populares y partidos de football.

Avellaneda, diciembre 1.º — En este mes se efectuará un "pic-nic" en la quinta que el doctor Gallo posee en Bernal a beneficio de las familias de los reservistas italianos.

Esta fiesta ha despertado mucho entusiasmo en el vecindario.

MOVIMIENTO POLITICO

PARTIDO DEMOCRATA PROGRESISTA

La convención de Santa Fe

(De nuestro corresponsal, por telégrafo)

Rosario, diciembre 1º—Esta tarde se reunió la junta ejecutiva del comité departamental de Rosario y se ocupó en la forma en que se intensificará la propaganda después de la convención del 5 del corriente.

Después de un cambio de ideas, se resolvió que pasada esa fecha, se realicen conferencias diariamente en los comités seccionales, a medida que éstos se vayan reorganizando.

Para la del sábado por la noche, se designará un orador que se encargará de explicar la propaganda del partido y el valor de los candidatos que se proclamen a la futura gobernación.

Se ha resuelto asimismo, hacer un sólo padrón para todo Rosario.

Esto tiene por objeto conocer exactamente el elemento de que dispone el partido en este departamento.

Mañana se reunirá la junta provisional del partido, con objeto de ultimar los preparativos para la convención del 5 del corriente en el teatro Colón, en la cual serán proclamados los candidatos a la futura gobernación y se elegirán las autoridades definitivas del partido dentro de la provincia de Santa Fe. Puede darse por segura la designación del señor Fernando Pessan, para ocupar la presidencia.

Una vez hecha la proclamación de los candidatos, la junta dirigirá el movimiento político en toda la provincia, a cuyo objeto enviará delegados a los distintos departamentos y pasará continuamente circulares, instrucciones y órdenes.

En la convención que se realizará el domingo próximo en el teatro Colón, harán uso de la palabra los doctores Lisandro de la Torre, Gustavo Martínez Zubiría, Gerardo Costanti y Enrique Tedhy. El doctor Zuviría vendrá el sábado próximo.

Se ausentó para ésa, el doctor Lisandro de la Torre, después de dejar arreglado los preliminares de la convención a efectuarse el 5 del corriente.

EN LA CAPITAL FEDERAL

La comisión de la juventud de la parroquia de Las Heras se reunió anoche y resolvió publicar un manifiesto político y enviar una nota a la juventud de Córdoba para "alentarla en la hora de la derrota e invitarla a continuar en la brega de sus altos ideales".

Se resolvió también constituir un subcomité de la comisión de propaganda con el nombre Lisandro de la Torre.

—Esta noche a las 9.30 se reunirá en el local del comité central el comité ejecutivo creado por la junta nacional para preparar los trabajos de organización de la próxima convención.

—El comité de la juventud de San Carlos que preside el señor Eduardo Navarro Loveira, prepara una serie de conferencias que se realizarán en el corriente mes.

—Esta noche se reunirá el comité de la parroquia de San Bernardo en su local provisional, Serrano 665, bajo la presidencia del señor Remigio Irlondo.

—El sábado próximo se reunirá en el local del comité de San Bernardo la junta directiva de la asociación patriótica democrática, bajo la presidencia del señor Telio Callejas.

—Anoche partió con destino a Catamarca el delegado del comité de la capital, doctor Francisco Uriburu.

La senaduría nacional por Córdoba

(De nuestro corresponsal, por telégrafo)

Córdoba, diciembre 1.º — El grupo parlamentario demócrata designó al senador José Yofre y al diputado doctor Benigno Portela, para que traten de encontrar una solución en el asunto de la senaduría nacional.

Entretanto, toda tramitación colectiva queda en suspenso.

El senador Yofre partió para ésa, con objeto de consultar la cuestión con los diputados nacionales por esta provincia.

Las disidencias radicales

(De nuestro corresponsal, por telégrafo)

Rosario, diciembre 1º—Los partidarios del gobierno insisten en que la comisión que designó el comité nacional para reorganizar el partido Radical en esta provincia, vendrá en breve para llenar su cometido.

Dicen que todos los radicales de la provincia, deberán someterse a los mandatos de esa comisión.

Rosario, diciembre 1º — Probablemente mañana se ausentarán para ésa el señor Elizalde y el doctor Remonda Mingrand, a fin de ultimar el arreglo del conflicto político de Santa Fe.

Los disidentes insisten en que han de obtener lo que desean, pues creen haber dejado convencida a la comisión de la justicia que les asiste. En caso contrario, dicen que están dispuestos a adoptar procedimientos que vendrían, en general, a beneficiar su causa y la de todos los radicales de Santa Fe.

Partido Unitario

En las calles Santa Fe y Gallo se efectuará esta noche, a las 8.30, la conferencia de propaganda organizada por el partido Unitario.

Hablarán los señores Julio César Laure, Delfor González Ramírez y Justino Arriaga.

—En el local Gallo 1777, el doctor Rodolfo Gordero Pizarro, bajo el patrocinio de este partido, dará esta noche, a las 9, una conferencia, sobre "La locura".

Partido Socialista Argentino

En el salón XX de Septiembre, Alsina 2832, se realizará esta noche, a las 8.30, la conferencia organizada por el centro del partido Socialista Argentino, de la sección 10a.

Hablarán los afiliados Alfredo J. Torcelli, doctor Alfredo L. Palacios, Néstor Mercader y Luis Caviglia.

Terminada la conferencia, los concurrentes irán en manifestación hasta la plaza del Once, donde hablará nuevamente el doctor Palacios.

—En el salón Cachimayo entre Rivadavia y Gunyaquil, se efectuará esta noche la conferencia organizada por el centro de la sección 6a.

Harán uso de la palabra el doctor Samuel de Madrid y Juan Mantecón.

Partido Socialista

En la plaza Lavalle se efectuará esta noche, a las 8.30, la conferencia de propaganda organizada por el comité electoral del partido Socialista, de la sección 14.

Harán uso de la palabra el diputado doctor de Tomaso, Ricardo Sáenz Hayes y Custodio Maturana.

—El comité electoral de la circunscripción 19, realizará esta noche, a las 8.30, una conferencia pública en las calles General Guido y Junín.

Hablarán Narciso N. Gnoatto y doctor Alberto Iribarne.

—Organizada por el centro de la sección 13 se efectuará esta noche una conferencia en las calles Salguero y Las Heras.

Serán oradores A. Guido Cartey, José F. Grosso y Pedro D. Zibecchi.

—En el Parque de los Patricios se realizará esta noche a las 8.30 la conferencia organizada por el centro de la sección 2a.

Hablarán el doctor Augusto Bunge y otros afi

LA GUERRA--LOS EJERCITOS Y LOS PUEBLOS--

CÓMO MURIÓ ANTONIO CANTORE

El padre de los alpinos italianos

LAS HAZAÑAS DEL HEROE

Relata Arturo Benington:

Decían que no podía morir. Los hombres que pelearon bajo sus órdenes en Trípoli, los que marcharon a su lado en la sangrienta captura de Ala, miraban a Antonio Cantore con una devoción casi supersticiosa; porque Cantore pudo ser muerto ciento veces, y cien veces emergió sonriente de peligros a los que no pudieron sobrevivir otros hombres.

Así se fué desarrollando una especie de leyenda entre los alpinos italianos, que atribuían un carácter milagroso a la vida del comandante. Cantore llevaba una "camisa de la virginidad", y las balas no podían atravesarla.

La muerte lo sorprendió al fin. Pero sus "muchachos", como él los llamaba, no lo creyeron, aunque abrieron su tumba en la roca y cubrieron su cuerpo de tierra.

El general Cantore no tenía ciertamente la apariencia de los héroes, según los concibe la imaginación popular. Hubiérasele tomado por un profesor, o un empleado o un comerciante retirado.

No era alto, ni su porte marcial. Sus ojos azules penetrantes miraban tras de sus lentes. Su boca reía bajo un mostacho blanco. Usaba un impermeable negro y caminaba con la cabeza ligeramente inclinada a un lado y las manos en los bolsillos.

Nunca temió a la muerte, ni acaso la presintió: la ignoraba. Tenía el sublime coraje de un hombre que conoce el peligro tan bien que no otro lo afrontara, sino que lo desafiaba completamente sólo.

Los veteranos de la campaña de Trípoli hablaban de este modo a los jóvenes reclutas de los Alpes:

"Mirad a aquel hombre de faz amable y alma noble. Es el padre de los alpinos. Los ha visto nacer y los ha formado. Son sus hijos, sus muchachos. Con una palabra, los ha moldeado según su propio corazón de bronce; con una sonrisa les ha forjado un corazón de acero. ¿No le conocéis? Entonces no habéis estado en la Libia. Pero id y decidle: Buenos días, general. Y dadle vuestro nombre. Diez años más tarde lo recordará. Y alguna noche, cuando os hallèis de centinelas avanzados y caiga una granizada de balas y las bombas estallen a vuestro lado, cuando en los aires parezca estremecerse la muerte, y relámpagos atraviesen la oscuridad, y el espacio esté cargado de estruendos y explosiones, si vuestro corazón tiembla un momento al pensar en los séres queridos que escuchan el Angelus en la aldea lejana, veréis al anciano, al general Antonio Cantore, aparecer de pronto y colocarse entre vosotros y el enemigo, sirviendo de escudo a vuestro cuerpo.

"Porque Antonio Cantore está en todas partes y siempre delante de todos.

"Cuando asaltáis la trinchera enemiga, él miráis adelante desde el punto en que luchàis, descubriréis entre ese punto y la segunda línea desde la que el enemigo os bombardea, la figura del anciano, con los labios sonrientes bajo los blancos mostachos, las manos en los bolsillos y la cabeza ligeramente inclinada a un lado. Esa figura será Antonio Cantore.

"Marcha siempre a la cabeza de sus muchachos. Y no puede morir. Lo hemos visto volver intacto de lugares en que cientos y cientos han sido muertos. Lo hemos visto avanzar sin reparo ante cañones y ametralladoras. Bombas y balas estallaban en su presencia: temían su sonrisa."

Así se desarrolló la leyenda desde el Adige hasta Leno, desde el Altísimo hasta Coni Zugna, desde Pasubio hasta el Col Santo, adondequiera que pelearon los alpinos.

Y todos los soldados de montaña que eran llamados bajo banderas se despedían con estas palabras de los séres queridos: ¡"No temáis! Seremos de la brigada de Antonio Cantore."

—

Cierta noche, en las faldas de Monte Campo, el general Cantore practicaba un reconocimiento, porque él era su propio explorador. La mayor parte de los comandantes piden dos o tres voluntarios para un reconocimiento nocturno. El general Cantore decía en cambio:

—¿Hay dos hombres que quieran venir conmigo esta noche a reconocer los alambrados del enemigo?

Todos los hombres se ofrecían. Entonces el general seleccionaba dos, agregando:

—No, muchachos. Necesito sólo dos. De todas maneras, gracias. Vuestro turno llegará.

Para los elegidos, la designación equivalía a una promoción a una medalla de honor.

Y así una noche realizaba un reconocimiento con sólo su sargento por compañía.

"Su" sargento era el sargento C

ESE DIA LA MUERTE TOMO SU VENGANZA

—No abrirán—repuso el teniente.

—Los haré abrir—contestó Cantore. Y se aproximó a la puerta con sólo su látigo. Saludóio otra andanada de disparos desde las ventanas de Villa Brazil. No fué herido; pero perdió la calma.

—¡A la carga, muchachos! Abrid y tomadlos a todos prisioneros!

La lucha duró un cuarto de hora. Las paredes, ventanas y puertas del café fueron acribilladas; la Villa Brazil quedó reducida a escombros. Unos pocos austriacos, de todo el grupo de bravos, fueron hechos prisioneros.

La plaza se llama ahora "Antonio Cantore".

—

Cuando la lucha había terminado, el general Cantore y algunos oficiales entraron a cenar en el "Albergo di Ala". Había allí tres muchachas refugiadas de Roverto. Sirvieron la comida al general. Cantore conversó amablemente con ellas, dando bromas, particularmente a una que se llamaba Pina y a la que designó cariñosamente con los nombres de Pinella, Pinotta, Pinina, Pignina, riendo como un muchacho.

Cuando se levantó de la mesa le dijo:

—¡Pobre Pinina, lejos de su casa! Pero pronto estaremos en Roverto y vendrás a Roverto trás de nosotros. Entonces serás dichosa ¿eh?

Pero Antonio Cantore no iba a ver Roverto. Un hombre no puede burlar a la muerte indefinidamente. Un día vengóse la muerte.

Fué el 20 de julio. Los alpinos, bajo el mando del general Cantore, se hallaban en el valle de Ampazzano, tratando de desalojar a los austriacos de las faldas de tres montañas, llamadas Tofana di Rozzes, Tofana de Mezzo y Tofana di Dentro, desde las cuales podrían bombardear Cortina y otras ciudades.

Entre Tofana di Rozzes y Tofana di Mezzo, había un refugio para cazadores de gamuza, desde el cual los austriacos disparaban cómodamente contra los italianos. El refugio había sido bombardeado, pero el efecto del bombardeo era dudoso.

A las 12.30 p. m., el general Cantore y el capitán Argenteri se dirigieron a reconocer el punto. Llegaron a las trincheras avanzadas a las 5.15. Los austriacos hacían fuego aún. El general y Argenteri trataron de determinar la exacta posición, pero no pudieron.

—Capitán, debemos avanzar más—dijo el general. Y treparon por la falda, ocultándose como podían tras de las rocas. Al asomarse sobre ellas, el sol hirió a Cantore en la cara.

—No puedo ver bien—dijo al capitán. Y luego, enfocó sus gemelos de campaña, cuando se sintieron tres disparos.

Cantore cayó, con dos balas en la frente. Murió instantáneamente.

"Su" sargento, veterano de muchas batallas, quedó profundamente afectado. Pidió licencia y llora en Verona a "su" general. Cuando le preguntaron "¿Cómo murió el general?", repuso:

—Antonio Cantore no ha muerto, no puede morir.

El general Cantore, con sólo un látigo en la mano, dirigía la carga

LA CAMPAÑA EN SERBIA

EL PASO DEL DANUBIO

Wilhelm Hegeler, corresponsal del "Berliner Tageblatt" en el cuartel general del ejército de von Gallwitz, comunicó a su diario, con fecha 17 de octubre, la siguiente descripción del paso del Danubio por las fuerzas austro-alemanas:

"El espectáculo fué puesto en escena, sin previo ensayo. En efecto, la representación fué única en su género: el paso de un gran ejército por un río de varios kilómetros de ancho, bajo el fuego enemigo y en una región apartada, a la cual hubo que llevar desde lejos todos los medios técnicos auxiliares. Un oficial de zapadores, con quien me encontré ayer en uno de los pasos del río, me lo refirió en los siguientes términos gráficos: "Estábamos trabajando en el Oeste, cuando recibimos la orden de prepararnos para ponernos en marcha. No teníamos la más remota idea del destino que se nos daba. Creíamos que se trataba de volver a Rusia. Viajamos y viajamos sin saber a dónde, hasta que notábamos que nos dirigíamos a la frontera serbia, pero ignorando siempre de lo que se trataba. Al llegar a las orillas del Danubio se nos dijo: "Caballeros, tenemos que pasar al otro lado. Preparen lo necesario".

"Un año de guerra había hecho perder a esos magos de la técnica, la costumbre de asombrarse, si es que la han tenido alguna vez. Por eso no se asombraron ante esa orden imprevista y pusieron manos a la obra.

"Es verdad que ya se habían realizado algunos trabajos preliminares. Se habían estudiado, ante todo, durante semanas y con gran cuidado, las condiciones del río, lo que no era una tarea fácil dada la diversidad de las corrientes, y también porque el nivel del agua sube y baja varios metros en el espacio de pocas horas. Se escogió el lugar para el paso del ejército, teniendo en cuenta los resultados de esos estudios y las condiciones de la orilla, pero era condición especial que el paso se efectuara en un frente de muchos kilómetros. Por eso se decidió el estado mayor por la línea de Kovevara a Dundep, frente a la isla Semendria, hasta Bazias. Anteriormente habían sido enviados al interior de Hungría todos los habitantes de nacionalidad serbia de la orilla austriaca del Danubio, medida indispensable para precavernos de una traición.

"Los zapadores se pusieron, pues, a trabajar con energía. Hicieron venir todas las máquinas necesarias desde Alemania; llegaron pontones del mar, del Rhin, del Weser y de las fortalezas. Fueron enviados centenares de pontones, así como botes especiales, semejantes por su forma a los botes salvavidas. Finalmente, llegaron también pontones especialmente grandes, en los que podían embarcarse carros con sus caballos, cañones de gran calibre y no sé cuántos hombres. Todo esto llegaba en trenes interminables y se ocultaba con gran cautela. Es que en la zona destinada para el paso del río existen varias islas muy apropiadas para ocultarse, como, por ejemplo, la isla Cibuklia y el paraíso de los cerdos, la isla Temes.

"La artillería había ocupado mientras tanto las colinas vecinas. Se habían emplazado cañones de campaña, howitzers y morteros del mayor calibre posible, para dominar con su fuego la orilla opuesta y el terreno montañoso que se extiende detras de la misma.

"El gran ejército empezó a acercarse por tren y a pie. Columnas de carros tirados por vigorosos caballos húngaros, y rebaños enormes de mulas y de robustos poneys de montaña cubrían los caminos de acceso en una extensión de varios kilómetros. Todo esto se movía solamente de noche y se dispersó cuando se encontraba cerca de la orilla, se dividió en pequeños grupos internándose en las aldeas desiertas, se ocultó en los maizales, en una palabra, se hizo invisible. Un gran ejército con todo el material correspondiente desapareció como desaparecen las monedas entre los dedos de un hábil prestidigitador.

"Casi nada descubrieron los voladores serbios, aunque fué grande el cuidado con que escudriñaron la orilla. Así a lo menos lo declararon más tarde los prisioneros serbios, asegurando que ignoraban por completo la concentración del poderoso ejército.

"Los nuestros no sabían que su juego de escondidas daría tan buen resultado. A todo esto hay que agregar los ardides que nuestros soldados emplearon durante varios días para engañar al enemigo, echando al agua pontones, construyendo balsas, etc. Los alemanes, tan serios, tenemos especial habilidad para tales jugarretas, probablemente porque la seriedad y la prolijidad que empleamos hasta en los trabajos de esta clase hacen creer que lo hacemos en serio.

"Los serbios se dejaron, pues, engañar. No tenían la menor idea de los puntos por los que debíamos cruzar el río, y creían tal vez que todo esto era una estratagema empleada para desviar su atención de la invasión búlgara.

"Todo estaba preparado y listo, cuando empezó a soplar el "kossova," el terrible viento de esas regiones, que se ríe de todas las conquistas de la técnica. Cuando el "kossova" desciende de los montes, arrastra los tejados, derriba los postes telegráficos y trasforma al Danubio azul en un mar agitado, cuyas olas podría surcar un buen trasatlántico; pero no un pontón. ¿Qué hacer? preguntaban los oficiales. El "kossova" está en su derecho, porque el mes de octubre le pertenece. Pero el general von Gallwitz insiste en efectuar el paso del río el día 7 de octubre. Es que Gallwitz no deja fácilmente que se desbaraten sus planes.

"Felizmente, la naturaleza se mostró en esa ocasión clemente. El 7, por la mañana, reinaba un tiempo excelente. Es verdad que el agua estaba aún algo agitada, pero se podía emprender el paso del río.

"La travesía debía efectuarse en tres secciones divididas, por su parte, en varias subdivisiones: al Oeste cerca de la línea de Kevevaro a Dunap, frente a la isla Semendria; en el centro cerca de la isla Temes; en el Este, en las cercanías de Baglas, frente a la altura de Gorzia. En esta última sección, cerca de Palane, se encontraba el puesto de observación de los comandantes; el general von Gallwitz estaba allí al lado del generalísimo von Mackensen, y tres duques alemanes vinieron a unirse a los dos jefes.

"A las 6.25 de la mañana empezaba el movimiento en las alturas detrás del río. Los cañones lanzaron su advertencia: ¡apartarse de la orilla! banden el aire con el rugido de gigantes enfurecidos y apagados, tronaban los proyectiles de los morteros. La artillería serbia, de suyo excelente, y reforzada por los aliados, que se encontraba emplazada en la altura de Gorzia, no pudo contestar a la nuestra. La artillería debía preparar la acción durante dos horas; pero von Gallwitz reflexionó y llegó a la conclusión de que bastaba una hora. Era posible que hacia mediodía volviera el "kossova" y era por eso necesario aprovechar el buen tiempo. Dió, por lo tanto, la orden de empezar el embarco, y a las 6.40 se alejaron de la orilla los primeros pontones, cada uno con diez y ocho o veinte hombres.

"¿Qué dicen de todo esto los soldados? ¿Los empuja a esos cajones de hierro solamente la obediencia mustia? ¿No se apodera de ellos un sentimiento de abatimiento al pensar que después de haber pasado el invierno y el verano en compañía de sus camaradas, en las trincheras y de haber marchado por los pantanos de Rokitno y por las pendientes nevadas de los Cárpatos, se verían frente a un nuevo enemigo en un país aún más lejano que todos los que habían recorrido hasta entonces? Pues bien: oficiales y soldados me manifestaron repetidas veces que lo más sorprendente en todo esto era la alegría que la audaz empresa inspira a la tropa. Los soldados habían adornado las barcazas negras de hierro, con ramas de sauces. Se diría que preveían que los combates que debían librar allá lejos, en la árida tierra montañosa, debían conducirlos a triunfos gloriosos y tal vez decisivos, como si vieran detrás de las alturas desnudas, cubiertas solamente de una hierba marchita, el cielo azul del Oriente y respiraran la fragancia de las rosas del Sur.

"Los pontones se siguen. Después de la infantería viene la artillería de montaña, los convoyes de municiones y de víveres, una corriente interminable. Ahora, asegurado el paso del Danubio, el servicio lo hacen vapores.

"Al día siguiente continuó la travesía. La isla Temes, que divide el río en dos brazos, facilitó el trabajo, y se construyó en seguida un puente de madera sobre el brazo más angosto, que tiene solamente ochenta y cinco metros de ancho.

"Los serbios habían reunido una considerable fuerza de artillería en la altura de Kostiatz, pero la redujimos pronto a silencio. Petka fué tomada rápidamente por asalto, a pesar de su resistencia. Por lo demás, se veía cada vez con mayor claridad que los serbios no prevefan el paso del río en esa zona, porque los prisioneros que hicimos en los primeros días pertenecían en su totalidad a la tercera formación. Eran hombres de cuarenta a cincuenta años, vestidos con capotes rusos e ingleses y armados con fusiles de modelo anticuado y rifles extraordinariamente largos, como los que usaban en épocas pasadas los cheiks árabes.

"Resultó más dificultoso el paso del río cerca de Semendria. El fuego de la artillería enemiga, fué allí más violento que en los demás puntos; pero el comandante en jefe, gracias a su energía, consiguió hacer pasar sus tropas, sin que éstas hubieran sufrido pérdidas excesivas.

"Una pequeña parte del Danubio, entre Semendria y Grocka, se encuentra aún en poder del enemigo; pero en los demás puntos nuestras tropas ya avanzaron al Sur, y en una serie de encuentros victoriosos, hicieron más de 1.500 prisioneros."

DELANTE DE BELGRADO LOS AUSTRO-ALEMANES FRANQUEAN EL DANUBIO—TRASBORDO DE PIEZAS DE ARTILLERIA LIGERA Y MUNICIONES

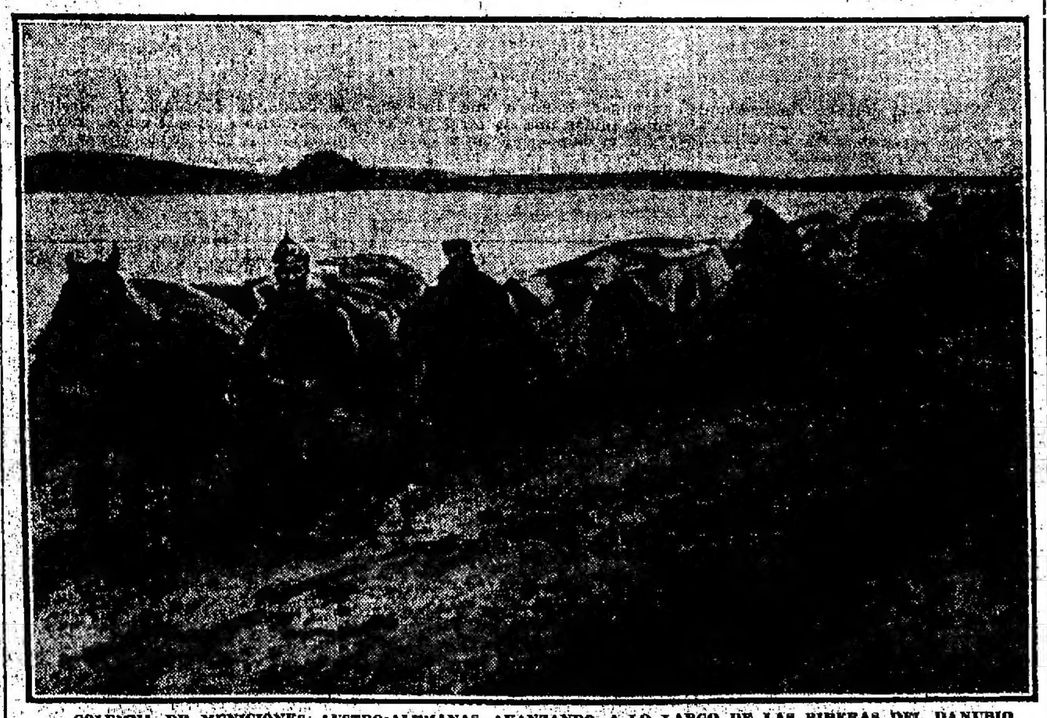

COLUMNA DE MUNICIONES AUSTRO-ALEMANAS AVANZANDO A LO LARGO DE LAS RIBERAS DEL DANUBIO

LOS "HEROES" CANINOS EN FRANCIA

Antes de la guerra, los franceses hicieron muy poco uso de los perros para propósitos militares—dice el corresponsal del "World", en París.

Los alemanes, en cambio, comenzaron a adiestrarlos en 1885. Los franceses no concedieron importancia al asunto, hasta doce años después, en que sólo vieron en los perros auxiliares para la labor de las ambulancias.

Al estallido de la guerra, los alemanes contaban con 35.000 perros en su ejército. Hoy los franceses no han empleado sino 1.200 en su frente.

El corresponsal entrevistó sobre la "conducta" y desempeño del cuerpo canino, al secretario de la sociedad francesa, dedicada al adiestramiento de los perros de guerra.

"Tres clases de perros se emplean actualmente en el frente — le dijo el mencionado secretario—Hay perros de patrulla, perros mensajeros y perros para servir ambulancias.

La primera clase está formada por perros de pastores, y viene casi siempre de Picardía y Flandes, y se distingue por su inteligencia y buen olfato. Su temperamento tranquilo también ha sido tomado en cuenta para dedicárselos a la tarea. Probóse al foxterrier; pero no se le encontró adoptable, a causa de la extremada excitabilidad de su sistema nervioso. El sentido del olfato en los perros de pastores es asombroso: pueden advertir la presencia del enemigo a 100 y aun a 150 metros de distancia.

La preparación de estos perros para formar patrullas cuando acompañan a los soldados, es simple y rápida.

Desde luego practícase una selección de los más inteligentes, en París; y cuando son enviados al frente, en cuatro días, o mejor dicho, en cuatro días están preparados.

La dificultad principal está en enseñarles a gruñir, en vez de ladrar. Nunca se usa de la violencia en su adiestramiento.

La preparación de los perros mensajeros, para mantener en contacto a cuerpos de tropas, requiere dos meses, mientras que la de los perros auxiliares de ambulancias, necesita un año.

En el caso de la ambulancia, a diferencia de la patrulla o el mensajero, debe ser enseñado a ladrar, como medio de avisar a los soldados de la Cruz Roja adonde se hallan los heridos.

En el caso de los perros de patrulla y los canes mensajeros, deben siempre conocer a alguna persona en el punto adonde se les envía. Excepcionales cualidades se requieren en ellos, cuando se les dedica a una tarea en que actúen con cierta independencia, como cuando llevan pequeñas cocinas sobre ruedas a los soldados de una línea avanzada.

La velocidad que han demostrado los perros mensajeros ha sido sorprendente algunas veces.

Un "héroe" canino cubrió cierta vez, la distancia de una milla en menos de cinco minutos, y en maniobras del ejército francés, antes de la guerra, perros mensajeros que habían sido enviados, llegaron al punto de su destino 35 minutos antes que un escuadrón de caballería destacado con igual misión y al mismo tiempo.

Los perros de patrulla sólo trabajan durante la noche. Durante el día descansan en las trincheras, al lado de los soldados. Al anochecer, abandonan las trincheras y no lejos de los soldados de guardia, recorren la extensión de 400 o 500 metros de la que son centinelas.

Los "héroes" caninos proceden de todas las regiones de Francia, habiendo sido cedidos en su mayor parte por agricultores.

Un padre de familia escribió a la sociedad: "Tengo actualmente tres hijos y, un yerno bajo banderas. Ahora os envío el perro que me servía de compañero".

Algunos perros de ambulancia se han hecho famosos. Mencionaremos sólo tres: "Loulou", regalado por el poeta Edmundo Rostand al ejército francés; "Stop", del 15.° cuerpo de ejército, que ha salvado muchísimas vidas, y "Flora", del 12.° de chasseurs alpinos, que sirvió de mensajero durante tres días, corriendo bajo una lluvia de fuego constante sin recibir una herida.

Los perros no han sido citados aún en las órdenes del ejército; cuando lo sean, no se olvidará a un perro "Marquis" que herido por el shrapnel mientras servía de mensajero, continuó hasta el punto de su destino, al cual llegó sólo para morir tan pronto como el despacho de que era portador, fué secado de su collar.

MILLERAND, COMO MINISTRO DE GUERRA

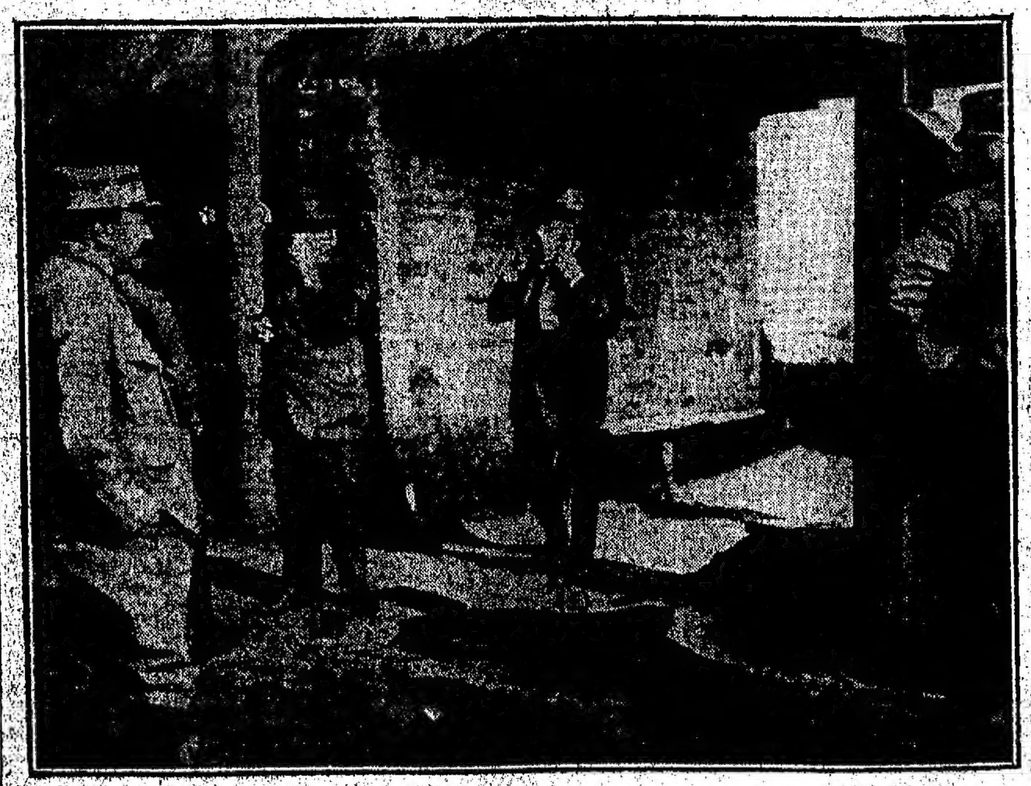

El ex ministro de Guerra de Francia M. Millerand realizó, poco antes de retirarse del ministerio, una serie de visitas a la línea de batalla, con objeto de fiscalizar la eficacia de las medidas adoptadas para proteger a los soldados franceses contra la acción de los gases deletéreos empleados por las tropas alemanas. M. Millerand, acompañado del subsecretario de Estado, en el departamento de Municiones, M. Alberto Thomas resolvió, en una de sus frecuentes excursiones, experimentar personalmente las máscaras especiales de último modelo creadas al referido objeto para el ejército francés.

En el grabado que publicamos se ve a M. Millerand (1), en el centro, sujetándose a la cara una de dichas máscaras, y preparándose para atravesar junto con su acompañante (2), una zona totalmente amenazada por todos los elementos nocivos de los gases empleados en la lucha por el ejército alemán.

El resultado fué satisfactorio.

OLA DE REFUGIADOS EN RUSIA

Según el "Novoye Vremiya", todo el imperio está inundado por una ola de refugiados, que llegan envueltos en harapos y cuyo estado de miseria hace imposible distinguir los ricos en un tiempo de los pobres de siempre. Un lenguaje nuevo, común, una mezcla extraña de dialectos se ha desarrollado. Los fugitivos hablan una especie de ruso, un idioma propio de ellos. Los habitantes de la Rusia central encuentran difícil establecer la diferencia entre el polaco y el lituano y los oriundos de los distritos occidentales. Sólo los judíos son fáciles de distinguir.

Al principio se movían en masas, pero después se dividieron en pequeños núcleos. El tiempo favoreció al principio, a los inmigrantes. El alimento era suficiente, y los fugitivos pasaban la noche en los bosques. Los aldeanos los recibieron hospitalariamente y compartieron con ellos todo lo que poseían. Pero empezaron las lluvias, las provisiones se acabaron y el número de refugiados fué creciendo.

La actitud de los moradores próximos a los caminos principió a alterarse gradualmente, tomando primero un carácter de indiferencia para luego ser de franca hostilidad. Era imposible facilitar provisiones a todos; y como el número de hambrientos aumentaba, no sólo faltó el pan, sino que hasta el agua en los pozos se agotó. Los campesinos se negaron a permitir que los fugitivos pasaran la noche en sus casas o cobertizos.

Pero a pesar de todas estas penurias, los refugiados declaraban que era preferible esto a haber permanecido en suelo conquistado.

Se han oído quejas respecto a la negativa de los emigrados a trabajar, pero el inspector Rostoff ha publicado un interesante informe al respecto:

"Puedo afirmar que el reproche de holgazanería dirigido contra los refugiados no tiene fundamento. En el presente caso tenemos que hacer frente al agotamiento nervioso de buena parte de ellos. Hombres físicamente fuertes están absolutamente imposibilitados para trabajar como consecuencia de los terribles choques morales que han soportado. Durante mis investigaciones he tenido ocasión de conocer muchos ejemplos de este agotamiento nervioso, consecuencia de las escenas de lucha presenciadas, de haberse hallado en el foco de los combates y visto sus hogares blanco de las granadas y proyectiles. En tales condiciones, el hombre más fuerte decae y sus condiciones anormales le incapacitan temporariamente para el trabajo."

EL PORVENIR DEL SUBMARINO

El capitán de navío retirado Persius, crítico naval del "Berliner Tageblatt", estudia en el número del 16 de octubre de ese diario el problema del porvenir del submarino, y llega a conclusiones bastante favorables para esa nueva arma de la guerra naval.

Dice que hace un año, cuando el submarino alemán "U 9" destruyó en el espacio de una hora tres cruceros acorazados ingleses, se exageraba la importancia de los submarinos. Esto sucedió especialmente en los países que disponen de fuerzas navales reducidas. Así, por ejemplo, el almirante noruego Boressen decía en el "Morgenblad" de Cristianía, que las pequeñas naciones podrán en adelante defender sus costas sin que tengan que adquirir grandes unidades. En Inglaterra, en cambio, se trataba de aminorar el valor de los submarinos. Existían, sí, dos corrientes de opiniones contrarias al respecto, determinadas menos por la realidad de los hechos que por los intereses de los países correspondientes.

Ha pasado un año, y se ve ahora que el submarino, aunque no justificó las esperanzas exageradas que en él cifraban sus admiradores entusiastas, está llamado a desempeñar un papel importante en las guerras navales futuras.

Opina el capitán Persius que todos tienen que reconocer que los resultados obtenidos por el empleo de los submarinos aseguran o indican que esa arma es susceptible de un gran desarrollo. Se ve, ante todo, que ninguna flota puede atreverse a permanecer en las cercanías de las costas de un país enemigo cuando éste dispone de una flotilla respetable de submarinos, lo que entraña la imposibilidad de establecer el bloqueo inmediato de las costas. Los pequeños Estados, si reunen los medios de que

IDEAS, ACCIONES, RELATOS Y NOTAS GRAFICAS

disponen, pueden fácilmente resistir a la acción de la flota de una gran potencia. El autor cree indispensable tal unión de fuerzas, porque los submarinos no pueden actuar con perspectivas de éxito sino cuando operan conjuntamente en gran número.

En cuanto a la probable marcha del desarrollo de los submarinos, el capitán Persius dice que todo comandante de esta clase de buques está de acuerdo en desear que las unidades bajo su mando tengan mayor velocidad, un vasto radio de acción, mayores facilidades en maniobrar, un armamento más grande que el actual y, tal vez, también alguna protección en forma de coraza. Será necesario, para satisfacer esos deseos, aumentar el tamaño de los submarinos, y sucederá, en este caso lo que sucedió con buques de otras clases. Así por ejemplo, el primer torpedero (el "Lighting" de la armada británica, que fué botado al agua en el año 1877) era un buque de 27 toneladas y desarrollaba una velocidad de 17 nudos, mientras que los nuevos torpederos ingleses tienen un desplazamiento de 1.900 toneladas y una velocidad de 32 nudos. Uno de los primeros submarinos franceses, el "Gymnote" construído en el año 1888, era una embarcación de 30 toneladas y tenía una velocidad de 8 nudos en la superficie y de 5 cuando estaba sumergido, mientras que el submarino inglés "Nautilus", construído en el año 1913, tenía un desplazamiento de 2.000 toneladas y una velocidad de 21 nudos en la superficie. Por otra parte, el "Gymnote" poseía solamente un lanzatorpedos, mientras el "Nautilus" está armado con cinco lanzatorpedos y dos cañones de 15 centímetros. Se ve así que el submarino, lo mismo que los buques de otras clases, tienden a aumentar en tamaño.

Cree además el autor que en el porvenir los submarinos se diferenciarán no solamente por su tamaño sino también por la diversidad de sus tipos. Habrá probablemente submarinos para la defensa de las costas y otros de alta mar, destinados a hostilizar el comercio enemigo. Estos últimos deberán tener la mayor velocidad y el mayor radio de acción posibles. No cree, en cambio, que será necesario dotarlos de cañones más grandes que los que tienen ahora, porque ningún crucero auxiliar dispone de piezas de mayor calibre que de 15 centímetros. Será, sin embargo, necesario perfeccionar la artillería, dado el número reducido de torpedos que puede llevar un submarino, y también en vista del costo crecido de ese proyectil, porque cada torpedo cuesta de 16.000 a 20.000 marcos.

Está convencido el capitán Persius que el submarino será el arma del porvenir, cuyo empleo hará desaparecer la actuación de los buques corsarios y constituirá una seria amenaza para el poderío de las grandes potencias navales.

EL RECEPTOR SONORO SUBACUATICO

INGENIOSA APLICACION DEL MICROFONO

Cómo se determina la situación de los submarinos

Las informaciones de la guerra nos han hablado sobre el receptor sonoro subacuático, al que se atribuye especial importancia en la defensa contra los sumergibles.

Un diario norteamericano describe el receptor en los términos siguientes:

"El aparato ha sido posible por el hecho de que todo objeto en movimiento despide, por sus vibraciones, una nota definida y dominante, que se propala en el agua. Esta nota es la suma total de todos los factores que participan en las vibraciones.

"Un ejemplo aclarará la explicación. Si habitáis cerca de un ferrocarril, observaréis que cada tren produce un sonido distintivo a medida que se aproxima y cuando pasa frente a vuestra casa. Este sonido es el total de los que emiten todas las partes del tren—locomotora, coches, ruedas, etc.—mientras se halla en movimiento.

"El sonido es desarrollado y modificado por los rieles, según la clase de terraplén, la naturaleza del terreno y hasta la estructura y elevación de los edificios que se hallan cerca de la línea. El tren expreso tiene un sonido, el tren ordinario, otro. Cada "trolley" de coche urbano, posee su "nota" distintiva, dominante.

"Buques y embarcaciones, según es lógico deducir, tienen también en el agua su nota característica.

"Entre los buques, el sonido que produce el submarino es particularmente distintivo y las vibraciones se trasmiten aún cuando el submarino se halle profundamente sumergido. En el agua, las vibraciones sonoras se propagan mucho más rápidamente que en el aire, resultando más claramente perceptibles.

"El receptor subacuático sonoro recibe el sonido peculiar del submarino, aumenta su volumen y lo trasmite a los oídos de la persona encargada de la vigilancia.

"Como se ha dicho ya, el principio en que se basa el receptor es muy simple y consiste meramente en el hecho de que un buque en movimiento despide a través del agua ondas sonoras que circulan en todas direcciones.

"Estas ondas no llegan directamente al oído humano. Son aumentadas por el micrófono.

"El micrófono es mucho más sensible que el oído humano. Cualquier sonido que resultaría inaudible para nosotros a causa de la distancia a que se produce, impresionará con sus vibraciones un micrófono; y entonces nuestro oído podrá percibir. El micrófono, por ejemplo, nos puede hacer sentir los "pasos de una mosca", que nuestro oído es incapaz de alcanzar.

"Pero aun más: la aplicación del micrófono al receptor sonoro acuático ha dado lugar a la invención de un micrófono perfeccionado, que se designa con el nombre de "Audión de Forest", y tiene el poder extraordinario de aumentar el sonido diez mil veces.

"El mecanismo del receptor consiste, en primer término, en un micrófono encerrado dentro de una caja de acero de mas de 12 pulgadas (30 cm.) de largo, sostenida por una barra estacionaria, a 20 piés (6 m.10) bajo la superficie del agua.

"La parte delantera de esta caja es un diafragma de acero, bastante delgada (1 trigésimo segundo de pulgada) que vibra al recibir ondas sonoras de cualquier punto dentro de un radio de 25 millas.

"La vibración de este diafragma determina también una vibración en otro diafragma paralelo que da frente a un tubo de resonancia; y este segundo diafragma vibratorio trasmite a su vez las ondas sonoras a un tercero, el cual las lleva hasta el micrófono.

"El micrófono trasforma la vibración en energía eléctrica y la trasmite a través de hilos eléctricos al "audión" situado en la estación de observación y que amplifica el sonido 10.000 veces haciéndolo llegar hasta el diafragma del instrumento receptor, que el observador mantiene constantemente pegado al oído.

"Estas estaciones de observación para advertir la presencia de naves enemigas, están a una distancia de cinco millas una de otra. Tan pronto como el submarino entra en el radio de 25 millas de una estación, su aproximación es revelada al observador que trabaja con el aparato al oído, lo mismo que los telefonistas.

"Según los experimentos practicados por el doctor Dubellier, han podido diferenciarse las diversas vibraciones características de cada tipo de barco.

"Los observadores que han llegado a adquirir práctica en esta ocupación, aseguran que el sonido producido por un submarino es el de un agudo silbido.

"La onda sonora de un torpedero no es tan alta y determina en el receptor acuático una nota más baja.

"Más baja todavía es la nota de un vapor de regular tonelaje, que produce una resonancia comparable a la nota baja de un instrumento de cuerda.

"Tan pronto como el observador oye el silbido agudo, pide telegráficamente informes a la estación vecina, a fin de comprobar si ha llegado hasta ella también el peligroso silbido.

"Estando ambas estaciones de acuerdo, acerca de la presencia del submarino, el problema de descubrir su situación exacta, su dirección y su velocidad, se reduce a un simple problema matemático.

"El receptor acuático puede ser puesto en cualquiera dirección por el observador. En cuanto éste percibe la presencia de un submarino, pone el receptor en varias direcciones hasta que obtiene el sonido más claro y fuerte, lo cual le indica que el submarino se encuentra en línea directa.

"Habiendo obtenido el ángulo de dirección, el observador pregunta a la estación vecina cuál es el ángulo de dirección observado desde esa estación, respecto al submarino. La distancia conocida entre las dos estaciones hace muy simple el completar los términos y medir el triángulo cuyo vértice representa el submarino.

"Inmediatamente es despachado un aeroplano al punto indicado, y en pos del aeroplano acuden botes automóviles de gran velocidad, provistos de cañones de 2 pulgadas. Por último entran en operación los destróyers"

Afírmase en este mismo artículo reproducido que en las costas del Canal de la Mancha, se han instalado estos receptores provistos del micrófono descripto.

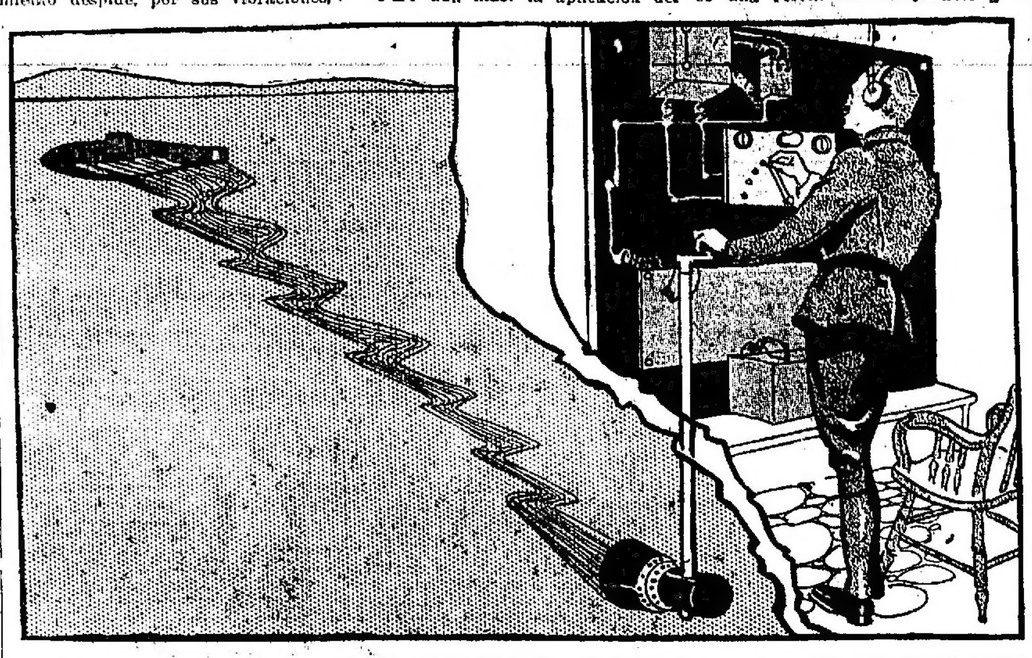

UNA ESTACION DE OBSERVACION CONTRA SUBMARINOS—EL MICROFONO TRASMITE EN FORMA DE ENERGIA ELECTRICA LAS ONDAS SONORAS QUE PROPAGA EL SUBMARINO, HASTA LA ESTACION

LA GUERRA ACTUAL ES DE MUNICIONES

Cuando el hon. Lloyd George era ministro de Hacienda de Inglaterra dijo: "Esta guerra será del que tenga las últimas cinco libras esterlinas, y, afortunadamente, los aliados las tenemos". Hoy, ministro de Municiones, dice que la guerra es de municiones.

Una prueba de la verdad de la última declaración de Lloyd George es la enorme cantidad de municiones que arrojaron los franceses en la ofensiva de Champagne, en las setenta y cinco horas de lucha. La fotografía adjunta da una idea aproximada de ello.

Al ocuparse en este asunto, una revista hace la siguiente comparación:

En 1870-71, la artillería alemana, que era entonces superior en número a la artillería francesa, nunca llegó a disparar en el curso de una batalla más de doscientas veces con una misma pieza.

En la guerra ruso-japonesa el término medio del consumo fué el doble.

En la batalla de Tushitshao, una batería rusa llegó a disparar 523 tiros.

Durante toda la campaña de 1870 la artillería alemana disparó 817.000 obuses; de ellos, 479 fueron contra fortalezas, el resto de 388.000 tirados en campo raso, y de estos una décima parte se gastó en la batalla de Saint-Privat.

En la guerra ruso-japonesa la artillería disparó solamente 954.000 obuses; pero hay que tener en cuenta que si bien la guerra fué más larga, las fuerzas combatientes fueron menores y las acciones de guerra se efectuaron a veces con intervalos considerables.

Por lo que se refiere a la guerra actual, aun no hay datos precisos; sin embargo, por algunas cifras ya anotadas oficialmente, se puede asegurar que el consumo de municiones ha sobrepasado todo lo que se había imaginado.

Como ejemplo se cita un día en que, sobre un frente de 8 kilómetros tan sólo, uno de los beligerantes disparó 100.000 obuses.

Según comunicados rusos, los alemanes en el curso de las batallas de Galitzia emplearon 700.000 obuses, llevados por mil vagones.

Según un comunicado francés, el 17 de junio tiró su artillería al Norte de Arrás 300.000 obuses en 24 horas.

El peso de estos 300.000 disparos, puede calcularse en 4.500.000 kilos y representa un valor de cerca de diez millones de francos.

ALGUNOS DE LOS CARTUCHOS DISPARADOS EN LA ULTIMA BATALLA DE CHAMPAGNE

LA ULTIMA CARTA

Henry Foyer, el autor de esta hermosa carta que tomamos del "Figaro" de París, era antes de la guerra profesor normal. Llamado al servicio el 7 de agosto de 1914 al regimiento primero de zuavos, herido el 23 de diciembre, curado y nombrado aspirante volvió al frente en mayo del corriente año, pereciendo en 16 de junio a la cabeza de la sección que llevó al asalto, mereciendo ser citado en la orden del día por su sereno valor.

La antevíspera de su muerte escribió su última carta que ahora acaba de ser dada a la publicidad por un miembro de su familia.

"Saint Eloy, 14 de junio de 1915.

"Mis queridas madre y abuela: Si esta carta llega a vuestro poder, será porque he muerto en el ataque que debemos efectuar mañana.

"Nos lanzaremos, después del bombardeo de la artillería, contra trincheras muy fuertes; es probable que muchos de nosotros caigamos. Yo espero, naturalmente, no ser del número, pero, en fin, es necesario preverlo todo.

"Andrée os dará la noticia de mi muerte. He dado su dirección a la oficina, y a ella le será comunicada oficialmente. No dudo que sabrá prepararos para este golpe.

"No os desconsoléis; qué muerte más bella puede desearse que ésta, en pleno sol. ¡La muerte que llega de frente mientras se cumple un deber sagrado! Es hermosa, es envidiable, no me compadezcáis. Resignaos al golpe que os hiere, pensad en la Providencia, en la que debéis tener confianza, y que nos reunirá más tarde.

"Muero como buen francés y buen cristiano. Era demasiado orgulloso para ser creyente, pero los sufrimientos de la guerra, el espectáculo de la muerte me han conducido a una humildad más justa. No soy practicante; pero pienso que Dios me acogerá en su misericordia por mi buena voluntad, y que todos nos volveremos a encontrar.

"No le digáis nada a mi hermano Roberto; que hasta el fin de la campaña ignore mi muerte; lo descorazonaría, y es preciso que esto no suceda. Porque un obrero caiga no debe entristecerse; los otros deben solamente duplicar la tarea con más ardor y coraje.

"Sed fuertes, os repito. Roberto quedará para consuelo. Rezad por él y por mi alma.

"Hasta la vista, queridas madres; os abrazo tiernamente y doy gracias al cielo que me dió una vida bien corta, pero una vida muy dulce entre vosotras dos.

"No me lloréis, sobre todo, porque lo único que me pone triste es pensar en las lágrimas que mi muerte os va a hacer derramar.

"La vida es tan poca cosa que no vale las lágrimas... y la muerte que me espera es tan hermosa..."

ESTUDIOS DE ANTROPOLOGIA

Los hombres de ciencia de Alemania aprovechan la presencia de representantes de todas las razas humanas en los campamentos de prisioneros para hacer estudios antropológicos que en tiempos normales habrían requerido largos y costosos viajes.

El director del Instituto de Anatomía de Berlín dió el 15 de octubre último una conferencia popular, en la que expuso los resultados preliminares de esos estudios. Dijo que los imperios centrales luchan contra los representantes de casi todas las razas. Son eslavos los rusos, serbios y montenegrinos y latinos los franceses e italianos, en las filas rusas hay mongoles y finos, mientras en el ejército británico están representados los diferentes pueblos de la India, negros, malayos y hasta polinesios, el contingente de las islas Fidji. Figuran también entre los enemigos germanos puros; los flamencos.

Hizo notar que hay que distinguir entre las peculiaridades de raza y las nacionales. Los búlgaros, por ejemplo, son hermanos de raza de los turcos; pero son, por su género de vida, su idioma, sus creencias y sus tradiciones, un pueblo eslavo.

Finalmente, hizo constar que los imperios centrales y sus aliados tienen un territorio de seis millones de kilómetros cuadrados y una población de 184 millones de habitantes, mientras el territorio de sus enemigos tiene una extensión de sesenta millones de kilómetros cuadrados y su población es de ochocientos millones.

LAS CONDICIONES MILITARES DEL GENERAL CADORNA

OPINION DE UN PERIODISTA AMERICANO

Mr. C. Wilson, corresponsal en Italia del "Chicago Tribune", ha estudiado la personalidad del jefe supremo del ejército italiano y trasmitido en un artículo sus impresiones del que tomamos los siguientes datos:

"En Italia, como en todos los demás países en guerra, el comandante en jefe del ejército es el ídolo popular, el que eclipsa a todo el mundo, el grado de que la presencia del mismo rey en el frente no disminuye su poder en la imaginación de las masas.

"Su retrato está colocado al lado del de la familia real en los hogares más humildes, y muchas madres, orando por la seguridad y salvación de su hijo en el frente, lo encomienda a Dios y a Cadorna.

"El generalísimo italiano no es un hombre nuevo ni desconocido, como fué el caso de Joffre. No tenía experiencia práctica, pero era, desde tiempo atrás, una autoridad en cuestiones militares. Sus libros de táctica, de ataque y disciplina, han sido donde los oficiales del ejército italiano han estudiado.

"Su carácter es representativo de la región nativa, Piamonte, esa provincia de Italia radicalmente diferente de las demás. El Piamonte ha sido siempre más francés que italiano.

"Tiene la sagacidad y previsión francesas combinadas con el temperamento alegre de los italianos. Pero, sobre todo, los piamonteses no son soñadores y son organizadores; a ellos se debe la unidad de la nación.

"Cadorna posee entusiasmo pero neutralizado por la reflexión. No es hombre de aspecto imponente ni de presencia militar. Es activo, provenido y enérgico; posee cualidades de mando y dotes de táctico; es previsor y metódico.

"El año pasado publicó una nueva obra militar, titulada: "Ataque frontal y habilidad táctica". Citaré algunos párrafos por creerlos oportunos:

"Es imposible obtener éxito en la guerra si la disciplina moral no está acompañada por una disciplina de la inteligencia firme y verdaderamente armónica. La primera cualidad hace dócil y obediente a la masa en manos de sus jefes. La segunda hace posible para los jefes, dirigir la acción con una unidad de opiniones y métodos que es indispensable para conseguir resultados benéficos".

"El contenido de este libro tiende a disciplinar la inteligencia de los oficiales; ponerlos en conocimiento de los principios fundamentales y las líneas esenciales coordinadas del ataque frontal y en masa.

"Más adelante añade: "Personalmente me ocuparé de que todo proceda exactamente sobre las líneas que he trazado".

"Cadorna es un disciplinario, rígido. Su único hijo varón, ha sido su edecán por un tiempo; pero al estallar la guerra lo mandó a incorporarse a su regimiento, los lanceros florentinos, con el fin de que no escapara por inconsciente favoritismo de todas las ventajas de la guerra.

"De sus tres hijas, dos son enfermeras en Florencia.

"No sólo el ejército sino toda la nación tiene una confianza absoluta en este hombre, cuyas características principales son muy semejantes a las de Joffre. Habla poco, pero hace mucho. No es orador sino hombre de acción."

RECONSTRUCCION DE LAS CIUDADES BELGAS

Se ha celebrado recientemente en Bruselas, bajo la presidencia del señor Karl Rohorst, nuevo consejero arquitecto para la reconstrucción de las ciudades belgas, una reunión destinada a estudiar los proyectos presentados con este fin.

Los datos que tomamos los publica la prensa holandesa, la cual asegura que esta empresa será realizada exclusivamente por arquitectos alemanes.

He aquí los puntos esenciales de los proyectos aprobados para restaurar o reconstruir los monumentos perjudicados, proyectos que han sido sometidos a la administración especial.

1.° Restaurar en el estilo primitivo los edificios públicos de valor histórico o artístico, parcial o totalmente destruídos.

2.° La reconstrucción o restauración, según las bases arquitectónicas antiguas, se efectuará en todas las construcciones públicas o privadas de valor artístico o histórico, cuyas partes esenciales y vivas hayan sido dañadas.

3.° Todas las nuevas construcciones a erigirse en reemplazo de las que han sido destruídas, deben ser de una arquitectura que tenga relación con el estilo y la época de su construcción original y no choque absolutamente con el carácter de los edificios locales.

Esta cuestión de la reconstrucción de las ciudades belgas ha sido estudiada ya antes en Alemania, habiendo el tema producido discusiones entre los profesionales de allende el Rhin.

Para establecer un acuerdo entre ellos han intervenido varios especialistas y sabios alemanes que se ocupan de arqueología y arquitectura.

Baurat Stübben, el hombre más reputado en el imperio en estos asuntos, ha propuesto que se verifique una reunión, bajo los auspicios de la liga de arquitectos alemanes y de la "Berliner Architecten Vereinigunz".

En Holanda, a raíz de la atención que la prensa presta a este asunto, se ha organizado una comisión de estudios, la que ha tomado el nombre de Comité Neerlandés Belga de arte cívico, del que forman parte como directores, el doctor H. P. Berlage, José Th. J. Cuypers y el profesor Henri Evers.

Este último prepara una documentación abundante que comprenderá todas las bases, planos, proyectos, estudios hechos en Holanda y relacionados con la construcción de ciudades y pueblos, con el fin de poder, en tiempo oportuno, ponerlo a disposición de los interesados, en Bélgica.

EL SITIO A LA CIUDAD DE GORIZIA

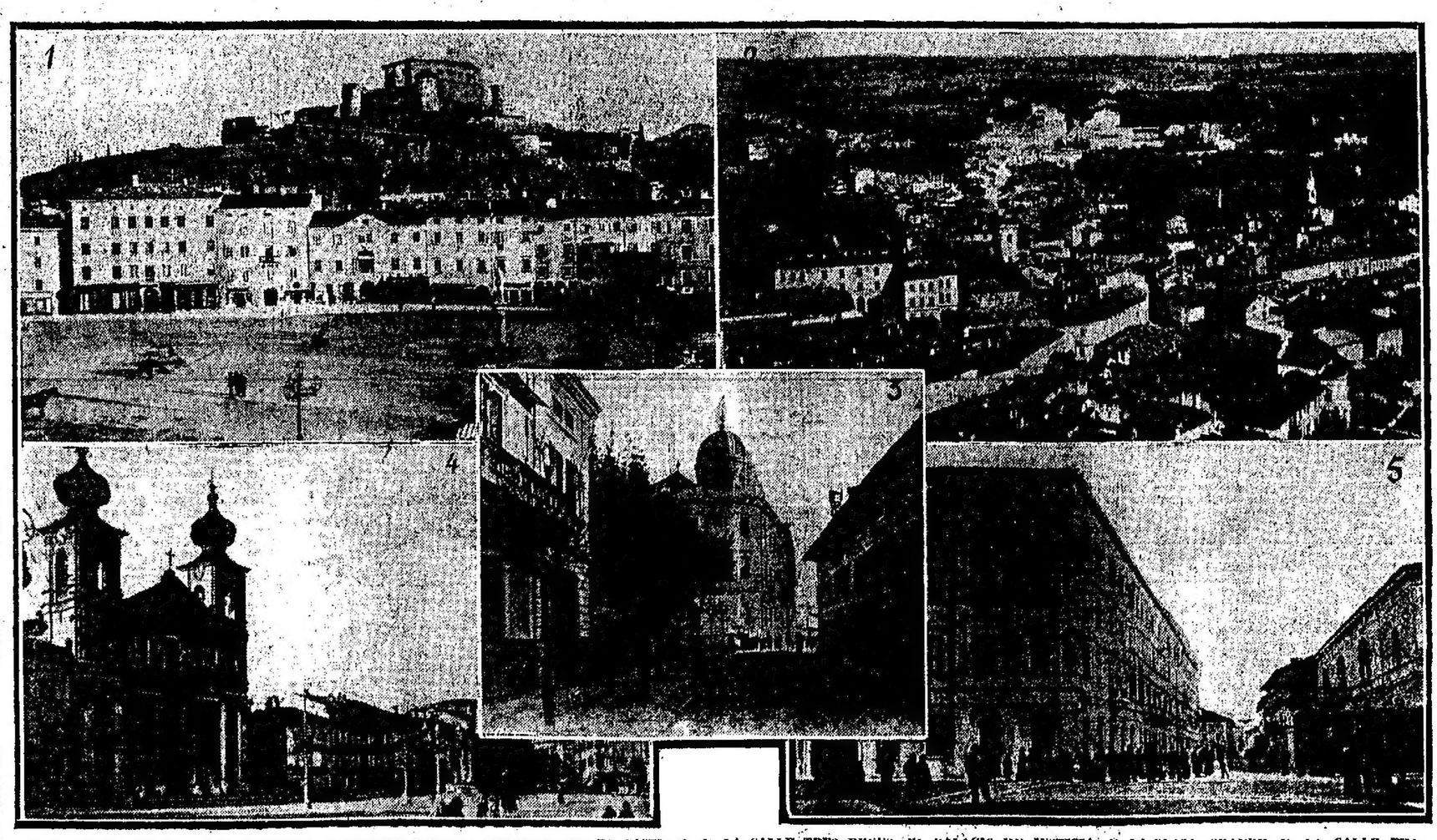

1) LA PLAZA GRANDE Y EL CASTILLO—2) PANORAMA DE LA CIUDAD DESDE EL CASTILLO—3) LA CALLE TRES REYES, EL PALACIO DE JUSTICIA—4) LA PLAZA GRANDE—5) LA CALLE TEATRO, OFICINAS DE CORREOS Y TELEGRAFOS

Todas las informaciones telegráficas que se reciben de Roma y de Suiza, donde la censura no existe y por consiguiente los periodistas pueden saber y publicar muchas cosas, están contestes en afirmar que la ciudad de Gorizia se encuentra sitiada por las tropas italianas, que desde hace tiempo—casi dos meses—la tienen a su alcance.

Publicaciones de carácter técnico, aparecidas en periódicos militares, han reflejado la opinión de los críticos más acreditados: los italianos hubieran podido entrar en Gorizia, hace tiempo, pero el general Cadorna no ha creído conveniente ocupar "la perla del Friuli", pues considera como necesidad absoluta ocupar o dominar las altas cumbres que aún protegen y defienden la plaza fuerte, que los más autorizados técnicos austriacos, entre ellos el general Jomini, siempre estimaron como una garantía de seguridad absoluta para el imperio dual.

Alrededor de Gorizia, la lucha es terriblemente sangrienta, feroz. Los italianos arrecian en sus ataques; su artillería ha destruído casi por completo las fortificaciones situadas en la zona de Gorizia; la misma ciudad no pudo ser sustraída a los efectos del bombardeo continuo, violento, y recientemente se publicaron telegramas anunciando que Gorizia arde, que sus mejores edificios han sido destruídos.

Creen los italianos, y debe ser así, pues el mismo general Cadorna lo dejó comprender en varias ocasiones, que la ocupación de Gorizia iniciará una nueva fase en la guerra austro-italiana.

Gorizia fué sólidamente armada, y se reunieron a su alrededor las más formidables defensas sugeridas por el arte militar. Austria invirtió en las obras de aquella posición, eminentemente estratégica, millones y millones.

Campo atrincherado, fortalezas, trincheras protegidas por vallas, bóvedas de acero, en fin, nada fué economizado para colocar a Gorizia en condiciones no sólo de resistir, pues Austria nunca pensó que Gorizia cayera un día en poder de Italia, sino de imponer al enemigo respeto y terror, a fin de que no se atreviera a atacarla.

Convergen hacia la ciudad cinco grandes caminos y cuatro líneas ferroviarias, que la ponen en comunicación con el interior del imperio y, sobre todo, con Trieste.

En efecto; desde Gorizia arranca una carretera que por San Basso conduce a Aidussina y por Lungatico, a través de los Alpes Julias, conduce a Lubiana.

Otros caminos, sobre todo un importantísimo sistema de carreteras, une Gorizia a Vippaco, a Postoina y a Trieste.

* * *

Gorizia no es una gran ciudad; apenas alcanza a unos treinta mil habitantes, con unas 2,000 casas; pero es bella. Sus calles, anchas y arcadas, con el verde de sus árboles, la multitud de sus villas ricas y elegantes, y, más allá de la ciudad el espejo azul del Isonzo bajo el cielo también azul, que hacia Podgora se extiende en un panorama magnífico, desde el estrecho puente oscilante que une como un lazo débil sus fábricas y sus establecimientos manufactureros; el estrecho puente que tiembla un poco bajo los pies del transeunte que mira reflejados en las claras aguas los focos eléctricos de las fábricas de papel, industria predominante en la ciudad.

La masa popular que habita sobre la rampa que desde el castillo desciende a la ciudad, habla el dialecto friulano, mejor que el habitual dialecto veneciano de las otras tierras de Trieste y de Istria.

Componen la ciudad de Gorizia 15 barrios, es decir: Acquedotto, Carintia, Fratta, Gorizia, Italia, Piazzetta, Prestau, Rosentkal, S. Rocco, Staragora, Vienna y Zingraf.

* * *

Se ha dicho en estos últimos días, en los telegramas trasmitidos por nuestros corresponsales, que los mismos prófugos gorizianos, en una asamblea que realizaron en Venecia, habían justificado plenamente el cañoneo de Gorizia por parte de los italianos, y se agregaba que muchos de los edificios de la ciudad y de sus alrededores habían sido destruídos.

La catedral de Gorizia es un majestuoso edificio.

El castillo que se levanta, amenazador, sobre el Monte San Michele, y que domina toda la ciudad, fué construído allá por el siglo XV. Sus cuatro torreones le dan un aspecto aún más imponente.

En los alrededores de Gorizia y precisamente sobre una pintoresca colina, se encuentra el convento de Castagnavizza, de los Menores reformados, fundado en el siglo XVII por un conde de la Torre.

En la cripta de la iglesia, consagrada a la Anunciación, se encuentran las tumbas de los últimos borbones de la dinastía real de Francia. Allá están sepultados los restos de Carlos X, muerto de cólera, en la misma ciudad de Gorizia, el año 1836; los de su hijo el duque de Angoulême con los de su esposa María Teresa, hija de Luis XVI, y los restos del conde Chambord (Enrique V), el último de los legitimistas, muerto en el año 1883.

A propósito de estos últimos detalles, es oportuno recordar aquí las manifestaciones de protesta, por parte de un miembro de la Casa de Borbón, al publicarse la noticia de haber sido destruído, si bien en parte y por las baterías italianas, una de estas tumbas.

LA CAMPAÑA EN RUSIA

La línea natural en el teatro Oriental

BOLETIN TELEGRAFICO DEL EXTERIOR, DE LAS PROVINCIAS Y TERRITORIOS

(VIA COLÓN) -- LOS ORIGINALES DE ESTOS TELEGRAMAS SON EXPUESTOS DIARIAMENTE AL PUBLICO

LA GRAN CONFLAGRACION EUROPEA

OPERACIONES EN BELGICA Y EN FRANCIA

VIOLENTO CAÑONEO EN EL VALLE DEL SOMME

GRAN ACTIVIDAD DE LOS VOLADORES FRANCESES

LAS OPERACIONES EN LOS DARDANELOS Y EN EL CAUCASO

ACCION DE LOS SUBMARINOS -- EMBARCACIONES HUNDIDAS

CONSECUENCIAS DE LA GUERRA EN LAS FINANZAS

DISCURSO DE Mr. ASQUITH A LOS TRABAJADORES

CENSURAS A LORD NORTHCLIFFE EN LA CAMARA DE LOS COMUNES

TELEGRAMA DE GUILLERMO II AL CANCILLER ALEMAN

LOS RUMORES EN FAVOR DE LA PAZ

INFORMACIONES OFICIALES DE LA GUERRA

PARIS, diciembre 1.°—El comunicado oficial del gobierno, publicado esta tarde, anuncia lo siguiente:

"No hubo nada que señalar durante la noche, excepto un enérgico cañoneo por parte de nuestra artillería, en el sector de Frise, en el valle del Somme, después de la explosión de una mina alemana, sin resultados.

"En el Artois, durante el día de ayer, uno de nuestros aeroplanos atacó en las líneas enemigas a dos aparatos alemanes, uno de los cuales se vió obligado a aterrizar y el otro huyó y fué perseguido hasta Douai.

"Durante la noche del 29 de noviembre, un volador francés arrojó seis granadas de noventa milímetros, sobre barracones militares en la vecindad de la estación de Lens, los que resultaron gravemente dañados".

NUEVA YORK, diciembre 1.°—Un radiotelegrama de Berlín, recibido por vía de Sayville, anuncia que el estado mayor alemán dió hoy a la publicidad el siguiente comunicado oficial:

"En el Oeste: Al Oeste de La Bassee hubo vastas operaciones con minas y nuestras tropas causaron grandes destrozos en las posiciones inglesas.

"Fueron bajados a tiros dos aeroplanos, uno inglés y otro francés, y sus tripulantes fueron hechos prisioneros".

NUEVA YORK, diciembre 1.°—Se ha recibido de Viena el siguiente comunicado oficial:

"En el frente ruso no se han producido acontecimientos de importancia.

"Los teutones en el frente del Nordeste, bajo el comando austro-húngaro, tomaron en el mes de noviembre a 78 oficiales, 12.000 soldados y 32 ametralladoras."

PETROGRAD, diciembre 1.° — Un comunicado oficial dado hoy a la publicidad por el estado mayor, se limita a decir que no ha cambiado la situación en el frente del Oeste.

PARIS, diciembre 1.°—El comunicado oficial del gobierno francés anuncia lo siguiente:

"En diversos puntos del frente fué intensa la actividad de la artillería.

"En Bélgica, al Este de Boesinghe, nuestra artillería, de común acuerdo co nla iglesa, causó daños importantes a las organizaciones ofensivas enemigas.

"Fué abierta una brecha de treinta metros en un reducto alemán.

"En el Artois, al Norte de Boisen-Hache, en el camino bajo de Angres, y en la carretera de Bethune, el cañoneo fué bastante intenso.

"Entre el Somme y el Oise, se produjo un bombardeo violento de nuestras posiciones en Deucourt, Marquivillier y Lecessier, en la región de Roye, y nuestras baterías replicaron con éxito.

"En el camino de Chaulnes a Roye, un tren blindado enemigo fué atacado por tiros de ráfagas de nuestra artillería y se vió obligado a volver atrás.

"Nuestro tiro sobre los convoyes enemigos de la región de Roye fué aparentemente eficaz.

"Al Norte de Soissons en el camino de Bussy a Vregny, nuestras baterías dispersaron a una columna de infantería."

CAMPAÑA RUSO-ALEMANA

LOS ALEMANES EN RUSIA

PARIS, diciembre 1.° — Un telegrama de Petrograd describiendo el sistema ferroviario alemán que mantiene las comunicaciones con el ejército del mariscal Hindenburg, en el frente de Riga a Dwinsk, dice que ofrece una demostración del genio con que han organizado sus ferrocarriles causando la admiración general.

Las líneas fueron llevadas desde la retaguardia al frente en secciones, como juguetes, e inmediatamente armadas.

Las nuevas obras y los rieles se extienden por todo el frente y también construyeron tres líneas principales desde Prusia Oriental hasta la línea Riga-Dwinsk, estableciendo un itinerario con servicio abierto para el público.

Ferrocarriles eléctricos unen a los pequeños pueblos de esa zona.

Igual eficiencia se nota en el servicio de telégrafos.

Nótase, finalmente, dice el corresponsal que trasmite estas informaciones, que estas construcciones tan completas indican la intención de hacer de Riga-Dwinsk la base del avance hacia Petrograd.

TURQUÍA EN LA GUERRA

SERVICIO FERROVIARIO ENTRE BERLIN Y CONSTANTINOPLA

NUEVA YORK, diciembre 1.° — Anuncian de Berlín que el "Frankfurter Zeitung" publica un telegrama de Constantinopla, que anuncia que se reunirá próximamente en Temesvar, Hungría, una conferencia de los funcionarios ferroviarios y que el jueves se realizará la sesión preparatoria en la cual se tratará del establecimiento de un servicio de trenes expresos entre Berlín y Constantinopla.

CONSECUENCIAS DE LA GUERRA

NUEVA YORK, diciembre 1.° — Anuncian de Berlín, vía Sayville, que desde la participación de Turquía en la guerra se nota una gran evolución en las costumbres del imperio.

Las mujeres han empezado a gozar de una libertad hasta hoy desconocida entre los turcos.

El ministro de Comunicaciones declaró que en adelante serán empleadas en las oficinas pagadoras y de giros postales, estableciendo que no deberán ser menores de 17 años de edad y solteras.

Se les fijará un sueldo de ochenta francos mensuales.

De Damasco anuncian que se abrió en esa ciudad una gran escuela para mujeres.

EN LOS DARDANELOS

PARIS, diciembre 1.°—Se ha publicado el siguiente comunicado oficial del gobierno:

"En el cuerpo expedicionario de los Dardanelos, los días 27 y 28 de noviembre estuvieron señalados por la actividad con la cual se prosiguieron por una y otra parte los trabajos de minas.

"Una explosión provocada por nuestras tropas hizo volar un puesto de artillería turco.

"Una de nuestras galerías fué atacada en una galería turca. Nuestros zapadores pusieron en fuga a los trabajadores enemigos a tiros de revólver y con granadas de mano".

KITCHENER EN GALIPOLIS

LONDRES, diciembre 1°—Un telegrama recibido de Alejandría dice que el mariscal lord Kitchener, durante su visita a la península de Galipolis, avanzó hasta las líneas de fuego en compañía del general Birdwood.

Habló con los soldados en los puntos de mayor peligro y en cierta ocasión avanzó hasta una distancia de veinte yardas de las posiciones turcas.

Le fueron presentados los oficiales de los contingentes australiano y neozelandés.

EN EL CAUCASO

PETROGRAD, diciembre 1.° — Un informe oficial del estado mayor del ejército del Cáucaso dice que los rusos rechazaron al Sur del lago Van a los turcos de sus posiciones y los obligaron a retirarse precipitadamente.

Los rusos los persiguen.

LA GUERRA EN EL MAR

INFORMACIONES OFICIALES

LONDRES, diciembre 1.°—El Foreign Office publicó la declaración del capitán de un vapor sueco, en la cual manifiesta que antes de abandonar las aguas suecas, la aduana dirigió un telegrma a Berlín, anunciando que esa nave salía sin contrabando; sin embargo al abandonar el Báltico, fué detenida por la patrulla naval alemana que examinó minuciosamente su documentación.

El Foreign Office observa que el procedimiento citado merece ser conocido por el público, para que sepa la forma como Alemania practica el principio de la libertad de los mares para el comercio neutral, de cuya violación acusa a la Gran Bretaña.

APRESAMIENTO DE VAPORES NEUTRALES

WASHINGTON, diciembre 1.°—Mr. Lansing, secretario de Estado, impartió al embajador de la Unión en Londres, Mr. Page, la orden de averiguar si los dos vapores de la American Trasatlantic Company, que fueron apresados, serán confiscados sin ser sometidos a las formalidades de un tribunal de presas.

En caso afirmativo, el embajador debe protestar contra su confiscación.

ACCION DE LOS SUBMARINOS

LONDRES, diciembre 1°—Un telegrama de Copenhague anuncia que el vapor sueco "Sabrine" fué hundido en el mar del Norte, por un submarino.

La tripulación fué desembarcada en Emden.

VAPOR BRITANICO HUNDIDO

LONDRES, diciembre 1.° — Se anuncia el hundimiento del vapor británico "Kingsway", de 3.647 toneladas de desplazamiento.

El capitán y veinte tripulantes fueron desembarcados, y cinco desaparecieron.

INFORMACION DESAUTORIZADA

NUEVA YORK, diciembre 1.° — Anuncian de Berlín, vía Sayville, que la oficina de informaciones para ultramar califica de simples invenciones las noticias publicadas sobre el apresamiento de tres submarinos alemanes frente a las islas Orkney, y cuyas tripulaciones se habrían rendido.

TRIPULANTES DEL "MAIMICHE"

LONDRES, diciembre 1.° — Un telegrama de la agencia Reuter, de Malta, anuncia que llegaron a esa isla dos botes salvavidas con la tripulación del vapor británico "Maimiche".

ALEMANES INTERNADOS

LONDRES, diciembre 1.°—Anuncian de Queenstown, que llegaron a esa ciudad y fueron arrestados e internados, seis alemanes pertenecientes a la tripulación del velero "Poltalloch", entrado procedente de Caleta Buena, Chile, con 126 días de viaje.

Durante la travesía fué sorprendido por un temporal en el cual perdió un hombre, recibió serias averías y se destruyó el velamen.

INGLATERRA

CONTRA LOS DIARIOS DE LORD NORTHCLIFFE

NUEVA YORK, diciembre 1.°—El corresponsal del "New York Herald" en Londres telegrafía a su diario que si los medios más suaves no dan resultado, se empleará la fuerza para amordazar a los diarios de lord Northcliffe, que están desempeñando el papel del ave que ensucia su propio nido.

El ministro del Interior, sir John Simon, notificó a lord Northcliffe en la Cámara de los Comunes, que si no resultaban eficaces los procedimientos más blandos era posible que se adoptasen métodos más severos.

"No conozco a lord Northcliffe, dijo, pero parece ser un caballero poseído de la curiosa costumbre de estar ansioso por destruir las mismas cosas que ha hecho. Como los profetas de Baal, destruye los altares que ha elevado.

"Nosotros, aquí en el país, sabemos apreciar el valor de las publicaciones biliosas; pero constituyen un desconsuelo para nuestros aliados y un desagrado para los neutrales.

"Este debate fué provocado por los ataques dirigidos por algunos diarios contra el ministro del Interior sir John Simón, y como consecuencia este último dijo que los artículos del "Times" eran recibidos telegráficamente y citados con gran satisfacción por los diarios de los países enemigos, resultando dañosos para los intereses nacionales.

"El "Times" dió a entender que toda esta cuestión no era mas que una conspiración urdida para perjudicarlo. Sir John Simón explicó en la Cámara de los Comunes, aduciendo en prueba citas de extractos de los mismos diarios, como los diarios de Harmworth, de lord Northcliffe, publicaban continuamente artículos de tendencia depresiva, que eran ansiosamente esperados y aprovechados por Alemania.

"Señaló el caso de que la "Gaceta de Colonia", durante una semana del mes de octubre pasado publicó durante cuatro días una serie de artículos de diarios ingleses para demostrar que los británicos estaban desunidos y derrotados.

"Nunca desde el desafuero de Warren Hastings había sido castigado un publicista en la forma en que lo fué ayer lord Northcliffe; pues los aplausos del parlamento no cesaron un momento, a medida que el ministro del Interior iba pidiendo cuenta tras cuenta al que se llama en Inglaterra "Jim Dumps". (Jim el melancólico), y apoyaba sus ataques con citas de terrible eficacia.

"Señaló el mapa publicado por el "Daily Mail" el 11 de octubre, cuando se anunciaba que los austro-alemanes habían tomado a Belgrado, con lo cual daba por tomada la ruta a Suez y la India e indicaba las rutas por las cuales los enemigos llegarían a las más queridas posesiones de la Gran Bretaña.

"Al mismo tiempo, el "Daily Mail" magnificaba la potencia de Alemania y aminoraba la de la flota de la Gran Bretaña.

"Ese mapa podía convencer a cualquiera no entendido, de que Alemania había ganado prácticamente la guerra.

"Sir John Simon fustigó sin piedad al "mariscal de medio penique", citando el hecho de que ese mapa depresivo había sido reproducido en siete idiomas por el enemigo, que lo había propagado en el mundo entero, en todos los puntos en que podía producir efectos más beneficiosos en su provecho, y mayores perjuicios a la Gran Bretaña. Concluyó diciendo con respecto a este asunto que actos tales como la publicación de ese mapa eran trabajar directamente en favor del enemigo, declaración que fué aplaudida calurosamente por la Cámara.

"En seguida sir John Simon se ocupó del cargo que se le había hecho, de que en un telegrama de Buchan al "Times" los censores habían tachado un tributo a la valentía de los alemanes. Declaró el ministro del Interior que esa imputación era falsa, y agregó que la acusación formulada por el diario, de que oficiales británicos estuviesen complicados en tan desdoroso procedimiento, era indigna de un inglés.

"Sir John Simon citó en seguida un extracto del "Correo Español", que decía que el "Daily Mail" confesaba la derrota de los ingleses en Loos, y que había sido grave y deprimente.

"Al oir esto, partieron de la Cámara exclamaciones y gritos:

"¿Por qué no se suprime a las hojas de Northcliffe?", preguntaron los diputados.

"Llegaremos a eso, contestó sir John Simon: Citó en seguida las protestas procedentes de las trincheras contra el carácter desdoroso de las informaciones publicadas en el "Times", el "Daily Mail", y otros diarios pertenecientes a lord Northcliffe, informaciones que hirieron en lo más profundo del corazón a los hombres que están luchando por la causa de la libertad.

"Sir John Simon dió a entender en seguida que si esta amonestación final del gobierno no era tomada en cuenta por lord Northcliffe, el fuerte brazo de la ley intervendría y terminó su gran discurso, declarando que los propaladores de noticias desfavorables de la prensa amarilla constituían el recurso más eficaz de Alemania.

"A pesar de las afirmaciones de lord Northcliffe y del "The Globe", dijo el ministro, lord Kitchener, después de haber rendido servicios valiosos al Estado, estaba ahora de regreso en su puesto. Habría yo faltado a mi deber si no hubiese señalado a la Cámara de los Comunes, esta amenaza que ciertos diarios constituyen, para el éxito feliz de la guerra.

"Esta declaración fué recibida con aclamaciones.

"Mr. R. Macneill intentó en seguida defender a lord Northcliffe, diciendo que era el hombre a quien se debía la creación del ministerio de Municiones.

"Estas palabras fueron recibidas con carcajadas irónicas por la Cámara.

"También provocó risas sarcásticas la observación de sir John Simon de que lord Northcliffe insistía en que era el creador de lord Kitchener.

"Sir John Simon prosiguió y dirigió un nuevo y terrible ataque contra lord Northcliffe de quien dijo que, aunque brillaba sobre todo como destructor, felizmente para la Nación había fracasado en su campaña para desalojar al mariscal que había realizado tan maravillosa tarea, en el sentido de preparar una terminación de la guerra favorable a los aliados.

"Sir A. Markham, emprendió entonces la defensa de Northcliffe; pero Cecil destruyó rápidamente su alegato en un breve discurso, en el cual después de demostrar que era algo peor que una locura tratar de obligar a sancionar la conscripción por una campaña de ataques de diarios a los que a ella se oponían, declaró que los artículos del "Times", del "Daily Mail" y otras publicaciones de lord Northcliffe, no solamente eran empleados en detrimento de los intereses de los aliados en los Balkanes, sino también en todos los países neutrales.

"En el "Times" de esta mañana, al comentar los ataques que se le dirigen, su dueño se contenta con decir que los discursos de sir John Simon y de Cecil no son más que un esfuerzo elaborado para recalentar las intrigas partidistas contra los periódicos de Northcliffe.

"Si hay intriga, parece, sin embargo, incluir a todos los partidos, pues en la sesión de la Cámara de los Comunes, todos los partidos se unieron para aclamar los ataques de sir John Simon, contra el que aquí se llama "mariscal de medio penique".

UN DISCURSO DE Mr. BONAR LAW

LONDRES, diciembre 1°—Mr. Bonar Law, ministro de las Colonias, en un discurso que pronunció anoche, con motivo de la fiesta de San Andrés, el patrono de Escocia, aludió a la declaración hecha en Berlín de que Inglaterra está en bancarrota.

Dijo que carece de fundamento tal aseveración.

Es cierto que Inglaterra no puede conservar su prosperidad de antes, pero está en condiciones de sostenerse durante más tiempo que sus enemigos.

EL REY JORGE

LONDRES, diciembre 1°—Por primera vez después del accidente de que fué víctima, el rey Jorge salió hoy del palacio, para visitar a la reina madre Alexandra, con motivo de su cumpleaños.

UNIVERSITARIOS EN LA GUERRA

LONDRES, diciembre 1°—Según la última lista publicada por la universidad de Cambridge, 11.000 alumnos y ex-alumnos de ese establecimiento han estado en el frente de batalla, de los cuales 614 cayeron entre los muertos, 900 heridos y 123 prisioneros.

Tres de los voluntarios universitarios obtuvieron la Cruz Victoria, que se otorga por acciones heroicas, y muchos otros recibieron medallas y fueron mencionados en la orden del día.

DISCURSO DE Mr. ASQUITH A LOS OBREROS

LONDRES, diciembre 1.°—El primer ministro Mr. Asquith, pronunció un discurso ante una numerosa concurrencia de trabajadores.

Declaró que el exceso de beneficios y de salarios que no regresan al Estado o no están empleados en industrias o servicios públicos, representa una pérdida equivalente para las rentas y recursos nacionales y por lo tanto perjudican a la causa nacional.

Pidió a los jefes de la Unión Laborista que empleen su influencia en evitar pedidos de aumentos de salarios, explicando que eran muy escasas las industrias que no habían resultado perjudicadas por la guerra, y que se estimaba en cuatro millones quinientos mil, el número de trabajadores cuyos salarios fueron aumentados durante la guerra.

Por otra parte, se había producido un aumento en el costo de la vida, que equivale a 40 por ciento para los alimentos, 22 por ciento para el combustible, 25 por ciento para el alumbrado y 30 por ciento para la ropa; pero aún teniendo en cuenta este encarecimiento, los trabajadores están ahora en mejores condiciones que al principio de la guerra.

Pidió a los representantes de los obreros que ayuden a asegurar la existencia de todas las clases, pues no menos que la de los obreros, contribuyeron con su carne y su sangre se sacrificaron con el mismo espíritu de patriotismo, y se preparan a traer su contribución al arreglo de la cuestión de los salarios.

El primer ministro insistió acerca de la necesidad de abstenerse de hacer las reclamaciones que en otras condiciones serían poco razonables, contribuyendo así con su colaboración a la tarea de que dependen los intereses comunes de la fortuna económica: el honor y la vida nacional del país.

PRISIONEROS EN ALEMANIA

LONDRES, diciembre 1.° — El subsecretario parlamentario del ministerio de la Guerra, Mr. Tenant, declaró hoy en la Cámara de los Comunes, contestando a una interrogación, que se acercaba a treinta mil el número de los prisioneros ingleses que hay en Alemania.

RASGO DE UN ALEMAN NATURALIZADO

LONDRES, diciembre 1.° — Mr. Mackenna, ministro de Hacienda, declaró hoy en la Cámara de los Comunes que sir Ernest Cassel, que es objeto de ataques a causa de su origen alemán, suscribió cinco millones de dólares al empréstito anglo-francés, empleando para eso los fondos que tenía en los Estados Unidos, lo que había altamente en su favor.

LA IMPORTACION DE MAQUINARIAS

LONDRES, diciembre 1.° — "La Gaceta Oficial" publica el decreto del gobierno prohibiendo absolutamente en adelante, la importación de maquinarias y herramientas de cualquier naturaleza, en la Gran Bretaña, sin el permiso del gobierno.

LA DECLARACION DE LONDRES

LONDRES, diciembre 1.° — Lord Landsdowne declaró hoy en la Cámara de los Comunes, contestando a interrogación, que la declaración de Londres no tiene validez desde el punto de vista internacional.

Inglaterra tuvo que aceptar algunos puntos de esa declaración, a fin de establecer una legalidad.

En cuanto a los buques neutrales apresados, este gobierno está dispuesto a aceptar el arbitraje.

FRANCIA

INFORMACIONES OFICIALES

PARIS, diciembre 1.°—La comisión de relaciones exteriores del Senado, presidida por M. Clemenceau, conferenció hoy con el presidente del consejo, M. Brian, quien informó sobre las relaciones entre las potencias de la entente y la situación en los Balkanes.

La comisión de ferrocarriles, presidida por M. Trouillot, oyó hoy las informaciones de los directores de las líneas del Estado, del mediodía y de París-Lyon-Mediterráneo, sobre a crisis del trasporte.

El ministro de Guerra, general Galieni, informó a la comisión de presupuesto que reducirá el número de los caballos y de los automóviles que están ahora al servicio de los generales y de los oficiales superiores.

La comisión de correos conferenció con el general Galieni y con el ministro de Comercio, M. Clementel, sobre el servicio postal en el ejército y sobre el personal movilizado de esa repartición.

La comisión de presupuesto resolvió suprimir todas las gratificaciones, mientras dure la guerra.

PARIS, diciembre 1° — La junta permanente de agricultura se ocupó del alza del precio de la manteca y de las medidas para impedir su exportación.

Examinó también la cuestión de la mano de obra agrícola.

PARIS, diciembre 1.°—La comisión del presupuesto de la Cámara de Diputados, resolvió aprobar los créditos destinados a los ministros de Estado, cuyos emolumentos han sido fijados en sesenta mil francos anuales.

DONATIVO DE AUSTRALIANOS

PARIS, diciembre 1.°—Mr. Wise, agente general de Nueva Gales del Sur, hizo entrega al presidente Poincaré, en nombre de sus compatriotas y colonos franceses en esa región australiana, de la suma de 139 mil francos destinado a los refugiados de los departamentos franceses invadidos por el enemigo.

LA COMISION SUECA

PARIS, diciembre 1.°—La comisión de relaciones exteriores de la Cámara de Diputados ofreció un almuerzo en honor de la delegación sueca.

Asistían los miembros de la comisión de relaciones exteriores del Senado, el ministro de Suecia, los miembros de la legación, el ministro de Instrucción Pública, M. Painlevé; M. Pichon, M. Hanotaux, el académico M. Bergson, madame Curie y otras personalidades.

Pronunciaron discursos M. Painlevé y M. Leygues.

PARIS, diciembre 1.° — M. Dubost, presidente del Senado, y los miembros de la comisión de Relaciones Exteriores recibieron hoy a la delegación parlamentaria sueca que se encuentra en Francia desde algún tiempo.

EL ADMINISTRADOR DE LA COMEDIA FRANCESA

PARIS, diciembre 1.° — M. Albert Carré se dirigió al ministro de Instrucción Pública, pidiéndole que lo relevé de las funciones de administrador de la Comedia Francesa, mientras dure la guerra, con el objeto de poderse consagrar a sus obligaciones militares.

NUEVO GRUPO PARLAMENTARIO

PARIS, diciembre 1.°—Se ha constituído un grupo parlamentario de la volación.

En la primera sesión celebrada hoy fué electo presidente, M. Millevoye.

OFICIAL ALEMAN DETENIDO

PARIS, diciembre 1.°—Telegrafian de Cerbere que fué detenido en la frontera un oficial de reserva alemán, llamado Kade, que llegaba de España, y venía provisto de documentos de identificación argentinos.

EL GENERAL JILINSKY

PARIS, diciembre 1.°—El general Jilinsky, enviado militar ruso, partió para el gran cuartel general del ejército, en donde visitará al general Joffre.

ALEMANIA

EN EL REICHSTAG

NUEVA YORK, diciembre 1.°—Un radiotelegrama recibido de Berlín, dice que fué muy aplaudido el discurso pronunciado ayer por el presidente del Reichstag, doctor Kaempf, con motivo de la reapertura de las sesiones.

El secretario de Hacienda, doctor Helfferich, presentó un proyecto que establece un impuesto especial sobre las ganancias realizadas a causa de la guerra.

Pidió que el proyecto se aprobara sin pérdida de tiempo, porque era necesario impedir que ganancia alguna de esta clase se sustrajera al impuesto proyectado.

El doctor Helfferich presentó también otro proyecto que invita a las compañías y sociedades anónimas a reservar el 50 por ciento de las ganancias que realicen a causa de la guerra para pagar el nuevo impuesto.

El Reichstag aprobó luego el proyecto que modifica las disposiciones de la ley marcial, dejando a opción de los interesados elegir entre la pena de prisión y el pago de una multa en los casos poco graves.

No se habló de la paz durante la sesión.

CUMPLEAÑOS DEL CANCILLER

NUEVA YORK, diciembre 1.° — Anuncian de Berlín que el kaiser, con motivo de la celebración del cumpleaños del canciller Bethmann-Hollweg, le dirigió el siguiente telegrama:

"Os felicito sinceramente, querido Bethmann, por vuestro cumpleaños. Desgraciadamente, debéis celebrarlo por segunda vez en el curso de esta guerra, en esta época difícil en que habéis sido mi fiel y bien probado sostén.

"Vuestros éxitos, que merecen mi sincera felicitación, causan envidia a vuestros enemigos.

"Confío en que la Providencia os otorgue triunfos en beneficio del Imperio y para orgullo y satisfacción de vuestra familia.

"Son estos los deseos de vuestro agradecido emperador".

PARIS, diciembre 1.° — Comunican de Basilea que el canciller von Bethmann-Hollweg recibió con motivo de su cumpleaños afectuosos telegramas de felicitación de todos los soberanos alemanes, además del emperador Guillermo.

EXPORTACION PROHIBIDA

NUEVA YORK, diciembre 1°—Comunican de Berlín, que las autoridades dieron la orden de restringir la exportación de pianos, fonógrafos, artículos de vidrio, bastones, látigos, relojes, pianos y varillas para marcos.

"MEETINGS" PROHIBIDOS

PARIS, diciembre 1.°—Telegrafian de Lausanne, que el gobierno de Sajonia, prohibió los "meetings" socialistas que debían celebrarse en Dresde.

TROPAS AL FRENTE OCCIDENTAL

PARIS, diciembre 1.° — Telegrafian de Amsterdam, que los alemanes siguen enviando nuevas fuerzas al frente occidental y las concentran en las inmediaciones de Ypres.

CRONICAS DE LOS CORRESPONSALES

NUEVA YORK, diciembre 1.°—El coronel sueco Ackerman, corresponsal en campaña de la Prensa Unida, telegrafía:

"Los socialistas en el Reichstag están amenazados por una división. Celébranse continuamente reuniones agitadas.

"Se anuncia el próximo receso del Reichstag durante algunas semanas, en las cuales los dirigentes del partido harán toda clase de esfuerzos por evitar la escisión, aunque ello se cree difícil.

"Existe un grupo numeroso que insiste en la necesidad de que el gobierno haga declaraciones relativas a los términos en que Alemania iniciaría negociaciones de paz, pero los demás creen que esto sería una demostración de la debilidad del imperio.

"Existe también discrepancia de opiniones respecto de la reglamentación de los alimentos. Uno de los grupos se manifiesta satisfecho con la actual y el otro la cree deficiente.

"El receso parlamentario permitirá, además, desarrollarse la situación de Grecia en el conflicto de los Balkanes.

"Los dirigentes del gobierno alemán confían en que el gobierno de Atenas continuará observando la neutralidad, aunque se manifiestan inciertos, respecto del modo como podrá conciliar esa neutralidad con la actitud benévola hacia los aliados.

"De esto dependerá la acción futura del Reichstag.

"Los oficiales del ejército del kronprinz, en el Argonne, de donde acaba de llegar, se ocupan muy poco de la situación griega o rumana, los absorbe el éxito de la ofensiva en el Oeste sobre el cual se abriga la mayor confianza en los círculos oficiales de Berlín.

"En cuanto a los Balkanes les importa muy poco la actitud de Rumania y de Grecia y, en general se atribuye muy escasa importancia a la cuestión greco-rumana, pues se declara que la línea germano-austriaca-búlgara y turca, es inquebrantable."

NUEVOS TIPOS DE AEROPLANOS

LONDRES, diciembre 1.° — La agencia Reuter dice que el barón Ceferstrom asegura saber que se produjo una verdadera revolución en la construcción de aeroplanos en Alemania.

Se construyen ahora grandes aeroplanos, capaces de llevar pesadas cargas, inclusive cañones, aparatos radiotelegráficos, bombas de petróleo, etc.

Un aeroplano que efectuó últimamente un vuelo era un gigantesco biplano de combate de un modelo perfeccionado. Sus dimensiones eran enormes, pues el aeroplano era tres veces más grande que los del tipo Albatross. Tenía un enorme poder de ascensión, gran estabilidad y una velocidad sin precedente.

Estaba protegido por una coraza y llevaba cañones y una numerosa tripulación.

DIVERSAS

PARIS, diciembre 1.° — Telegrafian de Ginebra que las autoridades de Mulhouse confiscaron los bienes del pudiente industrial Bernheim, que facilitó la deserción de dos sobrinos suyos.

AUSTRIA-HUNGRIA

CRISIS MINISTERIAL

AMSTERDAM, diciembre 1.° — Telegrafian de Viena, que circula allí el rumor de que es inminente una crisis de gabinete.

El rumor, aunque no confirmado, causó gran sensación.

NUEVA YORK, diciembre 1.°—Comunican de Viena, por vía de Berlín, que presentaron su renuncia el ministro del Interior de Austria, barón Heinold von Udinsky; el de Hacienda, barón von Mainfelden, y el de Comercio, doctor Schuster von Bonnot.

Fueron nombrados en su reemplazo el príncipe von Hohenlohe-Schillingsfürst, ministro del Interior; von Leth de Hacienda y von Spitzmiller del Comercio.

NUEVA YORK, diciembre 1.° — Anuncian de Viena, vía Berlín, que en el decreto de aceptación de la renuncia de los ministros austriacos, se establece que el emperador requerirá sus servicios cuando los estime necesarios.

EN LA CAMARA HUNGARA

PARIS, diciembre 1.° — Informaciones recibidas por vía de Suiza dicen que la "Vossische Zeitung" anuncia que la Cámara húngara examina el proyecto tendiente a incorporar en el ejército a los hombres hasta la edad de cincuenta y cinco años.

LA VISITA DE GUILLERMO II A VIENA

PARIS, diciembre 1.° — El corresponsal de "Le Journal" en Roma, telegrafía que en los círculos diplomáticos se cree que el objeto de la visita del emperador Guillermo a Viena, es de conciliar si es posible las divergencias de opinión entre Austria y Alemania, y obtener de Hungría la promesa de sacrificios territoriales con la esperanza de asegurar la neutralidad de Rumania.

LAS FINANZAS Y LA GUERRA

PARIS, diciembre 1°—El ministro de Hacienda, M. Ribot, anuncia que los títulos de la renta del 5 por ciento suscriptos en el extranjero, serán negociables en las Bolsas francesas.

NUEVA YORK, diciembre 1°—Informan de Berlín, que el cambio está ahora a 79 1/2. Los banqueros lo explican por las ventas de marcos que se hacen para los pagos de los títulos de gobierno que se deben efectuar en el mes de enero próximo.

LONDRES, diciembre 1.°—Un telegrama de Berna dirigido al "Morning Post" dice que el cambio en Austria no estuvo nunca tan bajo como ahora. El cambio sobre Suiza es de cien coronas por 73.50 francos.

En cuanto a Alemania, el cambio sobre Suiza, es de 100 marcos por 105.6 francos.

PARIS, diciembre 1°—Telegrafian de Lausanne que el "Berliner Tageblatt" anuncia una próxima emisión de bonos de tesorería alemanes, que serán trasformados ulteriormente en títulos de empréstito.

AEROPLANOS Y DIRIGIBLES EN LA GUERRA

GLOBO DESTRUIDO

PARIS, diciembre 1°—Telegrafian de La Haya, que un dirigible alemán, del tipo Zeppelín, que realizaba un reconocimiento en la región de Kiel, fué destruído cerca de la isla de Heligoland.

VOLADORES MUERTOS

PARIS, diciembre 1.°—Un telegrama, recibido de Ginebra, anuncia que en Maguncia, cayeron tres voladores mientras ensayaban un nuevo aeroplano y sufrieron una muerte instantánea.

DIVERSAS

PARIS, diciembre 1.° — Telegrafian de Berna, que el gobierno alemán presentó al suizo, sus excusas por la acción de un aeroplano que pasó por encima de Richen.

ESTADOS UNIDOS

ROOSEVELT Y LA SITUACION DE LOS ARMENIOS

NUEVA YORK, diciembre 1.°—La junta norteamericana de socorros para los armenios y sirios pidió al ex presidente Roosevelt que manifestara su opinión sobre su actividad en un discurso o por medio de una carta, y el personaje citado eligió esta última forma, dirigiendo una carta abierta a Mr. Dole, presidente de dicha junta.

Dice Mr. Roosevelt en su carta que se apresura a expresar sus simpatías por los armenios, pero se abstiene de hacer manifestaciones de indignación, porque tales manifestaciones son inútiles si se limitan a palabras y no se traducen en hechos.

"Si los Estados Unidos, agrega Mr. Roosevelt, no hubiera vacilado en cumplir con su deber con respecto a México en los últimos cinco años y en la actual guerra desde diez y seis meses, el pueblo norteamericano habría podido ahora intervenir eficazmente en favor de Armenia.

"Los norteamericanos pacifistas de profesión, hombres o mujeres, de aquellos que quieren la paz a todo precio, que se reunen en manifestaciones y denuncian la guerra o protestan en nombre de los pueblos martirizados, no producen mayor efecto que si otros tantos pacifistas chinos realizaran idénticas manifestaciones en Pekín.

"Los pacifistas que así proceden hacen mal en vez de bien, pues desacreditan al país a que pertenecen. Nosotros pacifistas queremos que los Estados Unidos sigan el ejemplo de China, y ponen su seguridad del momento por encima del deber presente y de la seguridad futura.

"Espero que todos los norteamericanos dignos de este nombre estén indignados por las ruinas causadas por la guerra y se den cuenta de que mientras los Estados Unidos no se preparen para defenderse no podrán cumplir con sus deberes.

"En otras palabras; los pacifistas cobardes no podrán nunca impedir que se cometan injusticias; lo podrán solamente hombres valerosos y justos, que ponen el honor por encima de la seguridad del momento, se preparan de antemano para que su fuerza sea eficaz y no se fían en el azar, aunque el azar es a veces necesario para hacer triunfar la gran causa de la justicia."

SUD AMERICA

LA NAVEGACION DE ULTRAMAR

MONTEVIDEO, diciembre 1.°—Procedente de Wellington, en viaje de regreso a Europa, llegó el vapor inglés "Turakina".

Los pasajeros, la correspondencia y la carga con destino a ésta fueron trasbordados al vapor fluvial.

De Punta Arenas llegó el vapor inglés "Bogotá", sin novedad, a su bordo.

—Procedente de los puertos del Brasil, llegó en viaje para ésta, el vapor postal argentino "Independencia".

EL CRUCERO INGLES "OTRANTO"

LIMA, diciembre 1.° — Hoy llegó al vecino puerto del Callao, en busca de órdenes, el crucero inglés "Otranto".

VARIAS INFORMACIONES

EN FAVOR DE LA PAZ

LONDRES, diciembre 1°—Comunican de Berna, que se ultiman los preparativos para el congreso de la paz. Se sabe que piensan asistir los delegados de veinticinco países.

De Ginebra comunican que monse-

NACIONALES -- SERVICIO EXCLUSIVO PARA "LA PRENSA" DE SUS

LA SITUACION EN LOS BALKANES

EL AVANCE BULGARO -- SE ANUNCIA LA EVACUACION DE MONASTIR

BOTIN DE GUERRA TOMADO EN PRIZREND

GESTIONES DE LA ENTENTE CERCA DE GRECIA

ALREDEDOR DE LA ACTITUD DE RUMANIA

CAMPAÑA EN SERBIA

NUEVA YORK, diciembre 1° — Comunican por radiotelegrama desde Berlín, que se recibió en esa capital el siguiente comunicado oficial búlgaro.

"Los búlgaros cruzaron el 28 de noviembre el Cerna superior y ocuparon los puentes y caminos que llevan a Monastir.

"No ha cambiado la situación en el Sur, en el frente anglo-francés

"Conste, a fin de evitar errores, que las operaciones de los anglo-franceses se limitaron al valle del Cerna, y que desde su llegada, de los búlgaros, el enemigo además de no haber avanzado ni un paso, fué rechazado varios kilómetros.

Fracasaron los esfuerzos hechos por los anglo franceses para avanzar al Noroeste del Cerna, y la orilla izquierda de ese río está despejada de fuerzas enemigas.

"Los franceses y los serbios destruyeron en su retirada todos los puentes del Cerna hasta su desembocadura en el Vardar.

"El 29 de noviembre, los búlgaros, después de un breve encuentro, ocuparon a Prizrend, y tomaron prisioneros a 17.000 serbios. Cayeron allí en su poder cincuenta cañones de campaña y howitzers, veinte mil fusiles, 108 automóviles y una gran cantidad de otros materiales de guerra. Continúa aumentando el número de los prisioneros.

"El rey serbio y el ministro de Rusia ante el gobierno serbio, príncipe Troubetskoy, partieron el 28 de noviembre, por la tarde a caballo, de Prizrend, sin acompañantes para un destino desconocido.

"Es probable que la batalla de Prizrend, en que fué hecho prisionero el resto del ejército serbio, ponga fin a la campaña de Serbia"

NUEVA YORK, diciembre 1.°—Comunican de Berlín que el estado mayor alemán publicó hoy el siguiente informe oficial sobre las operaciones en los Balkanes:

"En algunos puntos se libraron combates victoriosos con las retaguardias serbias

"Los búlgaros hicieron en Prizrend 15.000 prisioneros y tomaron muchos cañones de montaña y otros materiales de guerra."

NUEVA YORK, diciembre 1° —El comunicado oficial austriaco, sobre las operaciones en Serbia, dice:

"En el Sudeste, nuestras tropas avanzan hacia Plevje. Una columna está atacando la altura de Gradina, al Sudeste de la cresta de Metalka. Otra columna, durante la tarde, y después de caída la noche, tomó por asalto el borde de la meseta de diez kilómetros al Norte de Plevije, que estaba tenazmente defendida.

"Prisrend fué tomada por los búlgaros el lunes al mediodía

"En noviembre, el ejército del general von Koevess se apoderó de 40.800 serbios, 26.000 civiles aptos para el servicio militar, 179 cañones y 12 ametralladoras."

PARIS, diciembre 1.°—Se ha publicado el siguiente comunicado oficial.

"En el ejército de Oriente, reina calma en nuestro frente, con excepción de uno que otro cañonazo

"El frío intenso dificulta las operaciones."

LONDRES, diciembre 1.° — El "Star" publica un telegrama de Atenas en que se anuncia que el número de serbios refugiados en Albania se estima en 250.000 entre militares y civiles. Se agrega que el ejército conserva todas sus baterías de montaña y algunos cañones de campaña

Un gran número de serbios entre 15 y 17 años de edad que acompañan el ejército, serán instruídos para llenar los claros en las filas

MONTENEGRINOS Y AUSTRIACOS

PARIS, diciembre 1°—Anuncian de Petrogrado que se publicó el 29 del presente en esa capital, el siguiente comunicado oficial.

"Atacamos y derrotamos a los austriacos en la región de Fatcha. El enemigo se retiró en desorden hacia Gajazda

"La situación en los demás frentes no cambió

LA EVACUACION DE MONASTIR

LONDRES, diciembre 1° — Telegrafian de Atenas que se asegura que Monastir ha sido evacuada y los búlgaros aplazaron su entrada a la ciudad hasta la llegada de los alemanes.

Esto recuerda los rumores que circularon de que los alemanes habían prohibido a los búlgaros que se apoderasen de Monastir en su ausencia.

LONDRES, diciembre 1°—El "Daily Telegraph" publica nuevos detalles acerca de la rendición de Monastir.

Dice que la ciudad fué entregada el lunes.

Su comandante informó el domingo al cónsul de Grecia de su intención de evacuar la ciudad para evitar efusión de sangre inútil. Constituyó en seguida una comisión formada por los cónsules de Grecia y de Rumania y del alto clero para que se dirigiesen al cuartel general búlgaro y negociasen la rendición.

El comandante serbio partió luego en tren para Florina, y fué seguido en automóvil por el cónsul británico con los archivos del consulado.

Quedaron interrumpidas las comunicaciones ferroviarias entre Monastir y Florina.

ACTITUD DE GRECIA

LONDRES, diciembre 1°—Telegrafian de Atenas, que se asegura allí que los gobiernos aliados, en su respuesta a la última nota griega, propondrán que su estado mayor en Macedonia tenga la facultad de determinar lo que necesitan para tener plena libertad de acción.

LONDRES, diciembre 1.° — El "Morning Post" publica un telegrama de Atenas en que se anuncia que el "Neon Asty", órgano del ministro Gounaris, publica una información recogida en los círculos diplomáticos según la cual Alemania y Austria están preparadas para declarar la guerra a Grecia, si este país acepta las exigencias de los aliados.

Agrega que si se permite que Salónica sirva de base militar a la "entente", los austro-alemanes no podrán considerar por más tiempo el territorio griego como amigo.

EN RUMANIA

ROMA, diciembre 1.° — Telegrafian de Bucarest al "Corriere della Sera":

"Rumania se prepara con toda actividad y patriotismo para una eventual guerra.

"Diversos cuerpos de ejército hállanse completamente movilizados.

"A consecuencia de las últimas medidas dictadas por el gobierno, Rumania puede disponer de un ejército de un millón doscientos mil hombres".

PARIS, diciembre 1.°—El "Matín" publica un telegrama de Berna, en que se anuncia que según despachos de Bucarest, en la sesión de apertura del parlamento se libró una verdadera batalla entre los sostenedores y adversarios del gobierno.

El rey Fernando, durante la lectura del discurso de la Corona, apenas empezó fué interrumpido por el jefe de los intervencionistas, diputado Mille, y sus correligionarios, quienes prorrumpieron en gritos de "¡Abajo el gobierno!", mientras los gubernistas aclamaron al rey, quien continuó la lectura en medio de las constantes interrupciones y gritos de la oposición.

Tan pronto como el soberano se hubo retirado, ambos bandos se fueron a las manos, librándose una lucha general

ROMA, diciembre 1.° — Anuncian de Bucarest que el kaiser hace grandes esfuerzos por asegurar la neutralidad de Rumania

No obstante, se sabe que tan pronto como los aliados concentren cuarenta mil hombres en los Balkanes, ese país exigirá el ultimátum a Austria-Hungría

El "Journal" de París publica un telegrama de Roma en que se asegura que en los círculos diplomáticos de esa capital los diligentes conservadores rumanos declararon al príncipe de Mecklemburgo-Schwering que la benevolencia rumana podría obtenerse, si Alemania lograra de convencer al gobierno de Viena de entregar a Rumania la Transilvania y parte de la Bukovina y de que el kaiser venza la oposición austriaca devolviéndole a Austria las dos provincias de Silesia, tomadas por Alemania en 1866.

DIVERSAS

ARTICULO DEL GENERAL DELACROIX

PARIS, diciembre 1.°—"Le Temps" publica hoy un interesante artículo del general Delacroix, sobre la situación en los Balkanes

Dice el autor que no hay motivo para mostrarse muy pesimista.

La situación de los serbios, aunque crítica, no es desesperada, y es posible que la ofensiva de los aliados contra Istip y Sofía produzca un cambio completo en la situación

Opina que los austro-alemanes no consiguieron su principal objeto, envolver a los serbios. Es verdad que éstos fueron rechazados hacia el Oeste, pero podrán retirarse al Sudoeste del Drina y tomarse a los montes.

Lo principal es el abastecer a los serbios, pero debe tenerse presente que los austro-alemanes tropezarán también con dificultades para abastecerse, en un país cubierto de nieve de seis a ocho pies de espesor

Hay aún ciento cincuenta mil soldados combatientes serbios, los que, unidos a los aliados, formarían un ejército de trescientos mil.

Finalmente, el general Delacroix recomienda a los aliados y los serbios tomar enérgicamente la ofensiva en el valle del Vardar, con Sofía como objetivo.

LA COOPERACION RUSA

NUEVA YORK diciembre 1° Comunican de Berlín que la agencia de informaciones para ultramar anuncia que son exageradas las informaciones que se publican acerca de las fuerzas rusas concentradas en la frontera rumana

El número de esas fuerzas es mucho más reducido de lo que se anuncia y las componen exclusivamente reclutas.

LONDRES, diciembre 1.° — El corresponsal del "Daily Mail" en Bucarest telegrafía a su diario que los búlgaros de la guarnición de Rustchuk se preparan para recibir a cincuenta mil austro-alemanes enviados con el objeto de evitar las deserciones en masa cuando los búlgaros se hallen frente a los rusos

Las inmediaciones de Rustchuk están ocupadas por tropas turcas.

ENVER BAJA EN SOFIA

NUEVA YORK diciembre 1° — Comunican de Berlín, vía Sayville, que Enver bajá llegó a Sofía y fué recibido en la estación por los generales Savoff y Naidenoff.

CRONICAS DE LOS CORRESPONSALES

ROMA, diciembre 1° — "Il Giornale d'Italia" recibe de su corresponsal en Grecia la siguiente información:

"Un diplomático llegado en estos días de Albania, interrogado por nuestro corresponsal, contestó que el rey de Montenegro se preparaba para trasladarse a Scutari, con toda su corte.

"En la misma ciudad esperará la llegada del rey de Serbia. La población de Scutari se preparaba para recibir solemnemente al rey de la valiente y heroica nación aliada.

"Se encontrarán también en Scutari, en el momento de la llegada de los soberanos Essad bajá, los jefes malisores y otros conocidos jefes de las diferentes tribus amigas de Albania.

"En Scutari se celebrará una gran asamblea, con el propósito de unificar todos los esfuerzos, a fin de detener la marcha de los austro-alemanes en Albania".

DECLARACION DE UN MINISTRO SERBIO

ROMA, diciembre 1° — El ministro plenipotenciario de Serbia, declaró a un redactor de "Il Giornale d'Italia" que su país ignora el significado de la palabra "capitulación" y que resistirá hasta tener un sólo hombre disponible

Agregó que Serbia, en estos momentos, sólo necesita municiones, de las cuales dispone aún de 200.000 hombres que de un momento a otro se arrojarán sobre el flanco enemigo

GUERRA DE ITALIA CONTRA AUSTRIA Y TURQUIA

CONTINUA LA OFENSIVA ITALIANA EN LA ZONA DE GORIZIA

ATAQUES CONTENIDOS POR LOS AUSTRIACOS

DISCURSO DE SONNINO EN LA CAMARA ITALIANA

INFORMES OFICIALES

ROMA, diciembre 1.°—El parte oficial de ayer, se completa con estos nuevos detalles:

"Resultaron estériles todas las tentativas que el enemigo hizo para atacarnos en nuestras posiciones de Sexten y Steina, en la zona del Tirol Trentino.

"En la misma zona la artillería enemiga tuvo una acción intensa. Nuestras baterías dirigieron sus tiros contra los cuarteles y la estación de Levico, en el valle de Sugana.

"En la zona de Carnia, nuestra artillería dispersó una columna austriaca que se dirigía hacia el paso de Giramonde. Otros grupos enemigos fueron dispersados en el monte Lodin.

"En la zona de Monte Nero, nuestras tropas rechazaron los violentos ataques que el enemigo había iniciado contra nuestras nuevas posiciones sobre las faldas del Mrzli y del Vodil.

"En las alturas, al Noroeste de Gorizia, después de una lucha áspera y constante, obtuvimos algunas ventajas en la zona comprendida entre el torrente Pounzza y el camino de San Floriano a Gorizia.

"En el Carso, después de haber tomado por asalto algunas trincheras, nuestras líneas llegaron a pocos metros del villorrio de San Martino.

"Durante el día hicimos 264 prisioneros; tomamos al enemigo dos cañones de tiro rápido, tres lanzabombas, fusiles y otro material bélico."

NUEVA YORK, diciembre 1.°—Un comunicado oficial del gobierno austriaco recibido de Viena anuncia lo siguiente:

"En el Isonzo la situación fué ayer generalmente más tranquila.

"Los repetidos ataques del enemigo contra la cabecera de puente de Tolmino fracasaron ante nuestro fuego.

"Durante la noche fué iniciado un intenso fuego de artillería contra la pendiente septentrional del monte San Michele, a la vez que los italianos atacaban la cumbre. Fueron rechazados.

"Las tentativas del enemigo para atacar en el sector de San Martino fracasaron."

OPERACIONES MILITARES

NUEVA YORK, diciembre 1.°—Comunican de Berlín, vía Sayville, que la oficina de informaciones para ultramar dice que las pérdidas italianas en el Isonzo son enormes y que, aparentemente las fuerzas peninsulares están resueltas a apoderarse de Gorizia sin reparar en los inmensos sacrificios que les costará.

En opinión general, la batalla ha llegado a su período más álgido y los austro-húngaros mantienen firmemente sus posiciones.

A pesar de ser algunas de estas destruídas durante el día por los continuos bombardeos, por la noche los austriacos las reparan aún bajo el fuego de la artillería enemiga y de los continuos ataques de la infantería.

UNA ODA DE D'ANNUNZIO

ROMA, diciembre 1.° — Gabriel D'Annunzio ha terminado su nueva oda titulada "La plegaria para los muertos en el mar", que dedicará a la ciudad de Génova.

Dicha plegaria será declamada por la actriz Vitalini, el 10 del corriente, en el teatro Carlo Felice, de la misma ciudad, con motivo de la conmemoración de Balilla.

BAJAS ITALIANAS

ROMA, diciembre 1.°—Se anuncia oficialmente el fallecimiento, ocurrido en el frente, de los siguientes oficiales:

Mayor de infantería Antenore Fumelli-Monti, de Ancona; capitanes, Arturo Lang, de Génova, Mario Comune, de 25 años de edad, de Pesaro, Domingo Savasta, de Catania; subtenientes, Rafael Montanella, barón Francisco Manfredoni, Diletto Fisanti de Catania, Manlio Bortolini, Giuliano.

ROMA, diciembre 1°—A la lista anteriormente comunicada se agregan los nombres siguientes:

Mayor Dante Foruccio Greschi, subtenientes, Julio Braccioni, Ernesto Mazzella, ambos de Catanzaro; Luis Vischia, de Perusa, Esteban Ricci de Castelnuovo di Garfagnana, Ulderico Pedroni-Cacciola, de Reggio Emilia.

ROMA, diciembre 1°—Telegrafian de Florencia que la dirección de "Il Nuovo Giornale" ha sido notificada de la muerte ocurrida en el campo de batalla, de su redactor, abogado César Borghi, subteniente de infantería.

EN LA CAMARA DE DIPUTADOS

ROMA, diciembre 1.° — Nótase una gran espectativa para la sesión que la Cámara de Diputados celebrará esta tarde.

Con los trenes de esta mañana, llegaron muchos otros diputados, entre ellos Enrique Ferri, Agnelli, Schanzer, Pietriboni, Nofri, Gamberotta, Morelli Gualtierotti, De Andreis, Rampoldi, Pavia, Masini, Schiavon, Cabrini, Del Balzo Credaro y muchos otros.

Los socialistas oficiales se reunieron nuevamente esta mañana. Es probable que durante la discusión que indudablemente provocará las declaraciones del diputado Treves, hable también Turati.

Desde las 11 de la mañana, el público se aglomera en los alrededores de Montecitorio, a la espera que se abran las tribunas populares.

El acceso a las mismas tribunas ha sido severamente reglamentado.

ROMA, diciembre 1° — El presidente de la Cámara, después de una conferencia que tuvo con el jefe del gobierno, reunió la mesa presidencial. La entrevista duró media hora, resolviéndose habilitar otra de las tribunas, en la cual tendrá acceso el público.

Los periodistas parlamentarios ofrecieron un almuerzo a los colegas franceses e ingleses.

ROMA, diciembre 1.° — Dicen los diarios que en la sesión de hoy no se producirá ningún debate.

Los diputados militares continúan recibiendo entusiastas demostraciones en los pasillos de Montecitorio.

El presidente Marcora no permitió que la policía adoptara medidas precaucionales en el recinto de la Cámara, pues está plenamente confiado en el patriotismo y en la serenidad del pueblo.

ROMA, diciembre 1.° — El público estacionado en las inmediaciones de Montecitorio aplaude a los diputados a su llegada.

Afírmase que la Cámara permanecerá abierta pocos días, lo estrictamente necesario para cumplir con los preceptos constitucionales.

ROMA, diciembre 1.° — La sesión de la Cámara se inició a la hora de costumbre, en medio de una espectación indescriptible.

Después de los preliminares acostumbrados, hizo uso de la palabra el ministro de Relaciones Exteriores, Sonnino, quien recordó la declaración de la guerra a Austria y Turquía, y las razones que la motivaron.

Expuso que a pesar de los esfuerzos de Italia de pleno acuerdo con los aliados, que tenían por objeto la unión de los Estados balkánicos, Bulgaria desdeñó los ventajosos ofrecimientos de la Cuádruple y dirigió sus armas contra Serbia.

Entonces, cuando se vió que este pequeño y bravo pueblo era atacado por grandes preparativos bélicos austro-alemanes, entonces el camino de Italia estaba claramente trazado.

Declaramos la guerra a Bulgaria con los aliados, con los cuales hemos procedido constantemente unidos en las tentativas de conciliación.

"Todo el mundo conoce el eficaz concurso que el ejército italiano prestó a la causa común. Desde el principio de la guerra el enemigo sintió los efectos de nuestra formidable presión, que permitió, en el mes de septiembre, la victoriosa contraofensiva de los rusos en Galitzia.

"Ofrecimos un público y solemne testimonio de nuestra solidaridad con los aliados mediante la declaración común de las cinco potencias, renovando la declaración franco-rusa-inglesa del 2 de septiembre de 1914, a la cual se adhirió el Japón.

"El acto formal de nuestra adhesión fué firmado en Londres y constituye un testimonio que debe descansar a todo hombre.

"Después de la contestación de Grecia a las potencias esperamos reanudar con la misma nación las relaciones de confianza que permitirán resolver las cuestiones que interesan a la seguridad y la libertad de los movimientos de los aliados en Salónica."

M. COCHIN EN LA CONSULTA

ROMA, diciembre 1°—M. Cochin estuvo esta mañana en la Consulta.

Los diarios, al dar la noticia de esta primera visita oficial del ministro francés, dicen que en la entrevista con Sonnino, los dos personajes no hablaron de política, pues el segundo debía asistir a una reunión de ministros y luego con los mismos trasladarse a la Cámara.

M. Cochin, con el secretario de la embajada de Francia, recorrió, antes de regresar al hotel, los puntos principales de la metrópoli.

ROMA, diciembre 1.° — M. Cochin fué esta mañana interrogado por un reporter de "Il Messaggero", que relata la entrevista en los términos siguientes:

"Encontré al ministro francés mientras se disponía a salir de la embajada para dirigirse a la Consulta, donde era esperado por el ministro Sonnino.

"A pesar de lo inoportuno del momento, el ministro Cochin me atendió amablemente, diciéndome únicamente que la entrevista debía ser rápida, pues tenía los minutos contados.

"La entrevista fué por demás rapidísima, y se efectuó cerca del automóvil que lo esperaba.

"He aquí las contestaciones taquigráficas del ministro francés:

"Durante mi permanencia en Atenas el rey Constantino me aseguró por su honor de rey y de gentilhombre, que Grecia no dará un solo paso hostil a la causa de los aliados. La nota de la cuádruple fué aceptada por el gobierno de Grecia, en el sentido de que los aliados no pueden someterse a las reglas ordinarias dictadas en la conferencia de La Haya. Nos fué, por consiguiente, reconocido el derecho de atravesar las fronteras.

"Obtenido el reconocimiento de este fundamental principio, la misión diplomática de la cuádruple podía considerarse terminada. Las negociaciones, a raíz de la segunda nota, entraron en la faz militar, cuya solución depende de los estados mayores.

"Refiriéndose a su viaje a Italia, el ministro Cochin me declaró que tenía únicamente por objeto abrazar a su hijo Juan, oficial de la armada francesa que desempeña el mando de la torpedera "Papine", y que actualmente se encuentra bajo las órdenes del duque de los Abruzos.

"Mi hijo Juan, agregó M. Cochin, fué recientemente condecorado con la cruz mauriciana por su actitud y comportamiento en una acción de guerra, durante la cual el buque al mando de mi hijo, hundió a una torpedera austriaca.

"En Italia, no debo ni puedo desempeñar misión política alguna. Estoy aquí, de simple turista, encantado de vuestro país, de vuestras cortesías y, sobre todo, grandemente entusiasmado de vuestro entusiasmo".

IMPORTACION DE MERCADERIAS AUSTRIACAS

ROMA, diciembre 1.° — Los diarios proporcionan al público los primeros detalles de un hecho que provoca una infinidad de comentarios, por la naturales de los sucesos y por las personas que en los mismos actuaron.

Las autoridades competentes, debido a denuncias concretas, comprobaron la existencia de una especie de sociedad comercial, que a pesar de los decretos en vigor, importaba determinadas mercaderías de procedencia austriaca.

Dicen también que desde anteayer se encuentran detenidas varias personas.

Estas en sus declaraciones, habrían denunciado la complicidad de un conocido senador, cuyo nombre es mantenido en la más absoluta reserva.

LOS TELEGRAMAS DEFERIDOS

BERNA, diciembre 1.°—El gobierno italiano comunicó a la oficina internacional de correos y telégrafos, que a partir de hoy admitirá telegramas deferidos, en lenguaje claro, de y para Italia.

PARIS, diciembre [illegible]
Renta francesa, 64 1/2.
Descuento oficial, 5 o/o.

BERLIN, diciembre 1°—
Descuento oficial 5 o/o

NUEVA YORK, diciembre 1°—
Empréstito argentino 1909, 92 3/4.

CAMBIOS

PARIS, diciembre 1° —
La libra esterlina, francos 27.42.50.

NUEVA YORK, diciembre 1.°—
La libra esterlina, dollars 4.71.
Idem por cable, id 4.71 3/4.
Idem idem a 90 días, 4.67.
Los 4 marcos, cents 79 3/8.
Idem idem a 90 días, cents 79 1/2.
El dollar sobre París, frs. 5.51.
Idem idem a 90 días, frs. 5.50.
Idem sobre Italia, liras 6.51 1/2.
Idem por cable, id 6.51.
Cambio sobre Holanda, 41 7/8.
Idem por cable, id 43 1/8
Idem sobre Suiza, frs. 5.31 1/2.
Corona austriaca, cts 14.05
Idem escandinava, cts 28.
Peseta española, cts. 18.80.

SANTIAGO DE CHILE, diciembre 1°—
El peso papel cban. 9 1/16
El peso papel sobre 9 3/32.
Oro: 104 1/2.

ASUNCION, diciembre 1°—
Papel argentino 1.749 o/o

MADRID, diciembre 1.°—
Agio del oro, 2.40

LISBOA, diciembre 1°—
Agio del oro, 60

CEREALES

TRIGO

NUEVA YORK, diciembre 1° —
Colorado, amer. diciembre, bushel, cent. 112.

CHICAGO, diciembre 1° —
Colorado, amer. diciembre, bushel, cent 106 1/8.
Id id mayo, id 1.109

WINNIPEG, diciembre 1° —
Trigo colorado americano, diciembre, por quárter, 1.12.7/8

LIVERPOOL, diciembre 1° —
Trigo colorado americano, diciembre y enero, por quárter 32
Trigo Río de la Plata, disp. 100 libras 11 1/4 d

SEMILLA DE LINO

HULL, diciembre 1° —
Lino para diciembre y enero, por quárter de 416 libras, 63.

CALCUTA, diciembre 1°—
Lino entrega diciembre y enero, cada 410 libras, 67/.

DULUTH, diciembre 1.° —
Lino para diciembre, por bushel, cent 200 1/8.
Id para mayo, id id 207.

WINNIPEG, diciembre 1.°—
Lino entrega diciembre por bushel, cent 182 1/2.

MAIZ

CHICAGO, diciembre 1° —
Maíz mixto, para diciembre bushel, cent. 65 1/2.
Id id para mayo, id id 69 5/8.

LIVERPOOL, diciembre 1° —
Maíz Río de la Plata diciembre y enero por quárter, 39 3/4 d
Id id, disp., 100 libras 8/ 2 1/2 d.

AVENA

CHICAGO, diciembre 1.°
Avena para diciembre, por bushel, cent. 43 1/4
Id para mayo, id id 44 1/2

OTROS PRODUCTOS

LONDRES diciembre 1°—
Carne congelada, 1 6 d
Idem idem delant. 3 6 d
Plata en barras, onza 26 15 16
Cobre, cont. tons lbs est 80
Id a 90 días, cont. lbs. est 81 10/.
Idem electrolítico 98
Estaño, cont. en id lbs est 165 5/.
Idem a 90 días, id id 165 10/.
Plomo id 28 17/. 6 d
Cinc, id 29

NUEVA YORK diciembre 1°—
Plata en barras onza, cents 53.
Cobre, libra id 19.
Estaño libra cts 36
Plomo, id id 5.25.

ESPAÑA

EN EL CONGRESO

INTERPELACION AL GOBIERNO

Discurso de Romanones

ACTITUD DEL SEÑOR DATO

LA SESION DE HOY

MADRID, diciembre 1° — Con una crecida asistencia de diputados, y bajo la presidencia del señor González Besada, se reunió ayer el Congreso.

En el banco azul tomaron asiento el presidente del consejo y varios ministros. Las galerías y la barra se hallaban atestadas de público.

Una expectación extraordinaria reinaba en todos los espíritus.

Concedida la palabra al señor Soriano este diputado se refirió al suceso de Almería, donde cuatro energúmenos asaltaron y destrozaron la imprenta de "El Pueblo", hecho que produjo en el vecindario de aquella localidad gran indignación. Agregó el diputado republicano que el hecho revestía extraordinaria gravedad, la que se ponía de manifiesto con la actitud adoptada por aquella población, cuyo comercio ha cerrado sus puertas en señal de protesta.

Contestó a su turno el de la Gobernación, señor Sánchez Guerra, diciendo manifestaba que el gobierno había exigido al gobernador de aquella provincia la detención de los asaltantes, a fin de castigar lo ocurrido y defendió a las autoridades que dijo protegen la propiedad de los ciudadanos. Terminó el señor Sánchez Guerra, por anunciar que el gobierno estaba decidido a hacer justicia en este doloroso asunto.

La mayoría aplaudió con entusiasmo las declaraciones del ministro de la Gobernación.

A continuación usó el ministro de Gracia y Justicia señor Burgos manifestando que el gobierno había combatido ya en juez especial para que interviniera en la instrucción del sumario

El señor Azcárate afirmó que la administración de Justicia de Almería estaba influenciada políticamente

A esta afirmación respondió el señor Burgos que la mayoría de los funcionarios de esa administración había sido trasladados.

El señor Gabriel Maura continuó con su interpelación respecto a los españoles residentes en el extranjero. Manifestó que era necesario que el gobierno tomase serias medidas para proteger sus vidas e intereses.

Contestó el ministro de Estado, quien manifestó que el gobierno había tomado ya en algunos casos medidas extraordinarias en el sentido indicado y defendió a los diplomáticos españoles de América, los que en todas las circunstancias en que fué necesario supieron cumplir con su deber.

El señor Ortega Gasset manifestó que el parlamento debería dedicar preferente atención a las relaciones de España con América y agregó que consideraba justas las quejas de los españoles residentes en el Nuevo Mundo. A continuación hizo un caluroso elogio de tales compatriotas, los que han conseguido formar fuertes organizaciones sociales.

Por último, agregó el referido diputado que era necesario que el gobierno pidiera reparaciones económicas por las vidas de los españoles sacrificados en México.

El conde de Romanones preguntó si el gobierno se proponía ampliar las sesiones de la Cámara de dos horas a fin de apresurar la discusión de los proyectos de reformas militares.

Contestó el presidente de la Cámara, señor González Besada quien afirmó que tal era el propósito del gobierno.

Continuó el conde de Romanones para manifestar que existía el gravísimo peligro de no poder cumplir con el mandato constitucional de tener votados los presupuestos antes de entrar en el año próximo

"Los liberales, agregó, a regañadientes tal temperamento, pero siempre que fuera necesario. El gobierno entraba ante el país una grave responsabilidad si alguna de las minorías hiciera obstrucción e impidiera por causa de querer continuar la discusión de las reformas militares dejaran relegados los presupuestos. En este sentido, terminó toda prórroga de las sesiones resultaría estéril."

A continuación habló el señor Lerroux, quien manifestó que reservaba sus propósitos de que fueran aprobadas las reformas militares proyectadas y agregó que lamentaba profundamente las breves sesiones de obstrucción parlamentaria

El gobierno procede con la prudencia que aconsejan las circunstancias, agregó, y está dispuesto a no dañar los proyectos cuestionados, aún hasta el punto de retirar algunos de las reformas presentadas a la consideración de las Cámaras.

Después de un breve debate, la Cámara resolvió prorrogar las sesiones, en la forma pedida por el gobierno

Terminada esta votación, pronunciaron discursos los jefes de las minorías. El señor Alvarado ofreció toda clase de facilidades; los señores Soriano, Salvatella, Ventiera, Melquíades Alvarez, Senantes, Pablo Iglesias y Lerroux, combatieron con obstinación al gobierno.

Contestó a estos discursos el jefe del gabinete, quien propuso que se celebraran dos sesiones diarias para dedicarlas a los presupuestos y otra a las reformas militares.

El conde de Romanones manifestó a este respecto que la propuesta del presidente del consejo, era un buen deseo, pero que a la sesión a celebrarse a las nueve de la mañana no asistiría ningún diputado

A continuación fueron pronunciados algunos discursos de objeciones, terminados los cuales, la Cámara después de seis horas de sesión continua, se hallaba muy fatigada.

El señor Dato molesto por la forma en que se llevaba el debate, abandonó el banco azul, al par que hizo un gesto de repugnancia y retiró la fórmula de conciliación que presentara, con lo cual las cosas quedaron en el estado en que se hallaban al iniciarse el debate.

Los diputados de la mayoría aplaudieron esta actitud del señor Dato

MADRID, diciembre 1°—La enorme espectativa producida por los últimos acontecimientos políticos se puso de manifiesto hoy en el Congreso con la gran concurrencia de público a las tribunas y a la barra, las que se hallaban atestadas de personas de todas las categorías sociales; muchos de los que no pudieron conseguir allí.

Una crecida cantidad de diputados se hallaba en los escaños, y el presidente del consejo y varios ministros ocuparon el banco azul

El presidente del congreso, señor González Besada, declaró abierta la sesión a la hora de costumbre y, después de formulados algunos ruegos y preguntas, concedió la palabra al señor Iglesias, quien manifestó que era inútil perseguir o reglamentar el juego.

Contestó el ministro de la Gobernación, señor Sánchez Guerra, quien dijo que el gobierno pensaba reglamentarlo y al efecto preparaba el correspondiente proyecto de ley.

El marqués de la Frontera manifestó a continuación que las compañías ferroviarias no cumplen con la ley que les prescribe la desinfección de los vagones que conducen ganado.

Contestó el ministro de Fomento prefer España para declarar que el gobierno hará cumplir estrictamente esta ley

El señor Nougués preguntó al ministro de Estado si se podría conocer la razón de los frecuentes viajes que realiza el ex sultán de Marruecos Muley Hafid

El marqués de Lema contestó que ellos tenían por objeto conocer la península, y que es acogido cordialmente en todas partes.

Los diputados señores Domingo y Alvaro combaten extensamente el artículo primero de las reformas militares, correspondientes a las rebajas de las edades para el escalafón.

El presidente de la Cámara propuso la prorrogación de la sesión, y los diputados republicanos, reformistas y nacionalistas, piden que la votación sea nominal. Queda aprobada la proposición por 135 diputados ministeriales, demócratas y liberales, contra veinticinco.

El señor Domingo comenzó su discurso de franca obstrucción.

SITUACION DE LOS MERCADOS DE CEREALES

NUEVA YORK, diciembre 1° — Los exportadores continúan comprando buenas cantidades de trigo.

Para el maíz disponible la demanda es activa

CHICAGO, diciembre 1° — Tanto la avena como el trigo y el maíz se cotizaron hoy con mercado firme

DULUTH diciembre 1° — El mercado de lino estuvo hoy irregular y las cotizaciones cerraron en baja

SEMENTERAS Y COSECHAS

Informaciones de varios países

LIVERPOOL, diciembre 1° — Hoy se recibieron en ésta las siguientes informaciones referentes a las sementeras y cosechas en varios países:

India: Según las últimas noticias, las condiciones en el Punjab han mejorado. Los tenedores de lino se muestran muy reservados

Australia: Se vende trigo entrega enero a 61 chelines por "quárter". Las perspectivas de la cosecha están altamente mantenidas

Europa: La siembra es generalmente favorable

EN EL STOCK EXCHANGE

LONDRES, diciembre 1° — En este Stock Exchange se operó en baja, excepto en lo que se refiere a las acciones de compañías navieras. En cuanto a las acciones de los ferrocarriles ingleses, no mejoraron sus precios.

MERCADO MONETARIO LONDINENSE

LONDRES, diciembre 1.°—Hoy se tuvo en este mercado monetario abundancia de dinero, debido a que fueron puestas en circulación grandes sumas procedentes de dividendos

Los descuentos y préstamos privados no experimentaron cambios en sus tipos de interés.

EL FERROCARRIL DE ENTRE RIOS

LONDRES, diciembre 1° — Acaba de publicarse el informe anual de la compañía del ferrocarril de Entre Ríos, y se lo puede calificar de desastroso. Las entradas tuvieron una disminución de 172.220 libras esterlinas, y la compañía no pudo hacer frente a ese "déficit" reduciendo los gastos, pues la reducción fué solamente de 6.086 libras esterlinas

Resulta del balance presentado que la compañía tomó prestadas cien mil libras esterlinas para llenar el "déficit"

Las perspectivas para el corriente año son más favorables y aumentaron considerablemente las entradas

VENTAS DE MAIZ ARGENTINO

LONDRES diciembre 1° — Para entrega en diciembre y enero, con destino a Liverpool hoy se vendieron 240 toneladas de maíz argentino al precio de 39 chelines y 6 peniques por "quárter"

BOLSA DE PARIS

PARIS diciembre 1° — Reinó gran actividad en esta Bolsa de Comercio

La renta francesa de 3 por ciento se cotizó a 64 1/2 por ciento

La libra esterlina se cotiza a 27.42.5 francos

MERCADO DE ALGODON

LIVERPOOL, diciembre 1° — Para las entregas de este mes, el algodón se cotizó a 7.31 peniques la libra a 7.38 para diciembre, a 7.35 para enero, y a 7.18 para febrero de 1916

Hoy se vendieron 10.000 pacas de algodón

NUEVA YORK, diciembre 1° — El algodón de entrega en diciembre se vendió a 12.32 centavos oro la libra, para enero de 1916 a 12.43, para marzo, a 12.82, y a 12.93 para mayo.

PRECIOS Y COTIZACIONES

TITULOS Y ACCIONES

LONDRES, diciembre 1° —
Empréstito arg. 4 1/2 o/o, 78 3/4.
Idem idem 1886, 5 o/o, 97 1/2
Obras de Salubridad, 5 o/o 94 1/4.
F. C. Sud ordinarias, 83 5/8
F. C. Oeste, ordinarias, 87
F. C. Argentino, ordin. 84
F. C. B. y al P. ordin. 17 1/8
Central de Córdoba, la deb 69 1/4.
Descuento oficial, 5 o/o
Consolidados británicos 58 3/8
Deuda consolidada uruguaya 66 1/2
British Argentine Meat Co 10/.
Compañía Forestal, 46 9 d.
Compañía Harrods, 18/ 7 1/2 d.

ACTUALIDAD POLITICA

DATO Y EL REY

CONSEJO DE MINISTROS

MADRID, diciembre 1.° — Los diarios, en sus ediciones de hoy, incluso los monárquicos, al comentar la sesión de la Cámara de Diputados de ayer la consideran como sumamente adversa al gobierno.

Según uno de estos diarios, la jornada parlamentaria de ayer pone en evidencia la miseria política reinante en España.

"La inteligencia del presidente del consejo, agrega, es un misterio. La situación se ha agravado extraordinariamente y la opinión se halla cansada de estas luchas bizantinas que hacen perder prestigios a la seriedad del parlamento, que ofrecen un espectáculo de manifiesta decadencia y que producen una confusión enorme".

Estos hechos y los anuncios de algunas minorías según los cuales manifiestan que están dispuestas a acentuar la obstrucción parlamentaria, hacen que el proyecto de las reformas militares del general Echagüe pueda considerarse como fracasado y con ello la caída del gobierno es inevitable.

El rey asistió al teatro de la Zarzuela, donde fué vitoriado por un mitin, mientras se representaba la "Traviata". Don Alfonso abandonó la representación y conferenció detenidamente con el referido ministro.

A última hora se acentuaban los rumores de que la situación del gabinete era sumamente crítica.

Se anuncia que el señor Dato ha convocado a los ministros a un consejo extraordinario.

La expectación pública es grande, pues todo el mundo estima que está por producirse un cambio radical en la política.

MADRID, diciembre 1.°—El presidente del consejo de ministros conferenció hoy con el rey extensamente.

El señor Dato informó al rey sobre el proceso de los debates parlamentarios de las últimas sesiones.

A la salida de palacio, el señor Dato fué rodeado por los periodistas, a quienes desmintió los rumores circulantes sobre la inminencia de la crisis. Agregó que el gobierno prorrogaría diariamente las sesiones del

CORRESPONSALES ESPECIALES, SUCURSALES Y AGENCIAS

análisis de los debates parlamentarios de las sesiones de ayer.

El ministro de Estado, marqués de Lema, leyó algunos telegramas del extranjero, referentes a asuntos comerciales.

A continuación se decidió acordar la libertad condicional de 121 encausados, de acuerdo con las correspondientes disposiciones legales.

Por último, fueron aprobados varios expedientes que estaban terminados.

A continuación, los ministros almorzaron en el palacio de la presidencia del consejo, trasladándose después a las Cámaras.

MADRID, diciembre 1.º—Los resultados de la sesión de hoy del Congreso contribuyeron a aumentar la ya grande confusión que reina en el campo político.

El ministro de Hacienda, señor Bugallal, manifestó que desea que se realice la discusión de los presupuestos. Este ministro deja de asistir algunos días a las sesiones de las Cámaras con el pretexto que se retira a trabajar en el ministerio.

El gobierno niega que existan diferencias entre los ministros.

ECOS DE UN NAUFRAGIO

Sepelio imponente

MADRID, diciembre 1.º — Noticias recibidas de La Coruña, dan nuevos detalles del naufragio de la lancha que produjo la muerte de trece alemanes que perecieron ahogados.

Según estas noticias, trece marineros alemanes de uno de los vapores surtos en aquel puerto desde el principio de la guerra, asistieron ayer a una fiesta realizada en la aldea de Santa Cruz; entre estos marinos se hallaba el oficial Herman Weigel.

Pasadas las 12 de la noche, y para regresar se embarcaron en una lancha dirigida por dos coruñeses, procediéndose en estas circunstancias el naufragio.

La barca "San José", que se hallaba en las proximidades, salvó a cuatro de los tripulantes, incluso los dos coruñeses.

El entierro de los infelices marinos resultó una imponente manifestación de duelo.

EN EL SENADO

MADRID, diciembre 1.º — Bajo la presidencia del señor Sánchez de Toca celebró hoy sesión el Senado, con la asistencia de varios ministros.

Concedida la palabra al señor Polo y Peyrolon, manifestó que el gobernador de Valencia tolera el juego, en una forma escandalosa.

El señor Andrade habló a continuación, para defender al gobernador de aquella provincia.

El ministro de Gracia y Justicia, señor Burgos, agregó que el gobierno excitaría a los jueces a perseguir el juego, en aquella región.

Accidente ferroviario —Varios heridos

MADRID, diciembre 1.º — Anuncian de Salamanca que hoy ocurrió en aquella ciudad un grave accidente ferroviario, del que resultaron algunas víctimas personales.

Un tren compuesto de seis vagones descarrió en un terraplén, a consecuencia de lo cual quedaron completamente destrozados los vagones.

Seis pasajeros resultaron heridos de gravedad y otros levemente.

ESTADOS UNIDOS

LA EXPOSICION DE SAN FRANCISCO

Mensaje de clausura

WASHINGTON, diciembre 1º — Se dió a la publicidad en San Francisco el mensaje que el presidente Wilson dirigirá el 4 del corriente mes a mediodía al comité de la exposición de San Francisco, con motivo de la clausura de la misma. El mensaje dice como sigue:

"La exposición de Panamá en el Pacífico, que tuvo tanto éxito desde que se proyectó hasta que se realizó, dió una prueba evidente del genio artístico y del buen gusto del pueblo norteamericano.

"La exposición dió una prueba poco común del desarrollo de las artes de la paz, las que, por sus causas iniciales y su objetivo, reflejan el espíritu nuevo que une el Oriente y el Occidente y hacen que el mundo entero participe en la labor común por el progreso de la humanidad."

PARIS, diciembre 1º—El ministro del Comercio, M. Clementel, telegrafió a Mr. Moore, presidente de la exposición de San Francisco, para darle las gracias por el interés que demostró por la sección francesa.

LA EXPLOSION EN WILMINGTON

Treinta y un muertos

WASHINGTON, diciembre 1.º — El departamento de justicia envió un delegado a Wilmington, para averiguar el origen de la terrible explosión en la fábrica de pólvora de Dupont.

Se sabe que el número de los muertos fué de treinta y uno.

LA CONFERENCIA FINANCIERA INTERNACIONAL

Reunión preparatoria

WASHINGTON, diciembre 1º — En el despacho del secretario del Tesoro, Mr. Mc. Adoo, se reunieron hoy los delegados de los Estados Unidos, que forman la alta comisión internacional creada por la conferencia financiera americana, para la uniformidad de las leyes comerciales. Fué esta una reunión preparatoria para concertar el programa de la delegación que asistirá al congreso de Buenos Aires.

Asistieron a la reunión el doctor Passett-Moore, Gare, John Fahey, senador Fletcher, Samuel Untermeyer y otros.

Permiso a las tropas mexicanas

WASHINGTON, diciembre 1.º—Comunican de Nogales, Arizona, que el general Obregón fué autorizado para pasar por el territorio de los Estados Unidos con cinco mil hombres de tropa, para operar contra Villa.

WASHINGTON, diciembre 1.º — Un telegrama de Nogales anuncia que el general villista Urbalejo, capituló en Corbo con cuatrocientos soldados.

Embarques de trigo en Port Arthur

NUEVA YORK, diciembre 1.º—Comunican de Port Arthur, Ontario, que después de un período de inactividad, se reanudaron los embarques de granos, alcanzando ayer a siete millones de bushels con destino al Este. Se anuncia que se cargarán diariamente de dos a tres millones de bushels.

Las compañías petroleras en México

NUEVA YORK, diciembre 1.º — Anuncian de Laredo que el presidente Carranza expidió un decreto exigiendo a las compañías petroleras que rindan cuenta de la venta y emisión de acciones falsas o no autorizadas de esas sociedades.

Las ferias de San Antonio

NUEVA YORK, diciembre 1.º—Se han iniciado los trabajos para celebrar en 1918 el segundo centenario de las ferias de San Antonio. Asistirán cuatrocientos delegados de diversos puntos de la Unión y se intentará obtener un subsidio de un millón de dólares para contribuir a los gastos de esa celebración.

FRANCIA

FUNERALES DE M. SARRIEN

PARIS, diciembre 1.º—Se efectuaron los funerales de M. Sarrien, y la ceremonia revistió el carácter de una gran manifestación de duelo.

El féretro estaba cubierto de coronas y en el séquito figuraban los ministros Viviani, Combes y Meline, el presidente del Senado, M. Dubost, y el de la Cámara de Diputados, M. Deschanel, M. Bourgeois, M. Painlevé, el prefecto del departamento del Sena, M. Delanney, y el prefecto de policía, M. Laurent, delegaciones de ambas Cámaras y otros personajes. El presidente Poincaré se hizo representar en la ceremonia.

Hizo uso de la palabra M. Viviani, quien recordó los servicios prestados al país por el extinto.

Los restos fueron trasladados a Bourbon-Lancy, pueblo natal de M. Sarrien.

DESCUBRIMIENTO DE UN NUEVO ESPECIFICO

PARIS, diciembre 1.º—En la sesión celebrada por la Academia de Ciencias, el doctor Laveran anunció que M. Danysz, perteneciente al Instituto Pasteur, descubrió un nuevo específico contra la avariosis.

Se trata de un compuesto de arsenobenzol antimoniado y de bromuro de plata, llamado M. 102., más activo y menos peligroso que el 606.

Fué aplicado a 550 enfermos que no manifestaron ninguna reacción desfavorable y hasta los anemiados acusaron una rápida mejoría.

Fallecimiento de un almirante

PARIS, diciembre 1.º—Se anuncia que falleció el vicealmirante Pephad que desempeñó importantes comandos navales.

El premio Goncourt

PARIS, diciembre 1.º—La Academia Goncourt acordó el premio del mismo nombre a M. René Benjamín, autor de una novela militar, titulada "Gaspard".

Defraudadores detenidos

PARIS, diciembre 1.º — Fueron arrestados en esta capital, los financistas belgas, Devries, Boulanger y Samuel, acusados de defraudaciones sometidas por medio de billetes del Banco de Bélgica.

ITALIA

LOS RESTOS DE CAPUANA

Manifestación de duelo

ROMA, diciembre 1.º—Telegrafian de Catania que el sepelio de los restos de Luis Capuana resultó imponentísimo.

Una inmensa muchedumbre formaba parte de la columna que se dirigió, desde la casa mortuoria hasta el cementerio.

Todas las casas de comercio cerraron sus puertas, asociándose al duelo de la población.

Hablaron, en el momento del sepelio, el prefecto de la provincia, en nombre del ministro de Instrucción Pública; el alcalde, por el pueblo de Catania, y el doctor Semili, por encargo de la municipalidad de Mineo, pueblo de nacimiento de Capuana.

La municipalidad de Mineo resolvió poner el nombre de Luis Capuana a una de las calles de la localidad.

Choque de trenes — Varios heridos

ROMA, diciembre 1.º — Telegrafian de Brescia que cerca de Rovato se produjo en las primeras horas de esta mañana un choque entre un tren rápido y otro de carga.

Quince personas resultaron heridas.

Según ulteriores informaciones de Milán, proporcionadas por "Il Corriere della Sera", en el tren rápido viajaba el príncipe Luis Napoleón, que resultó levemente herido.

Explosión de una bomba — Cuatro muertos y un herido grave

ROMA, diciembre 1.º — Comunican de Pordenone que algunos muchachos encontraron en los alrededores de la ciudad una bomba, e intentaron abrirla.

La bomba hizo explosión.

De los muchachos que formaban el grupo, cuatro fallecieron al instante y otro resultó con heridas que se consideran mortales.

Accidente de tranvía — Vendedora muerta

ROMA, diciembre 1.º — Comunican de Nápoles que esta mañana en la barranca de Santa Ana, ocurrió otro grave accidente de tranvía.

Uno de los tranvías que prestan servicio en aquella línea, deslizándose sobre los rieles, emprendió una rapidísima carrera.

En uno de los recodos de la línea el coche se volcó, derrumbando a un quiosco para la venta de diarios.

La vendedora Angela Delia falleció a los pocos minutos de haber sido sacada de entre los escombros.

Otras dos personas resultaron heridas de gravedad.

El cardenal Cabriere

ROMA, diciembre 1.º — Se encuentra desde ayer en esta capital el cardenal francés Cabriere.

Esta tarde el prelado fué recibido por el cardenal secretario de Estado.

PORTUGAL

EL NUEVO GABINETE

Juramento de los ministros

LISBOA, diciembre 1.º—Ayer por la tarde los nuevos ministros, después del juramento o promesa del fiel desempeño de sus cargos, tomaron posesión de sus respectivas carteras.

El parlamento se reunirá mañana.

JAPON

APERTURA DEL PARLAMENTO

NUEVA YORK, diciembre 1º—Comunican de Tokío que se realizó en esa capital, con la solemnidad de estilo, la apertura del parlamento.

El emperador conmemorando su coronación nombró once barones.

INGLATERRA

Naufragio de una goleta

LONDRES, diciembre 1.º — Anuncian de Stornoway, islas Hebridas, que entró a esa caleta el vapor noruego "Hércules" y desembarcó seis tripulantes y once pasajeros de la goleta "Swallow" que naufragó durante la travesía entre Labrador y Terranova.

SUIZA

El ex jedive operado

LONDRES, diciembre 1.º — Comunican de Ginebra que el ex jedive de Egipto, Abbas II, fué operado en la lengua y su estado es satisfactorio.

CHINA

Matrimonio del ex emperador

LONDRES, diciembre 1.º — Comunican de Shanghai que el ex emperador de China contrajo compromiso matrimonial con la hija del presidente Yuan-Shi-Kai.

TELEGRAMAS PUBLICADOS EN LA SEGUNDA EDICION DE AYER

COMUNICADO RUSO

LONDRES, diciembre 1.º — Anuncian de Petrogrado que se publicó anoche en esa capital, el siguiente comunicado oficial:

"En la región de Riga, hubo ayer varias acciones de artillería, ventajosas para los rusos en varios puntos.

"En la región del Sudoeste de Pinsk el domingo, por la noche, el enemigo atacó nuestras posiciones en la aldea de Kornura, pero el ataque cesó ayer a mediodía y no fué reanudado.

"El viernes por la noche, en la orilla izquierda del río Styr, una de nuestras patrullas atacó a un destacamento enemigo, al Oeste de la aldea de Koziinitchi y después de una carga a la bayoneta, fueron muertos la mayor parte de los austriacos. Tres oficiales y 85 soldados fueron tomados prisioneros. Nuestras pérdidas se redujeron a 4 muertos y 10 heridos.

"En el frente desde el golfo de Riga, hasta la frontera rumana, prevaleció la calma".

COMUNICADO ITALIANO

ROMA, diciembre 1.ºEl ministerio de Guerra comunica a la prensa las siguientes informaciones oficiales.

"Nuestras tropas rechazaron los ataques que el enemigo acentuó contra nuestras posiciones en el Mrzli y en el Vodil.

"Cerca de Gorizia hicimos nuevos avances.

"En los alrededores de San Martino del Carso, tras violentas luchas, ocupamos diversas trincheras, donde hicimos muchos prisioneros".

EN EL REICHSTAG

NUEVA YORK, diciembre 1º — Anuncian de Berlín, vía Sayville, que en la apertura del Reichstag, el presidente doctor Kaempf pronunció un discurso patriótico que fué recibido con grandes aplausos.

Dijo el doctor Kaempf:

"Mientras en el Oeste las tentativas del enemigo con grandes fuerzas para romper nuestras líneas fracasaron, mientras en el Este los alemanes y austro-húngaros mantienen una muralla de hierro, después de haberse batido heroicamente y ganado grandes batallas; mientras en el Isonzo los italianos, por la fuerza de las armas tratan de obtener una pequeña parte de lo que antes de la guerra pudieran obtener de Austria sin llegar a las armas, en los Balkanes los hechos de armas realizados y los acontecimientos ocurridos, tanto en el concepto diplomático como en el militar, han significado éxitos sin precedentes para nuestro país y para nuestros aliados austro-húngaros y búlgaros.

"Ello nos ha permitido vengar el asesinato de Sarajevo y poner fin para siempre a las intrigas de Serbia, que tan perjudiciales fueron para la paz europea.

"La estrecha unión de nuestros ejércitos con el del rey de Bulgaria y con el pueblo búlgaro ha contribuído a coronar nuestra victoria.

"Saludamos a los vencedores desde el fondo de nuestras almas. El ejército serbio ha sido completamente derrotado, el ejército turco ha reconquistado su antigua reputación con el fracaso de los aliados en los Dardanelos.

"La orgullosa Inglaterra se siente confundida con su pretendida supremacía y todos nuestros enemigos reconocen que somos invencibles en el campo de batalla y es por esto que tratan de alentar sus esperanzas de que se nos puede vencer económicamente y por el hambre.

"También en esto se han engañado; nuestra potencia económica ha causado estupor y han debido reconocer, por el éxito de nuestros empréstitos que también esas esperanzas resultan fallidas.

"Tenemos trigo para el pan y abundancia de patatas lo que constituye el primer alimento de nuestro pueblo.

"Tal vez existe escasez en otras cosas, lo que es indiscutible, pero todo ello será previsto por la organización lo que permite que mantengamos la invariable confianza y la firme determinación de contemplar con serenidad el porvenir".

EN EL CAUCASO

LONDRES, diciembre 1º — Anuncian de Petrogrado que se publicó anoche en esa capital el siguiente comunicado oficial:

"En la región del Cáucaso los turcos emprendieron varias tentativas de avance, pero todas fueron contenidas.

"En el frente, desde la confluencia del Choruk hasta la región de Korosan, hubo escaramuzas entre las partidas exploradoras.

"En los montes, en la región de Kalik y Ghiedouk, al Este del río Eufrates, los turcos reanudaron la ofensiva en dirección de la aldea de Mullabekir, pero fueron rechazados.

"En el resto del frente no hubo cambios".

EN LOS BALKANES

LONDRES, diciembre 1º — El "Daily Chronicle" publicó un telegrama de Atenas, en que se anuncia que el general serbio Vassitch, comandante de la plaza de Monastir, con la orden de evitar el derramamiento de sangre, entregó la ciudad a los búlgaros y se retiró con sus fuerzas intactas para reunirse con las demás fuerzas serbias en Montenegro.

EL EX MINISTRO CHURCHILL

LONDRES, diciembre 1.º—El "Daily Express", dice que el ex ministro Churchill, actualmente en las trincheras, apenas haya adquirido alguna experiencia en el servicio, será, como el coronel Seely, ascendido a general de brigada.

LOS RUMORES DE PAZ

LONDRES, noviembre 1.º — Según comunicaciones recibidas de Roma, se dice que el káiser fué a Viena para hacer desistir al emperador Francisco José, cansado de la guerra que arruina a Austria, de hacer la paz por separado con Rusia.

El corresponsal que trasmite esta noticia dice que el Papa y el rey de España están listos para servir de mediadores. El káiser, al saber esto, envió al cardenal Hartmann, arzobispo de Colonia, a Roma, a protestar ante el Papa.

Se cree que la visita del kaiser a Viena sólo podrá aplazar esa aspiración austriaca que todo el pueblo abriga, excepto las clases militares, y que se ha llegado a manifestar hasta en forma hostil a la dinastía de los Hapsburgo.

CHILE

SESION DEL SENADO

Explicaciones ministeriales

SANTIAGO DE CHILE, diciembre 1º—En la sesión que celebró el Senado se dió cuenta del informe de la comisión respectiva, sobre la vacancia de la senaduría por Concepción, que ocupaba el presidente electo de la República, señor Sanfuentes.

El señor Valdés Vergara refutó la aseveración del ministro de Hacienda de que en la rebaja de los impuestos al azúcar guarda proporción la refinada con la no refinada. Demostró la pérdida considerable que hay con ella para la renta fiscal y los perjuicios que causa al país, con beneficio exclusivo para las refinerías.

El ministro de Hacienda dijo que el nombramiento del señor Moreno para visitador de aduanas, es de carácter administrativo, ha sido propuesto por la dirección de contabilidad, y el presidente lo ha encargado de manifestar que le merece confianza.

Se trata de una cuestión privativa del Poder Ejecutivo.

Dió explicaciones sobre el decreto respecto del azúcar, declarando que se ha mantenido la proporción entre la refinada y la sin refinar.

En cuanto al decreto de auxilio a las oficinas salitreras nuevas, se ha dictado por recomendación de la comisión especial.

El señor Valdés insistió en todos los puntos observados respecto del azúcar.

El asunto del descuento de los sueldos a los empleados, quedó pendiente en el artículo segundo.

Se votará en la sesión próxima una indicación del señor Alessandri, de postergar la discusión.

Se aprobó una autorización a la municipalidad de Santiago, para hacer un empréstito hasta seis millones de pesos.

LOS VIAJES TRASANDINOS

SANTIAGO DE CHILE diciembre 1.º — En su editorial el diario "Las Ultimas Noticias" se ocupa de la mala impresión que reciben los pasajeros del ferrocarril Trasandino al llegar a Los Andes, pues además de las molestias naturales del viaje, tienen las que ocasiona la fiscalización en aquella primera ciudad chilena.

Recomienda que se tomen medidas para comodidad de los viajeros.

—En la Cámara de Diputados, por falta de número no hubo sesión.

—"Las Ultimas Noticias", en su sección telegráfica, reproduce el editorial de ese diario sobre el apresamiento del vapor "Mitre".

—En el estado mayor general dió una conferencia sobre Tacna y Arica, desde el punto de vista militar, el coronel Guillermo Chaparro.

La segunda parte la dará mañana.

LA CRISIS MINISTERIAL

SANTIAGO DE CHILE, diciembre 1.º — Los ministros reiteraron sus renuncias al presidente, pero el señor Ramos Lueo les pidió que continuaran atendiendo sus carteras.

En esta forma se considera terminada la crisis.

RELACIONES CON EL PERU

SANTIAGO DE CHILE, diciembre 1.º — El profesor peruano de derecho internacional doctor Aníbal Maurtúa llegará mañana a Santiago.

A pesar de que ha declarado en Valparaíso que no tenía ninguna misión de su gobierno, puedo adelantar que iniciará negociaciones para reanudar las relaciones diplomáticas entre Chile y el Perú.

DEFRAUDACION BANCARIA

SANTIAGO DE CHILE, diciembre 1.º — Denunció el Banco Anglo Sud Americano que un empleado encargado de la secretaría lo defraudó en una suma superior a 10.000 pesos. Al ser preso intentó suicidarse.

—En el teatro Santiago la compañía de Pablo Podestá obtuvo un gran éxito con la obra "Mozo de Suerte", del doctor Belisario Roldán.

Los diarios publican extensas críticas elogiando al autor y a los artistas.

LOS TRATADOS INTERNACIONALES

SANTIAGO DE CHILE, diciembre 1.º — En su editorial "El Diario Ilustrado" felicita al Senado, haciendo notar el éxito del canciller señor Lira por la aprobación de varios tratados internacionales.

Dice que es muy halagador para Chile el afianzar la amistad con la república de China, muy honroso para sus tradiciones el adherirse a la magnífica idea pacifista del ex ministro norteamericano Bryan, ligándose al Uruguay con nuevos vínculos, pero es grande y trascendental y da una prueba más de serenidad política, al poner bajo el noble recurso del arbitraje la última dificultad fronteriza con la Argentina, previniendo por ese mismo sistema las que en el futuro pudieran suscitarse.

EL NAUFRAGIO DEL VAPOR "PONIZZIA"

VALPARAISO, diciembre 1.º—En el escampavía "Cóndor", llegaron hoy los náufragos del vapor nacional "Ponizzia".

Dicen que la catástrofe se debió al temporal y que las mercaderías se salvaron en su casi totalidad. Consistían en durmientes de madera.

Hoy, la compañía constructora del puerto lanzará una draga que se empleará para rellenar los terrenos colindantes al muelle del carbón, con arena extraída de sus costados.

A la inauguración asistieron las autoridades y periodistas.

Asuntos del Plata

SANTIAGO DE CHILE, diciembre 1.º — Los diarios publican largas informaciones telegráficas sobre el apresamiento del vapor "Presidente Mitre", sin dar opinión.

—En el próximo tren de combinación se dirigirá a Buenos Aires el cónsul de Chile en la colonia 18 de Octubre, señor Eduardo García Guerrero.

—El gobierno del Uruguay ha propuesto a Chile someter a informe de una comisión especial internacional los asuntos que en el futuro se susciten entre ambas naciones y a los que no se hayan podido dar solución por la diplomacia.

Huésped peruano — Exportación de fréjoles — Los diplomáticos en Europa.

SANTIAGO DE CHILE, diciembre 1º—Los diarios al anunciar la llegada a Valparaíso del profesor peruano de derecho, doctor Aníbal Maúrtua, lo saludan en forma cordial y publican su conversación con un redactor de "La Unión".

—Desde hoy ha entrado en vigor el decreto que autoriza la exportación de fréjoles por los puertos de la república.

—En la fecha regresa al Japón el señor Morimoto, director de la exposición japonesa, que tuvo éxito financiero como gran bazar.

—El señor Agustín Edwards ha enviado su renuncia de ministro plenipotenciario de Chile en Inglaterra, seguramente para dejar en plena libertad al nuevo presidente de elegir personal de su confianza. Se cree que el señor Sanfuentes no aceptará la renuncia.

—Telegramas de Roma anuncian que ha sido operado con felicidad en esa capital el ministro de Chile ante el Vaticano, señor Rafael Errázuriz.

Las tarifas de tranvías

VALPARAISO, diciembre 1º — La empresa de tranvías aumentó hoy la tarifa de pasajes al doble, en virtud del certificado del Banco de Chile, que dice que el promedio del cambio durante el mes de noviembre, fué de 9 peniques.

El alcalde impedirá el alza, alegando que el promedio fué superior en un sesenta y cuatro avos, a 9 peniques.

PERU

MANIOBRAS MILITARES

LIMA, diciembre 1.º — Se efectuaron las maniobras del ejército.

Después desfilaron por la ciudad 2.000 hombres.

El presidente doctor Pardo desde los balcones del palacio, con el ministro de Guerra y otros personajes presenciaron el desfile.

La concurrencia los saludó con aplausos.

Mañana visitará el campo de maniobras el ministro de Gobierno.

También en la presente semana el presidente Pardo lo visitará.

BOLIVIA

CAMBIOS MINISTERIALES

LA PAZ, diciembre 1.º—En vista de que el señor Plácido Sánchez retiró su renuncia del cargo de ministro de justicia, el presidente Montes la aceptó.

Con este motivo se asegura que renunciarán también los ministros de Hacienda y de Guerra.

Se indica para reemplazarlos a los diputados señores Alfano Aparicio y Luis Tejada y al prefecto señor Cuesto Vidaurre, respectivamente.

—"El Tiempo" trascribe el artículo de ese diario titulado "Hipótesis brasileño-boliviana".

—Llegó el plenipotenciario francés M. Henry Prascasoc.

Próximamente presentará sus credenciales.

BRASIL

EL MINISTRO ARGENTINO EN WASHINGTON

Política americana

RIO DE JANEIRO, diciembre 1º — El ministro argentino en los Estados Unidos, doctor Rómulo S. Naón, visitó al presidente, con quien conversó amistosamente.

A los periodistas les dijo que el pueblo argentino es amigo del Brasil y de Chile, y que el recibió con entusiasmo la noticia de haberse firmado el tratado llamado del A. B. C., que pone en evidencia el sentimiento de panamericanismo existente.

La conferencia de Niágara Falls, dice que ha sido un suceso, pero que le es imposible referir la parte secreta.

Manifestó que es amigo íntimo del ministro del Brasil en Washington, doctor Domicio da Gama, y que piensa pasar dos meses en Río de Janeiro después que se presente al gobierno argentino.

El doctor Naón ofreció un banquete al ministro de Relaciones Exteriores señor Müller, a los miembros de las comisiones de diplomacia del Senado y de la Cámara de Diputados, al ministro argentino doctor Ayarragaray y al senador Azeredo y al diputado Miguel Calmon.

Se pronunciaron brindis cordiales.

El vapor "Vauban" seguirá viaje mañana por la tarde a Buenos Aires, conduciendo al doctor Naón.

LAS ACUSACIONES CONTRA LEGISLADORES

RIO DE JANEIRO, diciembre 1.º—El doctor Alcindo Guanabara renunció el cargo de miembro de las comisiones del Senado debido a las acusaciones que le hizo el diputado Mauricio Lacerda, de que recibía dinero por sus dictámenes.

El Senado rechazó la renuncia.

—La Cámara de Diputados acordó telegrafiar su agradecimiento al parlamento del Uruguay por haber votado 8.000 pesos para socorrer a las víctimas de la sequía en Ceará.

ARMAMENTO INSERVIBLE

RIO DE JANEIRO, diciembre 1º —La comisión investigadora comprobó que el 45 por ciento del armamento de la brigada policial es de un valor casi nulo.

—Llegó el señor Vicente Carnio, cónsul del Uruguay en Río Grande.

—Siguieron viaje a los Estados Unidos en el vapor "Vestris", los señores Vital Brasil, Antonio Olyntho, Rodrigo Octavio, Araujo Jorge Betim Paesleme, Leonio Cardoso, Mendez Moraes (hijo) y Simoens Silva, representantes del Brasil en el congreso panamericano.

La delegación del Uruguay fué obsequiada a bordo.

—Falleció la adivina Zizinha, considerada como una rival de Madame Thebes.

PARAGUAY

EXPORTACION DE GANADO A LA ARGENTINA

Aumento del impuesto

ASUNCION, diciembre 1.º — "El Diario" dice que ha recogido en los corrillos del Congreso la información de que varios representantes abrigan el propósito de auspiciar un proyecto de aumento del impuesto sobre el ganado que se exporta.

Aún cuando la idea no haya sido expuesta formalmente, dice que considera oportuno desde ahora manifestar su conformidad con ella, fundándose en motivos de índole diversa.

El ganado dice que se ha exportado desde hace algún tiempo en proporciones considerables, y esto ha aumentado el precio, en forma muy preciable y con tendencias a mantenerse o quizá a aumentar su valor a consecuencia de los sucesos mundiales. Lógico es, pues, que una parte ínfima, cuando menos, de ese acrecentamiento, vaya a las arcas del Estado, más necesitado que nadie de recursos.

El aumento que se proyecta es de 60 centavos a un peso oro por cabeza.

Refiere que un establecimiento ganadero ha solicitado en estos días de la empresa del F. C. C. del Paraguay seiscientos vagones para la conducción de ganado, lo que significa que va a enviar a la Argentina doce mil cabezas.

En presencia de estos hechos, aconseja que se lleve adelante la idea a que hacemos referencia.

EL TEMPLO DE MISIONES

Robo de cuadros antiguos

ASUNCION, diciembre 1.º — Se denuncia que del templo de San Ignacio en Misiones, han sido sustraídos unos cuadros pintados cuando estaban allí los jesuítas.

Se sospecha que sean agentes de un museo extranjero los que perpetraron el delito.

No es la primera vez que ocurren robos de aquellas valiosas reliquias, y las autoridades nacionales, el museo o el obispado, deben hacer gestiones tendientes a asegurarlas.

—El senador Fernando Carreras presentó a la Cámara de que forma parte un proyecto de ley sobre reapertura de la Facultad de Medicina, desde el año próximo, como también la creación de veinte becas en el extranjero y la fundación de escuelas primarias.

—El ministro de Hacienda prepara un proyecto de ley sobre reformas a la legislación aduanera, por considerar que la actual no responde con sus procedimientos a las exigencias del comercio, al que pone multitud de trabas.

—Siguen creciendo las aguas del río Paraguay en todo el litoral.

Las lluvias continúan en toda la República, seguidas casi siempre de fuertes tormentas.

REPUBLICA ORIENTAL

LA SALUD DEL PRESIDENTE

MONTEVIDEO, diciembre 1.º — El presidente de la República, cuyo estado de salud no es del todo satisfactorio, desistió de emprender por ahora su anunciado viaje al departamento de Rocha, donde se le preparaba una recepción.

—Se halla enfermo el ministro de Guerra y Marina, señor Joaquín Sánchez.

Se reagravó la enfermedad que aqueja desde hace días al senador Julio María Sosa, director del diario oficial "El Día".

—Comunican de Mercedes que se formula allí una serie de denuncias graves que afectan seriamente a la mayor parte de las oficinas públicas de esa localidad.

El subdependencias de la municipalidad, el correo, aduana y otras reparticiones se levantan, numerosos llaman a los tribunales los hechos.

SANCIONES LEGISLATIVAS

MONTEVIDEO, diciembre 1 — Se encuentra reunida en sesión extraordinaria la Cámara de Diputados y se consideraron las modificaciones introducidas en los impuestos relativos a la contribución inmobiliaria, papel sellado y de giro en toda la República y el proyecto sobre acuñación de plata en que están entendidos los lectores.

En la sesión de esta tarde del Senado se continuó el debate sobre el proyecto referente a los avisos judiciales.

Entró en vigor la nueva ordenanza sobre perros.

Se establece que durante seis meses todo perro que se encuentre solo en las calles será capturado y sacrificado inmediatamente, sin apelación.

La condena condicional

MONTEVIDEO, diciembre 1º —En la sesión que celebró la Cámara de Diputados se continuó el debate sobre el proyecto referente a la condena condicional.

Pocos problemas han merecido del parlamento una atención tan detenida como el que discute actualmente esa rama del cuerpo legislativo.

—Falleció la respetable matrona señora Celina Legrand de Lassere Brasseur, vinculada a una extensa núcleo de las principales familias de esta sociedad.

—Continúa el tiempo tormentoso.

LA RIOJA

Perjuicios de la langosta

CATUNA, diciembre 1.º—Una gran manga de langosta invadió a esta región y causó grandes perjuicios a las sementeras de maíz.

Debido al desove, está estacionándose en distintos puntos.

SANTIAGO DEL ESTERO

Movimiento político — Incorporación de conscriptos—El fallecimiento del doctor Romero — Lluvia.

SANTIAGO DEL ESTERO, diciembre 1.º — Partieron para Catamarca las delegaciones del partido Radical y Demócrata Progresista.

—Regresaron de su excursión por Salavina y Atamisqui los señores doctor Gómez y doctor Abalos. Yolde, Olivera y Díaz, quienes constituyeron comités radicales en dichos puntos.

En Loreto se encontraron con otra delegación compuesta por los señores doctor Corvalán, doctor Pinto Gallo, Basso, Olazola Carol y Paz, la cual constituyó allí un comité.

Se preparan para salir otras delegaciones.

—Comenzó la incorporación de conscriptos de la clase del 95.

—Llegó de Catamarca el doctor Castro para hacer el reconocimiento de los conscriptos.

—Ha sido muy sentido el fallecimiento del doctor Romero, ocurrido en ésa.

—Llovió anoche abundantemente. De diversos puntos de la campaña anuncian que también ha llovido.

La lucha política en Catamarca

FRIAS, diciembre 1.º — La lucha política entre radicales y demócratas-progresistas, se hace cada día más intensa en los vecinos departamentos de La Paz, El Alto y Santa Rosa, provincia de Catamarca.

Los demócratas-progresistas, para contrarrestar al radicalismo en El Alto, han proclamado candidatos a senador y a diputado provincial a los vecinos de ésta, señores Mamerto J. Medina y Domingo Sotomayor, respectivamente.

Para ayudar a sus correligionarios en los trabajos de propaganda, pasó una delegación demócrata-progresista, procedente de Santiago, y con destino a los departamentos nombrados.

—Se siente mucha sequía y reinan grandes calores.

CORRIENTES

Difícil situación económica—Cambio de autoridades

GENERAL PAZ, diciembre 1.º—En esta población se hace notar mucho la escasez de medio circulante.

Esto se debe a la paralización en las transacciones en tierras y en ganados, que son, entre otras, las principales fuentes de recursos. También influye en ello la falta de pago a los empleados de la administración. A los maestros se les debe desde junio, y a los demás empleados se les adeuda cuatro y cinco meses. Todos pasan por momentos sumamente difíciles.

No obstante haber fondos, el gobierno y el consejo de educación parece que no se preocupan mayormente de la situación por que atraviesan los servidores públicos.

En la clase pobre es muy crítica la situación. Hay personas que apenas comen.

—Con motivo de los nuevos sucesos políticos, se espera un cambio de autoridades.

Se dice que fué nombrado comisario departamental el ex diputado Ferreira, que responde al gobernador Loza.

Clausura del año escolar — Nuevos maestros—Renuncia del intendente

MERCEDES, diciembre 1.º — Se clausuró el curso escolar de la escuela de aplicación anexa a la normal, con una fiesta. Los números del programa eran interesantes. Asistió bastante concurrencia.

—Se terminaron los exámenes del curso normal. Recibirán su título las siguientes ex alumnas:

Isolina Díaz, María C. Gómez, Ana Herrero, María Legeren, Elena Lucero, Carmen Méndez, Angela Pantusch, Rosa V. Sotelo, Matilde de Urquiza Isabel Gómez, Eduardo Lazarzú José Romero y Carlos Sabat.

Hay dos aplazados.

El jueves se clausurará la exposición de trabajos.

—Presentó la renuncia el presidente de la municipalidad, señor Julio Pessini.

Exposición de trabajos escolares

CURUZU CUATIA, diciembre 1.º—Obtuvo muy buen éxito la exposición de trabajos realizada en la escuela normal que dirige el profesor Justo R. Coria.

Dicha exposición puso de manifiesto, en forma elocuente, no sólo la fecunda labor realizada durante el curso escolar, sino el criterio eminentemente racional y práctico de la enseñanza en las distintas asignaturas del programa.

La afluencia de público fué numerosa, durante los tres días, el cual salió gratamente impresionado, como asimismo el inspector nacional Salvador Díaz, y el inspector general de escuelas, Juan G. Gómez.

Este exteriorizó su satisfacción en el discurso que pronunció en la fiesta de inauguración de la exposición.

El director y personal docente del establecimiento, fueron muy felicitados.

SALTA

Exámenes escolares — Demostración a las nuevas maestras

SALTA, diciembre 1.º—Continuaron hoy en el colegio nacional, los exámenes de alumnos del colegio Belgrano, incorporado, así como los de quinto año regulares, que ingresarán en las filas del ejército el 1º del corriente.

—Se efectuó ayer un paseo y almuerzo en la quinta del señor Basil Orellana, dado por las profesoras de la escuela normal a las maestras recientemente egresadas del establecimiento.

Resultó una fiesta muy interesante.

CORDOBA

LA EXPOSICION DE GRANJAS

Concurso de vacas lecheras

CORDOBA, diciembre 1.º — Tuvo lugar ayer el concurso de vacas lecheras en la exposición de granjas, después de haber sido ordeñadas cinco días consecutivos dos veces por día. Efectuado el cómputo final, han resultado premiadas las siguientes:

Categoría 1a., vacas raza Durham. Primer premio al lote número 9, formado por las vacas 1 y 2, con un promedio diario de doce litros y seis cientos veintiocho gramos. Expositor: doctor Ramón J. Cárcano.

Categoría 2a., vacas raza holandesa. Primer premio, y premio Sociedad Rural del Norte, de Deán Funes al lote 14, formado por las vacas números 1 y 2, con un promedio de 20 litros y 625 gramos. Expositor: Roque Funes (hijo).

Premios de la Bolsa de Comercio de Córdoba, y de la Sociedad Rural Argentina, a la vaca número 1, del lote 14, con un rendimiento diario de 22 litros 250 gramos. Expositor: Roque Funes (hijo).

Síntomas de sublevación de peones

CORDOBA diciembre 1.º—La peonada del camino a las Cumbres, manifiesta nuevos síntomas de sublevación, alegando que recibe malos tratamientos de los empresarios.

El gobierno adoptó medidas de prevención, pues los peones son más de mil.

Manifiesto del partido Demócrata

CORDOBA, diciembre 1.º—El partido Demócrata, probablemente dará mañana un manifiesto al pueblo, para definir su situación después del triunfo del partido Radical.

Fué redactado por el diputado nacional, doctor Julio A. Roca.

Perjuicios causados por la piedra — Escuela normal — Personal impago — Otras noticias.

RIO CUARTO, diciembre 1.º — La piedra caída el 23 de noviembre en la zona de la estación Gigena, en el ramal a Río Cuarto y Córdoba, ha causado perjuicios de alguna consideración, los cuales alcanzaron en algunas chacras hasta un 80 por ciento. Se calcula que han sido per

y su fe idealista, quienes han laborado este triunfo elocuente y decisivo. Agrega que su resolución es firme e inquebrantable.

—El director general de escuelas dictó una resolución, por la cual se crean seis cursos temporarios teórico-prácticos para maestros, que comprenden educación física, trabajo manual, dibujo, música y canto, economía doméstica y trabajos agrícolas.

Estos cursos funcionarán durante las vacaciones.

Dicha medida ha sido objeto de protesta por parte del gremio de maestros, por la restricción de las vacaciones que ella comporta.

—Probablemente el jueves de la semana en curso, se efectuará la inauguración oficial del puente de hierro construído sobre el arroyo Alta Gracia, obra que viene a llenar una sentida necesidad, reclamada imperiosamente por los progresos de aquellas prósperas poblaciones.

Al acto de la inauguración asistirán el gobernador, el ministro de obras Públicas de la provincia y varios legisladores, periodistas y caballeros, que serán invitados especialmente.

MENDOZA

SOCIEDAD DE FOMENTO FRUTICOLA

Los nuevos embalajes para frutas

MENDOZA, diciembre 1º—En la Sociedad de Fomento Frutícola de Mendoza se hicieron ensayos demostrativos de los embalajes para duraznos y otras frutas y de los especiales para uvas, con resultados completamente satisfactorios. En consecuencia, fueron aprobados los modelos confeccionados, todos los cuales serán patentados por la asociación, a su nombre.

Tanto en el empaquetamiento de frutas como en el de uvas, se ha adoptado un sistema basado en la experiencia del año anterior, que asegura no sólo la perfecta conservación de los productos, sino también una excelente presentación.

Las frutas serán expedidas en paquetes formados por esqueletos de madera, que las garantizan contra toda pérdida y establecen para el cargador la forma en que aquéllas deben colocarse.

Al ensayo de esta tarde concurrieron los más principales y fuertes productores de la provincia, a los que se les hizo conocer que la asociación tiene constituídas ya en todo el país, cuentó cincuenta sucursales propias, en las cuales se venderán, no sólo frutas, sino todos los productos de esta zona, incluso vinos.

Se les hizo saber igualmente, que en el trascurso del corriente mes, quedará establecido otro número igual de sucursales en Entre Ríos, Corrientes, Santa Fe y Córdoba, cuya organización se hará por el presidente de la sociedad, señor Eduardo Telsaire y por el señor Anastasio López representante general, dividiéndose el trabajo por zonas.

La instalación de estas sucursales asegura la venta de la producción y su difusión en los puntos en donde hasta hoy nunca habían llegado frutas de esta región y cuando se recibían se expendían a precios muy altos.

Se evita también, con esta organización que se produzca aglomeración en esa capital, de productos que en esas condiciones facilitan la acción ruinosa que ejercitan los "trusts" contra los productores de la materia prima.

Los productores hicieron conocer su impresión favorable a los trabajos realizados y felicitaron a los organizadores de la cooperativa.

EMPALME FERROVIARIO EN SAN JUAN

Compromiso que no se cumple

MENDOZA, diciembre 1.º — Pasó para San Juan el ingeniero Luis Rapelli, administrador general de los ferrocarriles del Estado, cuyo viaje lo motivan asuntos importantes, entre ellos el empalme con el ferrocarril Buenos Aires al Pacífico, en la estación San Juan, que fué terminado por el ferrocarril nacional y no ha sido iniciado el que debe construir la empresa aludida.

Este hecho llama la atención de los productores de esta zona, que no se explican cómo la dirección general de ferrocarriles sigue tolerando esta falta de un compromiso celebrado, que perjudica notablemente a los intereses de la región andina.

Se sabe aquí que a aquella empresa se le ha acordado un nuevo plazo hasta el 15 de diciembre, y con estos plazos sucesivos se demora hasta el infinito dicha obra, que es indispensable tenerla lista antes de la próxima cosecha.

El ingeniero Rapelli ha establecido en San Juan en los galpones del ferrocarril un depósito fiscal para azúcar a fin de que se provean de él dicha provincia y las de Mendoza y San Luis.

Terminada la inspección de estos puntos el señor Rapelli, seguirá hasta Mercedes, para inspeccionar allí la prolongación de las obras en construcción hasta Barrancas y volverá a la estación Milagro, con el fin de presidir el comienzo de las obras de prolongación a Quines y San Luis.

—El lunes se empezará el envío de los primeros duraznos.

CONCENTRACION CIVICA REGIONAL

MENDOZA, diciembre 1º—Se anuncia que en la semana próxima se reunirá la comisión especial del partido Concentración Cívica Regional, para determinar sobre la marcha política de la agrupación a fin de tomar parte en las elecciones próximas, y especialmente en la de electores de presidente.

Hay gran expectativa por conocer la actitud que adoptará la comisión citada.

En la asamblea general a que se convocará para este objeto estarán representados todos los comités departamentales y el acto será presidido por el senador nacional Emilio Civit.

En mucho elemento dirigente y de prestigio de la campaña, se nota una tendencia a soluciones en abierta oposición al actual gobierno, lo que importa inclinarse al partido Radical.

ENTRE RIOS

VISITA DEL MINISTRO DE GOBIERNO

Demostraciones oficiales y populares

FELICIANO diciembre 1.º — Esta en esta, en viaje de inspección, el ministro de Gobierno, quien fué objeto de una serie de demostraciones por parte de la población.

Vistiendo de haberse embanderado las casas el comercio local cerró sus puertas, en adhesión a los festejos organizados por la comisión popular respectiva.

En segunda de llegar el doctor Sagarna se le ofreció un "lunch" en el local de la jefatura de policía, donde el presidente de la comisión de recepción lo saludó en nombre del pueblo.

El ministro expresó los fines que habían determinado su viaje, que dijo estaban relacionados especialmente con las necesidades del departamento, las que el gobierno del doctor Larroqueno tenía el firme propósito de satisfacer.

Acto continuo se organizó una manifestación que acompañó al ministro hasta su alojamiento, que había sido preparado en la casa del señor Luis Bosque.

A las 5 de la tarde se sirvió un te, en honor del doctor Sagarna, en los salones de la municipalidad, al que asistieron numerosas familias y vecinos caracterizados de la población.

El doctor Sagarna visitó después el local de la escuela graduada superior, donde la directora señorita Capdesuñe, le hizo presente las necesidades urgentes del establecimiento, las que el ministro le prometió hacerlas conocer del director general de escuelas, para que sean inmediatamente subsanadas.

La biblioteca popular causó la mejor impresión al visitante, por lo que felicitó al presidente de la misma, señor Pedro Urribarry, dada la buena organización y funcionamiento de la institución.

Por la noche, se realizó una recepción en el Club Social, en cuyos salones se reunió la mejor sociedad de Feliciano y se bailó con entusiasmo hasta las primeras horas de esta mañana.

El ministro, al agradecer los diversos actos realizados en su honor, pronunció un discurso, en el que dijo, entre otras cosas, que sus impresiones son óptimas, y cree que esta vida patriarcal de Feliciano encierra los elementos potenciales de todo progreso.

En seguida habló de las autoridades, de la escuela, del ferrocarril a La Paz y de otros asuntos de interés para este pueblo.

El almuerzo campestre que debió realizarse hoy en el local del Tiro Federal, se suspendió debido a la lluvia, y se repartieron los comestibles a los pobres.

Por la vía de La Paz, el doctor Sagarna regresó a Paraná.

CATAMARCA

INTENSIFICACION DE LOS TRABAJOS POLITICOS

CATAMARCA, diciembre 1.º — En todos los comités radicales y demócratas progresistas hubieron esta noche reuniones generales. Concurrieron las delegaciones de ambos partidos que vinieron a ésta.

La propaganda se sigue intensificando y en todas partes no se habla de otra cosa que de las elecciones de domingo.

En el tren de mañana saldrán las nuevas delegaciones radicales encargadas del acto electoral.

La juventud radical de ésta dará el viernes una conferencia en el salón de actos públicos de la confitería 25 de Mayo.

ACTUALIDAD

Un nuevo plan sobre cárceles

La falta de continuidad en el pensamiento gubernativo, que es una de las características de nuestra administración, acaba de revelarse una vez más con el proyecto de decreto sobre cárceles, que el Ministro de Justicia ha sometido al Presidente de la República.

No es posible poner en duda el derecho de los ciudadanos que se suceden en las tareas de gobierno, de tener ideas sobre las diversas cuestiones que diverjan con las emitidas por sus antecesores; pero si hemos formulado aquella observación, es por el cambio tan continuo de orientación en cuestiones carcelarias, que no hay tiempo para dar principio a la ejecución de ninguna idea, porque cuando se ha llegado a los preliminares, un nuevo proyecto sustituye al que se iba a llevar a la práctica.

El asunto de las cárceles, ha dado tema a estudios de comisiones designadas por el Poder Ejecutivo, a diversos decretos que trataron de encaminarlo por la vía de las soluciones definitivas, y a consideraciones especiales en los mensajes con que los presidentes inauguraron varios períodos legislativos.

Unas ideas se han sucedido a las otras, con una rapidez que denota la desorientación reinante. Se han gastado muchos miles de pesos en trabajos preliminares que luego fueron relegados al olvido, tan pronto como el ministro que los autorizó, hizo renuncia de su cargo. El gobierno se ha desprendido, puede decirse, de la alta dirección de la colonia de Marcos Paz, como si se reconociese impotente para desempeñarla; pero de toda esa papelería con que se cubre la cuestión, surge el estado lamentable de las cárceles, cuyo defecto principal no es, a veces, la oclosidad en que viven los presos, sino una falta tan absoluta de condiciones higiénicas, que facilita el desarrollo de graves enfermedades.

Ante esta situación, LA PRENSA ha indicado la necesidad de proceder rápidamente, de hacer algo práctico, que ponga remedio inmediato a ciertas deficiencias por lo menos, cuyo mantenimiento es inhumano.

Sin embargo, el proyecto de decreto que nos ocupa, significa un nuevo compás de espera. En efecto, no hay soluciones prácticas, sino el recuerdo de principios muy conocidos y harto recordados en estos últimos años, y, en resumen, la perspectiva de otro plan de reformas en las cárceles de los territorios, que a la mayor brevedad deberá presentar la inspección general de justicia.

El Poder Ejecutivo puede estar convencido, de que la opinión comparte sus impresiones. Abriga, desde hace muchos años el firme convencimiento de que es necesario trastornar fundamentalmente el régimen de los establecimientos carcelarios, pero también piensa, que en la variedad de cuestiones que se presentan es indispensable resolver sin pérdida de tiempo las urgentes, en cuyo número entran indudablemente, las que hieren los sentimientos humanitarios de una sociedad civilizada.

Si rápida y conjuntamente, no es posible vencer todas las dificultades, no hay que vacilar: la salud de los presos, que se halla comprometida en ciertas cárceles de los territorios, según informes oficiales que hemos publicado, es la primera cuestión que debe ser atendida.

Es conveniente que el Poder Ejecutivo oriente su acción en ese sentido práctico. De otra manera, no se abrigará esperanza alguna en la eficacia de sus proyectos, porque la experiencia demuestra que de los varios que se han formulado, ninguno ha tenido principio de ejecución, según hemos tenido oportunidad de recordar.

La política y el uniforme militar

El uniforme militar y aun también el hábito del sacerdote, son incompatibles con la propaganda y demás trabajos políticos. La ley orgánica del ejército, en su reticente artículo 6.º, no ha excluído de la participación en la política sino a los militares con mando de fuerzas o en desempeño de funciones dependientes del Ministerio de Guerra.

En tales condiciones, todos los oficiales superiores que revistaban en lista especial, sin mando y sin funciones definidas, así como los que revistaban en planas mayores, podían mezclarse en la política, y figurar como elementos activos o figurativos de los comités y aun en las propagandas políticas de provincias.

Semejante anomalía era inaceptable, pero como se trataba de un error o reticencia de la ley, el Poder Ejecutivo se vió obligado a simular situaciones de revista, de manera que ningún oficial del cuadro de actividad escapara a la restricción del mencionado artículo. En realidad el recurso ha sido insuficiente, desde que la ficción de considerarse "como desempeñando funciones dependientes del Ministerio de Guerra", no quiere decir que desempeñen realmente dichas funciones y, por consiguiente, todavía escaparían a la anhelada exclusión de toda actuación política de partidos.

Contrariamente a estos sanos propósitos, el Poder Ejecutivo autorizó sin embargo a un oficial superior para aceptar una designación de elector de gobernador en una de las provincias del Norte, fundando esa resolución en el interés de no perjudicar a una de las partes de la contienda política local.

Tal procedimiento era erróneo. Una vez creada la situación de revista que, a juicio del Poder Ejecutivo, dejaba comprendido en el mencionado artículo 6.º a todos los que revistan en listas especiales, el departamento de guerra ya no tenía el derecho de abrirle las puertas del escenario político, sin violar la ley militar.

Pero hay algo más grave aun. Como no existe ninguna restricción en el uso de uniformes para los oficiales de la actividad, es muy probable que ese oficial general se habrá presentado de uniforme en la asamblea de electores de gobernador de Salta, presentando la anomalía a que nos hemos referido en las primeras líneas de este artículo.

Y para que el cuadro sea completo, el mismo Poder Ejecutivo se ha encargado de ofrecernos un contraste, que pone más de relieve el error en que se ha incurrido. Por un decreto del 8 de noviembre, el Presidente provisional del Senado, en ejercicio del Poder Ejecutivo, prohibió a los militares retirados, el uso del uniforme en toda reunión o actuación de índole política.

El contraste no puede ser más curioso. Un general del cuadro de actividad que figura "como desempeñando funciones dependientes del ministerio" y a quien la ley prohibe terminantemente toda intervención en la política, ha sido designado y asiste, probablemente de uniforme, al colegio electoral de Salta, mientras a los oficiales retirados que ya no tienen ninguna vinculación con los cuadros de actividad ni deberes militares, se les prohibe terminantemente el uso del uniforme, aunque se trate de los actos más inocentes de la actividad política.

Aparte del enfoso contraste que desvirtúa la equidad y ecuanimidad de criterio con que deben encararse estas cuestiones, el Poder Ejecutivo no tiene facultad para prohibir a los retirados ni a ningún ciudadano lo que la ley no prohibe.

En efecto la ley orgánica vigente (artículo 73), acuerda al oficial en situación de retiro, el uso del uniforme militar, sin restricciones de ninguna especie, salvo las que deriven de las prescripciones del Código de Justicia Militar.

Luego, el Poder Ejecutivo no ha podido restringir ese derecho del retirado, sin violentar la conocida prescripción.

De este cuadro original resulta que los oficiales de la actividad tienen más franquicias para intervenir en la política que los oficiales retirados que han vuelto a la vida civil. Semejante contradicción es censurable y el Poder Ejecutivo debe de considerarse en el caso de enmendar en justicia su plana.

APUNTES PARLAMENTARIOS

GESTIONES DEL CENTRO SANJUANINO

La comisión directiva del "Centro Sanjuanino" entrevistó ayer, poco antes de la sesión de la Cámara de Diputados, al presidente de ésta doctor Carbó, para interesarle en favor del pedido de aumento de la partida para iniciación de las obras del ferrocarril de San Juan a Jachal, que figura en el proyecto de presupuesto general para 1916, despachado por la comisión respectiva y de inclusión de una partida con destino a establecer una escuela normal en la villa del citado departamento de la provincia andina.

El doctor Marcial V. Quiroga en su carácter de presidente de la delegación sanjuanina dió al doctor Carbó los fundamentos generales de la petición y expuso las razones de urgencia que la recomiendan.

A la objeción del presidente de la Cámara de escasez de fondos respondió el doctor Quiroga diciendo que en cuanto al ferrocarril no se trata sino de restablecer una partida que desde varios años atrás figura en el presupuesto para dar cumplimiento a una ley especial del Congreso, y que en lo relativo a la escuela normal, aparte de que el personal del Consejo Nacional ha sentado opiniones muy favorables a dicha creación, el erario nacional no tendrá que hacer sino un pequeño gasto.

También manifestó el doctor Carbó que las Cámaras se han ocupado en más de una ocasión de Jachal. El doctor Quiroga por su parte expresó que es tiempo de presentar "hechos" a aquella privilegiada región, tan digna del apoyo de las altas autoridades del país.

Además de la nota en que se concreta el pedido, entregó al doctor Carbó un memorial explicativo de la importancia de Jachal y dos álbumes complementarios con fotografías.

TIRO DE COMBATE EN LA ESCUADRA

Iniciación del concurso

Para el próximo domingo está anunciada la iniciación del concurso de tiro de combate por los buques que componen la división de adiestramiento, acto que se verificará fuera de la rada de Puerto Militar.

Con el fin de presenciar estos ejercicios se trasladará mañana a Puerto Militar el Ministro de Marina, acompañado por algunos jefes de la armada y otras pocas personas invitadas.

Presidirá esas pruebas el jurado designado por el Ministerio de Marina con tal objeto el cual está presidido por el contraalmirante Manuel J. Lagos, actuarán como vocales, los capitanes de fragata César Maranga, Gabriel Albarracín y Arturo Cueto, y los tenientes de navío Aurelliano Rey, Enrique G. Plate, León Scasso y Jerónimo Costa Palma.

EL IMPUESTO GENERAL

La reducción proyectada

El presidente de la junta municipal y los miembros de la comisión de presupuesto de la misma, celebraron ayer una conferencia con el intendente y su secretario de hacienda, con objeto de cambiar ideas acerca de la preparación definitiva del presupuesto y cálculo de recursos para el año entrante.

Es probable que el proyecto del departamento ejecutivo sufrirá algunas modificaciones en el seno de la junta y lo mismo el cálculo de recursos, aun cuando todavía no estén determinadas precisamente; pero hay razones para presumir que una de ellas se referirá a la proyectada rebaja del 20 por ciento en el impuesto general, pues esa reducción parece un tanto excesiva a algunos comisionados.

Como el criterio del departamento ejecutivo no es de intransigencia en la fijación de la rebaja, es posible que ésta se modifique, como hemos dicho, reduciéndola en sus proporciones.

NOTICIAS VARIAS

Centro boliviano

En el salón de actos de LA PRENSA, se reunió anoche un núcleo de caballeros de la colectividad boliviana, con objeto de constituir un centro encargado de fomentar la difusión de los conocimientos relativos a ese país y vincular más estrechamente a los residentes bolivianos en esta capital.

Después de ser aprobados los reglamentos de la nueva institución, que llevará por nombre Centro Boliviano, se eligió la comisión directiva en la siguiente forma:

Presidente, doctor León Velazco Blanco; vicepresidente, doctor Arturo Pinto Escalier; secretario de correspondencia, doctor Trifón Ugarte; secretario de actas, Juan Cabrera; tesorero, doctor Arturo Mendoza; vocales, doctor Raúl Pinto Escalier, Germán Pomero, doctor José Querejazu, Manuel B. Sagarnaga y Julio Aramayo.

Notas de arte — Escultura y pintura

En una vidriera de la calle Florida 152 ha sido expuesto un busto del doctor Estanislao S. Zeballos, modelado en yeso por el escultor Affanl, ventajosamente conocido por sus trabajos artísticos.

Con singular sencillez de recursos, el escultor Affanl ha logrado conseguir una obra encomiable, de líneas severas, y cuya figura ofrece una notoria naturalidad.

—Ha sido inaugurada en el salón Costa una exposición de pinturas de arte moderno holandés, en la que figuran, exclusivamente obras del artista Stephen Kock Kock.

Los cambios de domicilio de los enrolados

El Ministerio de Guerra dispuso ayer que los distritos militares recibían y anoten hasta el día de hoy los cambios de domicilio de los ciudadanos que se presenten, en cumplimiento del decreto respectivo sobre este particular.

Música para el pueblo

La banda de música de la policía dará esta noche, a las 9, un concierto en la plaza de Flores.

—La banda municipal bajo la dirección del maestro Marvagni, dará esta tarde, a las 5, un concierto en la diagonal Norte.

Por el impuesto único

El centro Nacional de Ingenieros ha organizado una conferencia para esta noche, a las 9 p. m., la que estará a cargo del señor ingeniero Angel Silva (hijo), quien disertará sobre el tema "¿Interesa a los ingenieros el georgismo?".

El acto se realizará en el local social, Maipú 62, con ilustraciones luminosas.

Comisión nacional de casas baratas

El viernes próximo a las cinco de la tarde, se reunirán en el despacho del Ministro del Interior los miembros de la comisión nacional de casas baratas, para tratar asuntos relacionados con el comienzo de sus tareas especiales.

El monumento a Sarmiento en Boston

Las últimas donaciones llegadas a la tesorería de la comisión nacional del monumento a Sarmiento en Boston, hacen ascender la lista general de suscripción a la suma de 25 625 29 pesos moneda nacional.

EL DIA SOCIAL

HOSPITAL SAN FERNANDO — Ha sido trasferida para el lunes la primera exhibición de la cinta "Un romance argentino", que a beneficio del hospital San Fernando había sido anunciado para mañana en el teatro Colíseo.

La comisión sigue atendiendo el pedido de localidades en Montevideo 1157 y teléfono 4250 Juncal.

BENEFICIOS—Esta noche se realizará en el Splendid Theatre, una función en beneficio de las niñas Lily y Mercedes Pérez Freire, por el concurso que han prestado en las fiestas de caridad efectuadas en esta temporada.

Se ha preparado un programa especial en el cual también tomaran parte las beneficiadas.

Invitan para esta velada casi todas las sociedades de caridad.

CHILDREN'S HOME — Con el mejor resultado se realizó ayer la fiesta organizada a beneficio del Children's Home.

La reunión se efectuó en los jardines de la residencia de la familia de Webster; se habían levantado quioscos y otras instalaciones para ventas y rifas de objetos.

Un grupo de señoras de la comisión atendía la confitería.

Dos bandas amenizaron la reunión que duró hasta media noche.

ECOS—El domingo será colocada la piedra fundamental del asilo y capilla que las hermanas cooperadoras de las adoratrices harán construir en Martínez.

IN MEMORIAM — Las que fueron condiscípulas y amigas de la señorita Edelmira C. Linares, se reunirán mañana a las 8 a. m. en el cementerio del Oeste con objeto de colocar una placa de bronce en la tumba que guarda sus restos.

DEMOSTRACIONES — Sus compañeros del hospital San Roque, obsequiarán esta noche con una comida íntima, en el Café de París, al doctor Faustino J. Trongé (hijo), por haber sido premiado por la Facultad de Medicina con diploma y medalla de oro, por su trabajo sobre medicina legal.

ENLACES—Se ha concertado el enlace de la señorita María Justina Gandulfo con el señor Mario Reto.

—El 8 del corriente, se realizará el enlace de la señorita Elvira Leonardini con el doctor Pedro E. Leonardini.

DESDE MAR DEL PLATA—Miércoles 1.º—(Por telégrafo)—En el hotel Regina se efectuó esta tarde la anunciada reunión de propietarios de hotel. Se trató el tema de ayer y las bases de la combinación propuesta por la comisión del gremio, que son las mismas que adelanta hoy LA PRENSA. Fueron aceptadas por unanimidad, modificándose sólo la tarifa de precios formulados y que también damos a conocer, acordándose rebajarlos y agregar el baño de mar.

Los precios serán conocidos definitivamente una vez que el ferrocarril conteste a la petición que le será dirigida mañana solicitándole concesiones en los boletos de tercera que preparan los hoteleros.

Prestaron su conformidad respecto a las categorías de hoteles y así forman parte de la primera o sea la "a" los siguientes:

Gran Hotel Royal y Regina; de la B, hoteles Universal y Victoria, de la C, hoteles Manetti y París Hurlingham Amistad Familias, Colón, Centenario y Crivelli, luego siguen las casas de pensión.

Mañana a primera hora serán presentadas al comisionado municipal las resoluciones tomadas hoy para que éste a su vez inicie las gestiones ante la empresa del ferrocarril para que preste su cooperación y facilite todos los medios que están a su alcance para la realización de este propósito.

DESDE FLORES—En el salón Atenas se realizará mañana la fiesta preparada por las hijas de María de la Candelaria cuya comisión preside la señorita Julia Lebrero.

Numerosas familias de esta localidad y de Caballito tienen reservadas localidades. Además del programa cuyos números hemos anticipado, tomará parte también el mago Conti, en pruebas de prestidigitación.

CAMBIOS DE RESIDENCIA — Salidas: Para Mar del Plata, esta noche, el diputado provincial, Alberto R. Acevedo.

—Para Zapala, el señor Lino Piñero Sorondo.

—Para Peyrano, el señor Samuel Hale Pearson.

—Para Camet, el señor Félix Camet.

—Para Arias, el señor Pedro Bengolea.

—Para Bell Ville, el señor M. Sastre.

—Para Córdoba, los señores Justo G. Nazar, C. Ramallo López, Miguel Ferrer y el ingeniero J. Nielsen.

—Para Saavedra, el señor Enrique Nazar.

—Para Maipú hoy, el señor Carlos M. Madero.

—Para Bell Ville, el doctor J. Peralta Ramos.

—Para Alta Gracia, el doctor A. Mathis y familia, y G. B. Pearson y señora.

—Para su establecimiento de campo en San Luis, el señor Edmundo Wernicke, su señora, Elvira O. de Roa, y su hija.

—Para estación Castelar, el doctor Benjamín García Torres y familia.

—Ayer para Miraflores, el señor Ezequiel Ramos Mejía y su señora, Lucrecia Guerrico.

—Hoy, para su chacra en San Isidro, el doctor Juan Carballido, su señora, Ernestina Guerrico, y familia.

—Mañana, para Miraflores, la señora Angélica Bunge Guerrico de Tedín Uriburu y sus hijos.

—Pasado mañana para Córdoba, la señora Angela Warcalde de Varela Ortiz.

—En la semana próxima se instalarán en su quinta del Tigre, el señor Pedro Estrada y su señora, Celia Ezpeleta.

—El 1.º de enero, para Mar del Plata, el doctor Antonio Bermejo y familia.

—Para Tucumán la señora María Gallo de Centeno.

—Se han instalado en el Tigre el general Ramón Jones y familia.

—Para la Pampa Central el señor Juan Antonio Giraldez.

Llegadas: De Cacheuta, la señora María Catelín de Campos su hijo Juan María y la señora Mercedes Mantels de de Bruyn y su hija Lucía.

VIAJEROS—Salidas. Para Lima a fin de mes, el ingeniero Ricardo Olivera, su señora, Rosa Estrada, y la señorita Josefina de Estrada.

ENFERMOS—Se acentúa la mejoría en el estado de la señorita Elena Font.

—Se ha notado una mejoría en el estado de la señora Zelmira Díaz de Paz.

—Sigue delicado el juez de lo civil doctor Raimundo Navarro.

—Mejorando, la señorita Inés Núñez Gendra.

—Restablecida la señora Elvira Silva de Pallavicini.

—Algo mejor, el señor Felipe Arana.

—Restablecido, el general José Ignacio Garmendia.

—Continúa enferma la señorita Dora Huergo.

—Se encuentra gravemente enfermo, en Pavsandú, el doctor Carlos Witcomb; por este motivo ha partido para ese punto su señora madre, Francisca L. de Witcomb.

—Guarda cama la señora Celia Gallo de Gallo.

—Mejorada, la señora Eleonora Franco de Repetto.

NECROLOGIA — Esta tarde serán inhumados en el cementerio del Oeste los restos de la señora Dominga C. de Serra.

ARTE Y TEATRO

"Carmen" y "Aída" al aire libre—Se han iniciado, en el teatro Coliseo, los ensayos generales del tercero y cuarto actos de la ópera "Carmen", la cual será representada, el sábado y domingo próximos, al aire libre, en el local del Club de Gimnasia y Esgrima, en Palermo, a beneficio del Comité Italiano de Guerra.

Como se ha anunciado, además de la ópera "Carmen", se pondrá en escena el segundo acto de "Aída", uno de los más hermosos y que conquistó mayores aplausos en las reuniones efectuadas el miércoles y domingo últimos.

La escenografía de la ópera "Carmen" llamará justamente la atención, principalmente el acto en que los contrabandistas se encuentran diseminados en las pintorescas montañas de los Pirineos, las cuales serán fielmente reproducidas. Para el cuarto acto se habilitará toda la amplitud del escenario, a fin de que el desfile de la entrada a la corrida de toros resulte de maravilloso efecto con el séquito de cuadrillas de toreros, picadores a caballo, banderilleros y carrozas con sevillanas, las cuales llevarán los clásicos mantones de Manila.

Actuarán, en el papel de Carmen, la señora Regina Alvarez; de don José, el tenor Andreini, y de Escamillo, el barítono Enrique Roggio.

—

En la reunión realizada ayer se fijaron los siguientes precios de las entradas para dichas representaciones:

Palcos desde el número 1 hasta el 50, sin entrada, 30 pesos; desde el número 51 hasta el 100, 20 pesos; plateas, zonas A, B, C, D, E, F, G y H, a 6 pesos; zonas desde la I hasta la N, 4 pesos, y desde la O hasta la R, 3 pesos. La entrada a las tribunas y a los palcos costará dos pesos.

Las localidades se podrán adquirir en las casas Reconquista 558, Florida y Sarmiento y Rivadavia y Callao.

Argentino—Con el estreno de "Revista científica", de León Juver y K. D. T., música del maestro Canavesi hará, esta noche su presentación en este teatro, la tiple Lola García.

Parque Japonés—El sábado próximo, dará, en el teatro del Parque Japonés, su primera representación, una compañía nacional, de comedias y sainetes, formada bajo la dirección del señor Carlos M. Pacheco.

El elenco de la compañía está formado por las actrices Alda Gámez, Berta Gangloff, María Luisa Notar y Rosa Susani, y actores Héctor Calmaño, Carlos Spela, Vicente de la Vega, Ortega y Susani.

NOTICIAS DE POLICIA

VALIOSA ESTAFA A UNA INSTITUCION BANCARIA

Detención de los acusados

En el juzgado de instrucción del doctor Ortiz de Rozas, secretaría del escribano Castañeda, días pasados se presentó el subgerente de un importante Banco de esta plaza, y denunció que dicha institución había sido víctima de una estafa que asciende a 48.700 pesos, de la que acusó como autores, a un cajero del Banco y a un hermano de éste que operaba en connivencia con aquél.

Los acusados procedían en la siguiente forma, uno de ellos, que forma parte de una razón social, en complicidad con el cajero recibidor de depósitos del Banco damnificado, depositaba en cuenta corriente a la orden de la razón social aludida, cheques en contra de otros Bancos, cuyo importe, el cajero hacía figurar en el comprobante de caja como recibido en efectivo. Este engaño tenía por objeto que la contaduría del Banco no opusiera trabas en el pago de otros cheques que la firma en cuestión presentaba momentos después para su cobro, pues existe una disposición bancaria, según es notorio, que prohibe hacer efectivos los cheques que se giren sobre depósitos efectuados con esa clase de documentos contra los otros Bancos, hasta tanto estos no dieren conformidad de pago.

En esta forma, la razón social depositaba en el Banco damnificado cheques, sin saldo contra otros Bancos. El importe de estos cheques era cubierto por el medio indicado más arriba, y parte del dinero así percibido indebidamente era depositado en los Bancos contra los cuales se giraban aquellos cheques sin fondo. Para cubrir la diferencia entre estas dos operaciones, se utilizaba un nuevo cheque por mayor cantidad que se depositaba en cuenta corriente en la casa bancaria víctima de la estafa, y así sucesivamente.

Esta serie de operaciones dió por resultado que la diferencia a cubrir llegó a la suma de 48.700 pesos, y el delito fué descubierto debido a que últimamente fueron rechazados en diferentes Bancos, por no tener saldo los girantes, varios cheques que la casa damnificada les envió para su cobro.

Los acusados han sido detenidos y están a disposición del juez doctor Ortiz de Rozas, encargado de la instrucción del sumario.

LA CARIDAD EN BUENOS AIRES

Una nota significativa

La dolorosa situación en que quedara la familia de un médico, por la trágica muerte de éste, y cuyo triste caso dimos a conocer días pasados, ha dado lugar a una iniciativa espontánea de humanitarismo que revela elocuentemente los sentimientos caritativos que caracterizan a nuestra metrópoli.

Basta una breve noticia para que en seguida de ser conocida del público llegaran a nuestra redacción donaciones anónimas para socorrer a ese hogar.

Carmen Rodríguez, cónyuge del extinto, recibió ayer en su domicilio, Defensa 970, la visita de una señora que le prometió interceder ante un patronato de infantes para asilar a sus hijitos, pues la nombrada se halla en un estado de salud muy delicado, y no puede atenderlos.

Por su parte, la Asociación Patriótica Española, espontáneamente ha ofrecido ayudar a Carmen, a quien, por intermedio de su secretario le hizo entrega de una suma de dinero, haciéndole presente que cuando llegue a esta capital el presidente de dicha institución, se tomaría alguna medida de eficacia más duradera.

Es muy grato insistir sobre un detalle: todas las ayudas pecuniarias fueron hechas bajo la absoluta reserva de los nombres de las personas que las ofrecían. Si el movimiento espontáneo de humanidad hacia aquella pobre familia, tiene de por sí un perfil de singular nobleza, aquella discreta y uniforme reserva sirve para realzar el gesto.

DESORDEN EN UNA MANIFESTACION SOCIALISTA

Quejas de diputados contra la policía

Anoche, poco después de las 11, concurrieron al departamento central de policía, los diputados doctores Dickmann, Repetto y Di Tomaso, acompañados por otras personas, para formular una denuncia al jefe de la repartición, y como no lo encontraran dejaron suscripta una nota que le será entregada hoy, a primera hora, al señor Udube. La nota dice así:

Manifiestan los denunciantes que en la conferencia celebrada anoche por el partido Socialista, en la esquina de las calles Montevideo y Paraguay, ocurrió un desorden grave provocado por personas extrañas a la manifestación, en la forma que a continuación se detalla:

Siendo las 9.30, mientras hablaba el diputado, doctor Dickmann, pasó un automóvil con varias personas, quienes dieron "vivas" al partido Radical y "mueras" al partido Socialista. A las 10.30, hablando el señor Bunge, volvió a pasar el mismo automóvil y se profirieron idénticos gritos.

Entonces, el señor Juan Romani, domiciliado en la calle Libertad 918 se apersonó al comisario seccional que estaba en la manifestación y solicitó se tomaran las medidas para evitar estas provocaciones.

A las 10.45, mientras hablaba el ciudadano Ricardo Sáenz Hayes, se presentó una larga columna de automóviles vacíos, los cuales subían por la calle Paraguay, de Callao hacia Montevideo, se detuvieron casi al llegar a la manifestación, haciendo un ruido ensordecedor con las cornetas. A consecuencia de ello, se promovió un gran desorden que motivó de hecho la suspensión de la reunión.

Estaban presentes el comisario y varios agentes a caballo y a pie y un sargento; ninguno de los "chauffeurs" fué detenido, ni se impidió tampoco en el trecho de Callao a Montevideo que la extraña columna avanzara a pesar de que había de chocar con la reunión.

En este lugar de la nota se mencionan los números de algunos de los automóviles, y los anotados ascienden a treinta y dos vehículos.

Tenemos la convicción, agrega la nota, de que esos automóviles fueron mandados expresamente para perturbar la reunión, como lo consiguieron, y la actitud lamentable e inconcebiblemente débil de la policía, nos hace sospechar que ella no será ajena a lo que se preparaba.

Solicitamos una investigación al respecto y que se tomen las medidas del caso, porque la repetición de estos hechos con la consiguiente exaltación de ánimo que producen, puede ser causa de incidentes desagradables y dolorosos.

Principios de incendio

Ayer por la mañana, en la casa de la calle Coronel Salvadores, número 616, se produjo un principio de incendio en una cocina de madera y cinc, que momentos después fué extinguido por el cuerpo de bomberos que concurrió a las órdenes de sus jefes.

Los perjuicios no han sido valuados por carecer de importancia.

—En el domicilio del señor Samuel Wilson, calle Suipacha número 1080, ayer se produjo un principio de incendio, a causa de haberse ardido el hollín de la chimenea de la cocina.

Desde el local de la comisaría 13ª comunicaron telefónicamente lo que ocurría al cuerpo de bomberos. Concurrió la primera guardia al mando del comandante Sirito, pero no se utilizaron sus servicios por haber sido extinguido el fuego por agentes de policía y el personal de la casa.

Las pérdidas son de poca importancia y no fueron valuadas por su dueño.

Vigilante premiado

La jefatura de policía, ha resuelto recomendar por medio de la orden del día, y acordarle un premio de cincuenta pesos, al vigilante de la comisaría 3.ª, Pedro Balceda, por el celo y actividad demostrados en el cumplimiento de sus deberes, con motivo del importante robo de que fué víctima, Luciano Barbat, propietario de la casa comercial establecida en la calle Viamonte número 989, hecho en el cual nos hemos ocupado en su oportunidad.

Robos y hurtos

Elisa S. de Martínez de Hoz se presentó en la comisaría 15.ª y denunció la sustracción de ropas que justiprecia en la suma de 800 pesos.

El delito se realizó de su domicilio avenida Quintana número 475, hallándose secuestrado, en poder de la sirvienta María Bone, que se encuentra detenida, parte de las ropas hurtadas y que han sido valuadas en la suma de 240 pesos.

Riñas y heridos

Después de un violento cambio de palabras que tuvieron Pedro Astudillo y Carlos F. Lavigne, en la esquina de las calles Viamonte y Esmeralda, el primero de los nombrados asestó un puñetazo en el ojo izquierdo a su contrincante.

E. heridor se encuentra detenido en la comisaría 3.ª y la víctima fué curada por la Asistencia Pública.

—Frente a la casa señalada con el número 1821 de la calle Basualdo, Daniel Rodríguez, que no ha sido detenido aún, armado de un rebenque asestó un golpe en la cabeza a José López, con quien sostuvo un violento cambio de palabras por cuestiones de índole privada.

El herido fué atendido en el hospital Salaberry.

—En la calle Lavalle, frente a la casa señalada con el número 2046, por cuestiones de poca importancia se trabaron en riña Andrés Mikaloff y Eugenio Galisky, a consecuencia de lo cual ambos resultaron heridos levemente en el rostro.

Los nombrados fueron curados por la Asistencia Pública y detenidos por la policía de la sección 5.ª.

—En el interior del comercio establecido en la calle San Martín número 975, a consecuencia de un violento cambio de palabras que tuvieron por cuestiones de poca importancia, se trabaron en riña, Merhety M

PROVINCIA DE BUENOS AIRES — INFORMACION GENERAL

LAS URNAS DE MORON

CONTINUACION DEL SUMARIO

Cambio de juez

Durante el día, el juez del crimen doctor Luis Villar Sáenz Peña, efectuó diversas diligencias para el esclarecimiento del asunto de las urnas, secundado por el secretario, señor Francisco Orione.

Respecto al tragaluz, el juez efectuó vistas oculares, acompañado del diputado Balfino, y se intentó una reconstrucción de escalamiento, que luego quedó sin efecto, porque se comprendió que ese detalle no tenía mayor interés.

El tragaluz se encuentra a una altura de 3 metros 80 centímetros, pero debido a un mueble que se encuentra dentro de la pieza, queda al alcance de 2 metros 41 centímetros. Su diámetro es de 59 centímetros, y se encuentra sin vidrio, cubierto simplemente con un papel por la parte interior.

La pared de la pieza no presenta ninguna señal de escalamiento, y menos aún por la parte exterior, que da a un terreno perteneciente al Club del Progreso, del cual es presidente el señor Alberto Campos Otamendi. La misma pieza del tragaluz, tiene una banderola en forma de media luna, que no ha sido sellada, pero tampoco presenta signos de haber sido abierta.

En lo que se refiere a la puerta intermedia, presenta muchas respaduras, pero se argumenta que pueden haberlas producido los carpinteros que hicieron el peritaje ayer.

Las bisagras de esta puerta, son sumamente ordinarias, de las que suelen usarse en construcciones de ínfima categoría y están colocadas sobre la madera, de modo que pueden destornillarse fácilmente con un cortaplumas. Del otro lado, la puerta tiene clavados dos largos listones de madera, de modo que sujetan las dos hojas, haciéndola de una sola pieza. Una vez destornilladas las bisagras, la puerta gira sobre uno de sus costados, como si fuera de una hoja.

Poco antes de las 5 de la tarde, el diputado Balfino declaró al juez doctor Villar Sáenz Peña, que lo del tragaluz no tenía ninguna importancia; pero le hizo presente, que dejaba en pie la acusación, por cuanto el domingo de la elección las urnas quedaron sobre la mesa de la sala del concejo municipal, sin la vigilancia de los fiscales de partido, como constaba en la publicación que hicieron los diarios del lunes. Las urnas quedaron a merced de las autoridades municipales y policiales, todo el tiempo que quisieron, y luego fueron colocadas en la pieza destinada a ese efecto y selladas y lacradas sus puertas por esas mismas autoridades.

Después del escrutinio las urnas fueron llevadas a la comisaría, situada en los fondos del edificio municipal, donde se encuentran a disposición del juez del crimen. Allí han sido prolijamente revisadas por el doctor Villar Sáenz Peña, y ha resultado que la parte inferior, compuesta de tres listones de madera, están todas sujetas con pequeños tornillos y no con clavos.

La masilla que cubre los tornillos es completamente fresca, pues está aún blanda en su mayoría, lo que hemos tenido ocasión de comprobarlo. A una simple presión con la uña, se desprende, dejando al descubierto los tornillos.

Hoy, posiblemente, el sumario pasará al juez del crimen doctor Frutos, quien no pudo hacerse cargo de la causa el lunes, por encontrarse al frente de dos juzgados.

El diputado socialista Balfino, nos declaró ayer que su misión como representante de su partido, había terminado el domingo por la tarde, cuando las urnas quedaron sobre la mesa de la sala del concejo, y que ahora seguía el asunto en su carácter de diputado a la legislatura de la provincia.

INVESTIGACION POLICIAL EN JUAREZ

Cooperación de "La Prensa"

La jefatura de policía de la provincia ha ordenado una investigación en Juárez, con motivo de las denuncias publicadas por este diario, según las cuales la policía de aquel pueblo permite y fomenta el juego de azar. El investigador designado, que es el comisario Elena, de La Plata, llegó ayer a Juárez e inició el desempeño de su cometido.

La dirección de LA PRENSA, con el fin de secundar el propósito de la jefatura, ha pedido a su corresponsal en Juárez que suministre al comisario investigador los datos que posea sobre las imputaciones que se hacen a la policía local y le facilite por todos los medios posibles el más amplio esclarecimiento de los hechos. En tal virtud, anoche recibimos el siguiente despacho:

Juárez, diciembre 1.º—*Hoy me entrevisté con el comisario Elena, quien me solicitó que concretara cargos en ese acto. Le ofrecí hacer todas las comprobaciones en el terreno de los hechos y presentarle los testigos. También le ofrecí medios de movilidad, para poderlo acompañar.*

Considero que esta es la única forma de esclarecer los hechos y evitar que se haga un sumario con el único fin de salvar la situación de los funcionarios comprometidos.

El comisario Elena, sin rechazar mi ofrecimiento, ha telegrafiado a la jefatura de policía, pidiendo instrucciones para adoptar el temperamento propuesto.

Si la jefatura aceptara mi proposición, significaría que está dispuesta a esclarecer debidamente los hechos.

—

Además de lo relacionado con los juegos prohibidos, la jefatura debe ampliar la investigación, a fin de esclarecer la denuncia que publicamos el lunes, según la cual votaron en las elecciones del domingo los presos de la comisaría, quienes se presentaron en los comicios sin custodia alguna.

DE NUESTRA SUCURSAL

LA PLATA

Fallecimiento del doctor Juan J. Romero

Con motivo del fallecimiento del doctor Juan J. Romero, ex gobernador de la provincia, el Poder Ejecutivo dictó ayer un decreto por el cual, se dispone que la bandera permanezca a media asta durante tres días, y que se envíe una nota de pésame a la familia del extinto.

Montepío Civil

Fueron resueltos ayer, definitivamente, por el Poder Ejecutivo, los siguientes expedientes de Montepío Civil:

Emilio Miliavace, José Juárez, José Villemil, Clemente Celli, Juan Corbeña, Ramona Thompson, Alejandrina de Soto, Cirlaco de Luca, Juan Portelet, Edmundo Lamas, Eduardo Benítez, Juan López, Eduardo Felipes, Ernesto Perotis, Luis Raffetto, José Irusta, Armando Nadal, Pedro Peñaloza, herederos de Concepción Iriarte, Gerardo Pérez, María Etcheverre, Guillermo Torres, Florencio Plot, R. Ortiz, María Aranguren, José Carrera, Antonio Gatroli y María Cordeña.

EN LOS MUNICIPIOS

MUNICIPALIDAD DE LA PLATA — ACCESO A LA SECRETARIA

El público que concurre diariamente a la secretaría de la municipalidad de esta ciudad, no es atendido con la prontitud debida. A las personas que allí concurren, es ya costumbre imponerles una antesala de tres o cuatro horas, y a veces se les obliga a insistir durante varios días, para poder hablar con el secretario de la repartición. Convendría que este funcionario adoptase medidas a fin de facilitar el acceso al público, puesto que el temperamento que adopta perjudica a éste.

CRONICA SOCIAL

ENLACE — Esta noche será consagrado en el domicilio de la familia de la novia, en la mayor intimidad, el enlace de la señorita Victorina Almeida con el señor José A. Demagistre. En la ceremonia religiosa actuarán como padrinos la señora Fortunata Peralta de Almeida y el doctor Beltrán Pacott.

NOCHES DE PLAZA — Con motivo de inaugurarse las retretas en la plaza San Martín, numerosas familias concurrieron anoche. Amenizó la reunión la banda de policía.

EN EL OLIMPO — Ante una selecta y numerosa concurrencia, anoche hizo su estreno en el teatro Olimpo la compañía de zarzuelas españolas que dirige el maestro Manuel Penella. Fueron representadas con gran acierto la opereta "El barbero de Sevilla" y las revistas "La sucursal de la gloria" y "P. B. T."

DEMOSTRACION — Mañana será obsequiado el doctor Samuel P. Blake con un banquete en el hotel Fabiet, por un núcleo de sus amigos, despidiéndolo de la vida de soltero.

HOMENAJE POSTUMO — Con motivo del primer aniversario del fallecimiento del doctor José Fonrouge, un grupo de los que fueron sus amigos colocará esta tarde, a las 4 30, una placa de bronce en la tumba que guarda sus restos, en cuyo acto hará uso de la palabra el doctor Enrique Arau.

VIALIDAD

ARREGLO DE CAMINOS

La dirección de caminos ha sido autorizada para adquirir 100 caños de cemento armado, destinados al arreglo del camino al pueblo Orense, en Tres Arroyos; 60 para los de 9 de Julio y 7 alcantarillas para el de Lobería a San José.

La misma repartición ha solicitado 10.000 pesos con destino a la adquisición de caños de cemento armado para el arreglo de otros caminos.

—La dirección de caminos ha aconsejado que se acepten las donaciones de terrenos ofrecidas al gobierno, con motivo de la desviación del camino de Rawson a Chivilcoy, y que se autorice a la empresa del ferrocarril Rosario a Puerto Belgrano y al señor Miguel P. Laharrague a librar al servicio público el nuevo trazado del camino parcial de Coronel Pringles a El Pensamiento.

INAUGURACION DE UN PUENTE

Ha sido librado al servicio público el puente construído sobre el arroyo Pigüé, en el camino de Adolfo Alsina a Puan.

ENSEÑANZA UNIVERSITARIA

FACULTAD DE CIENCIAS DE LA EDUCACION

La mesa examinadora de Sistema Nervioso se reunirá nuevamente el 12 del corriente, a las 9 a. m. Hoy, a las 8 a. m. se reunirá la mesa examinadora de psicopedagogía, formada por los profesores Víctor Mercante, Juan Chiabra y Francisco Legarra, y a las 2 p. m., la de metodología, formada por los profesores Víctor Mercante, Leopoldo Herrera y Francisco Legarra.

ESCUELA SUPERIOR DE HIDRAULICA

La mesa para construcciones de hierro y cemento armado, se reunirá el 7 del corriente por la mañana.

CRONICA POLICIAL

LAS ARMAS DE FUEGO

Un muerto en Juárez

Anteayer a las 3 p. m., en circunstancias en que Miguel González, armada de un fusil Winchester, cazaba perdices en el partido de Juárez, se le escapó un tiro; cuyo proyectil ocasionó a Santiago Capellar, heridas de tal gravedad que falleció en el acto. González ha sido detenido.

ROBO DE HACIENDA EN VEDIA

Investigación policial

Vedia (Lincoln), diciembre 1.º — El 28 del corriente, a las 5.30 p. m., avisó por teléfono a la comisaría, el mayordomo del establecimiento El Dorado, que en la noche anterior habían robado de esa propiedad, 33 vacas que valían en 4.950 pesos.

En seguida se puso en campaña el subcomisario Fernández, acompañado por los oficiales Alvarez y Carminatti, y tres agentes.

Hasta la fecha se ignora el resultado de esa comisión, por no haber regresado ninguno.

ACCIDENTE EN EL TRABAJO

Anteayer a las 8 a. m., en la vía pública de Coronel Suárez, se asustaron los caballos del carro que guiaba Adrián Alabuena, por lo que volcó el vehículo y apretó al conductor, quien sufrió la fractura de la tibia izquierda.

TRIBUNALES

IMPUESTO A LA INSCRIPCION DE TITULOS

Eduardo Pinedo (hoy su sucesión) se presentó oportunamente ante la Corte, entablando demanda contencioso-administrativa contra el Poder Ejecutivo, para que se estableciera que el impuesto que fijaba la ley de sellos de 1914, idéntico al artículo 2 de la ley en vigor, y su correlativo 37 de la anterior y 38 de la actual, debía aplicarse teniendo en cuenta el valor que determinan los mismos actos, o la valuación en la fecha en que se otorgaron, y para que no se hiciera la liquidación tomando por base la valuación actual de los bienes trasmitidos, como lo había hecho la dirección de rentas en la resolución de 9 de diciembre de 1914, confirmada por decreto del Poder Ejecutivo de 25 de mayo del corriente año.

Corrido traslado de la demanda al fiscal de Estado, éste pidió su rechazo.

La Suprema Corte ha dictado sentencia, estableciendo que el artículo 36 de la ley de sellos, que estuvo en vigor en 1914, no grava la inscripción sino el "acto sujeto a inscripción"; que en este concepto no es la fecha de la inscripción la que debe tomarse en cuenta para determinar el monto del impuesto; que la inscripción de los títulos a que se refiere la demanda, por ser ellos anteriores al 27 de enero de 1882 debió efectuarse dentro del término de un año, a contar desde la promulgación de la ley de 19 de octubre de 1890 (artículo 7.o.

Por ello, y demás consideraciones del acuerdo, la Suprema Corte declara que el decreto de 25 de marzo de 1915, ha sido mal aplicado al caso, así como los artículos 30 y 2.o de la ley de sellos que regía en 1914, y que el impuesto debe pagarse conforme a la valuación que regía en 1891.

JUSTICIA DEL CRIMEN

El juez del crimen doctor W. Ocampo, dictó ayer las siguientes sentencias:

Eduardo Pellandrini, acusado por disparo de armas y lesiones en Lomas de Zamora, condenado a seis meses y quince días de arresto; Faustino Eusebio y José Miguel Cuella, por falso testimonio, en La Plata, condenado el primero a seis meses y quince días de arresto y absuelto el segundo de culpa y cargo.

TURNO JUDICIAL

En el departamento de la capital, regirá el siguiente turno judicial durante el mes corriente:

Cámara, primera de apelaciones; nacional de cámaras, doctor Palacios Costa; juez en lo civil y comercial, doctor Alberto Marcó del Pont, quien ha dispuesto que sus secretarías observen el siguiente turno para la iniciación de asuntos: número 1, a cargo del doctor Delhaye, los días 1, 7, 14, 20 y 27; número 6, del doctor Horacio Lascano, 2, 9, 15, 21 y 28; número 10, del doctor Luis Berri, 3, 10, 16, 22 y 29; número 11, del doctor Félix D. Ferreira, 4, 11, 17, 23 y 30; y número 5, del doctor A. Goñi, 6, 13, 18, 24 y 31.

También estarán de turno, el fiscal en lo civil y comercial, doctor Segovia, y el asesor de menores, doctor García Herrera.

En lo criminal y correccional, el juez doctor Ocampos; el fiscal doctor Idoyaga Molina y el defensor de pobres doctor Cendoya.

PROCURACION DE LA CORTE

El procurador de la Corte, doctor Johannston, ha pedido la desestimación del recurso deducido por el defensor del procesado Arturo Galleti

DE NUESTROS CORRESPONSALES

AVELLANEDA

EL PUENTE VELEZ SARSFIELD

Demora de su inauguración

Villa Angélica, diciembre 1.º—Hace por lo menos diez meses que debió haber sido inaugurado el puente Vélez Sarsfield, que une Avellaneda con la capital federal pero se ha presentado a última hora un serio inconveniente.

En el gran pilar del centro, de mampostería hidráulica, se ha abierto una grieta, que denuncia su mala cimentación.

Se dijo que esa grieta carecía de importancia, pero no obstante, han trascurrido seis meses desde que se produjo sin que el puente pueda ser inaugurado.

MERCEDES

NUEVO HORARIO DE LOS TRIBUNALES — FIESTA CAMPESTRE — EN LA ESCUELA NORMAL

Mercedes, diciembre 1.º—Las Cámaras de Apelación han resuelto la solicitud de los curiales, sobre cambio de horario. Se establece un horario discontinuo, de 9 a 11 a. m. y de 2 a 5 p. m., desde el 15 de diciembre hasta el 15 de marzo.

Esta resolución la suscriben los doctores Molinas, Medina y Ortiz. El doctor Thompson Islas, juez de la Cámara primera votó en disidencia, por el horario de 8 a 12 m., desde el 1.º de diciembre hasta el 15 de marzo.

El nuevo horario ha sido muy mal recibido por los curiales, por cuanto, a pesar del cambio, no se evita que los empleados, procuradores y abogados se vean obligados a trabajar durante las horas de mayor temperatura, que es, precisamente, la causa principal que motivó la solicitud de los curiales.

—Los alumnos de tercer año normal efectuaron anteayer una esta campestre en la quinta del señor Unzué.

La reunión resultó muy lucida; asistió a ella el director, señor Campi.

Con motivo de la entrega de certificados a los alumnos del curso de aplicación de la escuela normal nacional, se realizó ayer tarde una interesante fiesta, organizada por los mismos alumnos.

El programa fué desempeñado con mucha corrección, en medio de los aplausos de los concurrentes.

Fué muy aplaudida la niña M. A. Holbizer, que declamó "Desamparo", de Cavestany.

La fiesta terminó con la distribución de tres premios instituídos por los profesores de la escuela para los alumnos que tienen libreta de abono postal.

ESCRUTINIO DE LAS ELECCIONES — ASPIRANTES AL MAGISTERIO

Mercedes, diciembre 1º — Bajo la presidencia del doctor Bengoa y con asistencia de los concejales doctores Balado, Peltzer, Ramognini, Larrea, Simonet y Silvestre, y el intendente Sorarrain, se reunió ayer el Concejo, a las 10 de la mañana para practicar el escrutinio de las elecciones.

Terminado el escrutinio, fué proclamada la siguiente lista: municipales titulares, Pedro G. Silvestre, Aristides Ramognini, doctor Santiago L. Balado, José Perazzo e Higinio Larrea; suplentes, Joaquín Larrauri y Andrés Rébora; consejeros escolares, José R. Barreiro y Alfonso Perales.

—Hoy comenzaron los exámenes en la escuela normal popular, con asistencia de los aspirantes de Chivilcoy y Luján.

TANDIL

LLUVIA — AGENCIA DEL BANCO DE LA NACION — FIESTAS ESCOLARES — INSUFICIENCIA DE LAS ESCUELAS.

Vela, diciembre 1.º—El 27 llovió 55 milímetros, con gran beneficio para los sembrados.

—Ha estado aquí el gerente de la sucursal del Banco de la Nación en Tandil, señor Juan L. Carreta, cuya visita responde al establecimiento de una agencia de esa institución, instalada bajo la dirección del señor Jacinto Dastugue.

—En las escuelas números 13 y 17 se efectuaron días pasados interesantes fiestas con motivo de la terminación de los cursos.

La preparación de los alumnos satisfizo a la numerosa concurrencia de familias que asistió, la cual felicitó a las directoras, señoritas Leoni Dastugue y Angélica Delgado, respectivamente.

Los locales donde funcionan esas escuelas son completamente inadecuados y teniendo capacidad para sólo 40 o 50 niños, reciben cada uno 100 alumnos.

Es muy necesaria la visita de un inspector de la dirección general, antes de que se abran nuevamente las clases, el año próximo.

GENERAL PAZ

EXAMENES DE ASPIRANTES A MAESTROS

General Paz, diciembre 1.º — Mañana comenzarán en la escuela normal popular, bajo la presidencia del inspector seccional Francisco M. Caro, los exámenes de aspirantes al título de maestro infantil.

De acuerdo con lo dispuesto por la dirección general de escuelas, rendirán sus pruebas los alumnos regulares de dicha escuela y los aspirantes libres de este pueblo y de General Belgrano, Las Flores y Azul.

RIVADAVIA

FIESTA ESCOLAR

Merlo, diciembre 1.º — Con motivo de la terminación de los cursos se ha realizado en la escuela número 4 una interesante fiesta infantil, que fué presenciada por numerosas familias.

Después de la ejecución del Himno Nacional, por la maestra señorita Martina González, habló la directora de la escuela, señorita Aurelia González, sobre la misión de la escuela.

ZARATE

INMEJORABLE ESTADO DE LAS SEMENTERAS — ACCION DE LA DEFENSA AGRICOLA — PADRON NACIONAL.

Zárate, diciembre 1.º — Acabo de realizar una excursión por el partido, en la que he comprobado el inmejorable estado de las sementeras de maíz, trigo y lino.

Los maíces resembrados, a pesar de las sucesivas lavaciones de langosta, darán buen rendimiento, por la favorable acción de las últimas lluvias.

La cosecha puede considerarse asegurada, gracias a la eficaz acción desarrollada desde los primeros momentos contra el acridio, por la Defensa Agrícola, representada por el subinspector Grambilla, quien facilitó barreras en cantidad suficiente para que los colonos combatieran con buen éxito la mosquita.

Dicho empleado, a cargo de los trabajos en el partido de Campana, remitió hoy a esa ciudad 15.000 metros de barreras para asegurar también allí el feliz éxito de la campaña contra la langosta.

Continúa reabierto el padrón nacional, en el que se inscriben numerosos ciudadanos.

El comisario, presbítero Torcelli Massa, facilita a los ciudadanos el cumplimiento de ese requisito, atendiéndolos en horas extraordinarias.

PILAR

COLEGIO MILITAR — MANIOBRAS EN ESCOBAR

Escobar, diciembre 1.º — El sábado próximo llegarán los alumnos del colegio militar, para efectuar maniobras de fin de curso en el campo El Cazador.

DEFENSA AGRICOLA

Escobar, diciembre 1.º — Ha estado aquí el jefe de la seccional de Pergamino, señor Martínez Rodríguez, quien se mostró satisfecho con los trabajos realizados para combatir la langosta.

Empieza a nacer mosquita.

AGRICULTURA Y GANADERIA

LA PROXIMA COSECHA

Formas de corte y emparve

El director de enseñanza agrícola, ingeniero agrónomo Tomás Amadeo, se dirigió ayer a su colega de enseñanza extensiva, manifestándole que, estando próxima la época de la cosecha de los cereales, es la oportunidad de que los agrónomos regionales inicien la propaganda necesaria a fin de que las operaciones de corte y emparve, de las cuales depende la mitad del éxito final de aquélla, se verifiquen de acuerdo con las mejores prácticas.

El ingeniero Amadeo recuerda que, entre las causas que impidieron obtener un rendimiento superior en las cosechas de trigo, lino y avena el año último, aparte de los fenómenos meteorológicos adversos, deben mencionarse las deficiencias de las maquinarias empleadas en la recolección y la mala calidad de las semillas, pero que la principal causa generadora de las mermas sufridas por los productos en calidad y cantidad, después de estar emparvados fué la mala ubicación y construcción de las parvas debido a lo cual absorbieron el agua del terreno y fueron filtradas por las lluvias excesivas. Esas faltas de previsión pueden subsanarse, y a ello propenden los agrónomos regionales realizando una práctica intensa y persuasiva, valiéndose de todos los medios que para este género de propaganda disponen.

Es, pues, termina el director de enseñanza agrícola, la oportunidad de iniciar actividades tendientes al mejoramiento de los sistemas de recolección, y muy especialmente del emparve de los cereales, indicando las ventajas que reportará la elección del terreno, la orientación, forma, altura, declive del fecho, etc.

PERIODISMO

ARS ET CHARITAS, de esta capital—*Con motivo de celebrar el primer aniversario de la revista* quincenal ilustrada "Ars et Charitas", se reunirán mañana, en una comida íntima, los miembros de la redacción de ese colega.

LA ACCION — Debido a un inconveniente en los talleres "La Acción", órgano del partido Socialista Argentino, no aparecerá hoy. Lo hará mañana, impreso en los talleres del "Giornale d'Italia".

MYRIAM—Apareció el número 5 de esta revista mensual ilustrada, con colaboraciones, entre otras, de Daniel Muñoz, (Sansón Carrasco), de fray Enrique D. Sisson, de Alfredo Duhan, de Héctor Díaz Legulzamón, hijo del poeta Leopoldo Díaz, de Juan Burghi, de Josué Quesada, de la señorita Leonor Ford Richard, etc.

Trae, además, ilustraciones artísticas de buen gusto que completan la belleza de la interesante revista.

OBSERVACIONES METEOROLOGICAS

Instalación especial de LA PRENSA

Termómetro		Barómetro
A las 3 a. m. hoy: 2.0		A las 3 a. m. hoy: 760.0
Ayer		Ayer
6 a. m. 17.6		6 a. m. 760.0
12 m. 29.0		12 m. 759.6
6 p. m 25.0		6 p. m 759.6
12 p. m. 21.6		12 p.m. 760.2

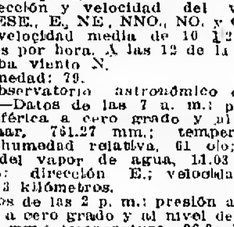

A las 3 a. m. de hoy

VIENTO NO, Despejado.
CIELO Sale: 4 18 a. m.
SOL Se pone: 6 34 p. m.
Sale: 0 57 a. m.
LUNA Se pone 2.08 p. m.

No se produjo ayer ninguna alteración en el estado del tiempo, el cual continuó siendo bueno.

Dirección y velocidad del viento: SE, ESE., E, NE, NNO., NO. y O., con una velocidad media de 10 12 kilómetros por hora. A las 12 de la noche sopl aba viento N.

Humedad: 79.

—Observatorio astronómico de La Plata—Datos de las 7 a. m.: presión atmosférica a cero grado y al nivel del mar, 761.27 mm.; temperatura, 20.6; humedad relativa, 61 o/o; tensión del vapor de agua, 11.03 mm.; viento: dirección E.; velocidad por hora, 3 kilómetros.

Datos de las 2 p. m.: presión atmosférica a cero grado y al nivel del mar, 760.10 mm.; temperatura, 26.0; humedad relativa, 39 por ciento; tensión del vapor de agua, 9.83 mm.; viento: dirección N.; velocidad por hora, 11 kilómetros.

Informes de la oficina meteorológica argentina—Ha llovido en:

BUENOS AIRES

Amalia 24 mm., Arroyo Fermín 3, Badano 6, Bonzi 1, Colón 15, Conesa 12, Dolores 1, Duranona 8, G. Llorente 24, General Conesa 16, General Madariaga 5, General Sarmiento 2, Gob. Arias 10, Junín 19, Las Juanitas 2, M. Paz 1, Maisel 4, Mira Pampa 16, Mitre B. 16, Monsalvo 6, Monte Verde 5, Moreno 2, Mulcahy 33 Nueve de Julio 19 Pergamino 19, Pilar 4, Polvaredas 2, Ramallo 5, Rojas 20, Rojo 12, Roosevelt 4, Saladillo 4, Salto 21, San Martín 4, San Pedro 4, Segurola 8, Sojo 5, Tigre 3, Vedia 19, Vicente López 4.

SANTA FE

Arocena 10 mm., Arrufó 4, Atalliva 6, Calchaquí 14, Cañada Ombú 7, Capivara 10, Ceres 6, Constanza 10, Coronda 10, Crespo 6, Díaz 10, Emilia 15, Gálvez 6, Gessler 4, Guayacurá 29, Hersilia 17, Huanqueros 13, Lamberi 16, La Pelada 2, Los Sembrados 1, Maciel 10, Malabrigo 3, M. Saavedra 1, Matilde 8, Mocoví 1, Monigotes 12, Nelson 38, Palacio 11, Pilar 4, Providencia 5, Puerto San Martín 26, Reconquista 27, Ramón 8, Rodríguez 5, Sa Pereira 7, San Agustín 16, San Carlos Centro 12, San Cristóbal 7, San José 19, Santa Clara 13, Santa Rosa 17, Sunchales 7, Vera 25, Villa Ana 3, Villa Trinidad 3.

ENTRE RIOS

Basavilbaso 3 mm., Britos 12, Clara 8, Curtiembre 9, Domínguez 3, El Retiro 9, Feliciano 3, Gilbert 4, González L. 15, Gualeguay 16, Hasenkamp 8, Hernández 6, Irazusta 16, Larroque 10, Libaros 2, Paraíso 8, Paraná 3, Pueblo Racedo 12, Ramírez 14, Rocamora 4, Rosario Tala 24, Seguí 3, Sola 8, 20 Septiembre 12, Uruguay 2, Victoria 11, Villa Mantero 2, Villa Urquiza 9, Villaguay 7.

CORRIENTES

Alvear 11 mm., Bella Vista 9, Concepción 13, Goya 52, Libres 7, Mercedes 51

TUCUMAN

Concepción 23 mm., Cruz Alta 14, Famaillá 9, Graneros 17, Huasa Pampa 49, La Cocha 46, La Madrid 42, Marapa 10, Monteagudo 100, Paz (Benj.) 27, Raco 10, Río Chico 22, Río Lules 30, Río Seco 21, Sacrificio 30, San Pablo 23, Simoca 37, Tacanas 20, Tucumán 11 mm.

SANTIAGO DEL ESTERO

Argentina 23 mm., C. Dora 12, Chilca 25, Choya 52, Frías 25, Gramilla 51, Icaño 21, Lavalle 38, La Banda 15, Loreto 5, Pinto 19, Santiago del Estero 17, Zanjón 6.

CORDOBA

Cruz 2 mm., Inriville 17, Los Surgentes 22, Quilino 2 mm.

SALTA

Cabos 20 milímetros, R. de la Frontera 12.

SINOPSIS DEL TIEMPO

Datos de la oficina meteorológica nacional hasta anoche a las 8:

Durante las 24 horas trascurridas han caído lluvias en las provincias del Norte. Esta noche reina tiempo claro y bueno en todas partes.

Prevalecen vientos suaves variables en las provincias, y suaves del Oeste a Sudoeste en los territorios del Sur.

La temperatura ha bajado en las provincias del Norte, y ha subido en las regiones del Centro y Oeste. Esta noche está casi normal, o uno o dos grados sobre la misma.

La presión atmosférica ha subido en las provincias del Norte y en los territorios del Sur. Esta noche está muy uniforme en todas partes, con un débil centro anticiclónico sobre las provincias del Este.

El tiempo probablemente continuará bueno, con temperatura en ascenso el jueves y el viernes.

PROVINCIA DE SANTA FE — INFORMACION GENERAL

DE NUESTROS CORRESPONSALES

INSTRUCCION PUBLICA

LEYES DE JUBILACIONES ESCOLARES

SU UNIFICACION

Convención de delegados provinciales

Santa Fe, diciembre 1.º—Se clausuraron hoy las sesiones del congreso de delegados de los gobiernos de varias provincias, para tratar el asunto de la unificación de las leyes de jubilaciones y pensiones del magisterio.

La asamblea aprobó el dictamen de la comisión especial designada ayer, en el que ésta declara que el proyecto de unificación de las cajas de pensiones y jubilaciones, presentado por el ministro de Instrucción Pública de la provincia de Santa Fe, después de haber considerado detenidamente todas sus cláusulas, que se adapta perfectamente a los fines de alta previsión y equidad que la han inspirado, para asegurar al magisterio los beneficios de un honroso retiro.

Por estas razones, y las que agregará el miembro informante, considera que debe recomendarse ese proyecto al estudio y aprobación de todas las provincias argentinas.

Firman el dictamen los señores Alfredo Villalba, J. W. Gez y O. Amadeo.

Además se adoptaron las siguientes resoluciones.

"La convención de representantes de las provincias, reunida en Santa Fe, inspirada en un alto sentimiento de equidad y justicia, considera que los servicios del magisterio, en cualquier punto del país, en el orden provincial o nacional, deben ser reconocidos como servicios prestados a la cultura nacional. En consecuencia, los delegados se comprometen a gestionar del Congreso una modificación a la ley de jubilaciones y pensiones, que comprenda en sus beneficios a los maestros y funcionarios de la instrucción primaria provincial, los cuales contribuirán a formar el fondo permanente para esos fines, en las condiciones que establece el proyecto de unificación de las cajas de pensiones y jubilaciones, presentado por el gobierno de Santa Fe, y aprobado por esta convención."

Se resolvió dirigirse al Consejo Nacional de Educación, para pedirle toda su cooperación en ese sentido.

Se interesará la creación de una ley nacional que comprenda a los maestros de la instrucción primaria de todo el país, en los beneficios de las jubilaciones y pensiones. Los delegados se comprometen solemnemente a hacer las gestiones en favor del magisterio, para que se dicten, si aún no las tuvieren, las leyes siguientes que aseguren la estabilidad e independencia del maestro, siempre que dure su buena conducta y demuestre su suficiencia profesional, de sueldos, cuya bonificación se establezca progresivamente cada cinco años de servicio; de jubilaciones y pensiones, calcada en el proyecto de unificación de las cajas de pensiones y jubilaciones presentado por el gobierno de Santa Fe y aprobado por la convención.

El gobierno ha dispuesto hacer imprimir tres mil ejemplares de la ley, para distribuirlos a los gobiernos de las provincias.

SEMINARIO CONCILIAR DE GUADALUPE

Santa Fe, diciembre 1.º—En el Seminario Conciliar de Guadalupe se efectuó una fiesta de clausura, con motivo de la distribución de premios. La fiesta fué presidida por el obispo monseñor Boneo.

ESCUELA NORMAL DE MAESTRAS

Santa Fe, diciembre 1.º—El viernes se realizará en el teatro municipal una fiesta que organiza la escuela normal de maestras en honor de las alumnas que egresan este año del establecimiento.

FIESTAS ESCOLARES

Rosario, diciembre 1.º—Se efectuará mañana una fiesta en la escuela normal nacional número 2, en honor de las maestras egresadas este año.

—El domingo se efectuará una fiesta literario-musical en el colegio de la Inmaculada Concepción, del barrio Belgrano, para la que se ha preparado un interesante programa.

EXPOSICION DE TRABAJOS MANUALES

Rosario, diciembre 1.º—Mañana se inaugurará la exposición de trabajos manuales de los alumnos del taller provincial llamado Bartolomé Mitre, instalado en la calle Santa Fe 2135.

MOVIMIENTO POLITICO

PARTIDO RADICAL

Una acusación

Gálvez, diciembre 1.º — Regresó de San Javier, donde formó un comité radical, el doctor Juan Arias, delegado del comité Aristóbulo del Valle de ésta.

Rosario diciembre 1º—Los radicales adictos al gobierno han constituído un comité en Alberdi, del que ha sido designado presidente el señor Crescencio Suárez.

—Mañana se reunirá la junta ejecutiva del comité de la 5ª sección, que preside el doctor Emilio Cardarelli, para tratar diversos asuntos.

—El Club de la Juventud celebrará mañana asamblea en su local de la calle Córdoba núm. 937. Dicha asamblea se efectuará con el número que concurra.

Rosario, diciembre 1.º—Un núcleo de afiliados al club radical disidente ha enviado esta noche un telegrama al señor Hipólito Irigoyen, en el que le manifiestan que consecuentes con las tradiciones de moralidad y decencia política que persigue el partido y en vista del doloroso contraste entre su idealismo, exteriorizado últimamente en el telegrama que enviara al señor Elpidio González, y los procedimientos de este oficialismo, le denuncian que hoy se ha ordenado a todo el personal subalterno de la municipalidad rosarina, que proceda a inscribirse en el club partidario del gobierno y a entregar sus libretas de enrolamiento.

Agregan que el doctor Irigoyen, que es el alma del radicalismo, no debe tolerar estas inmoralidades.

Firman los señores Horacio Sacoone, Ramón Revidiego y José Garu Sánchez Escalada.

ADMINISTRACION PROVINCIAL

EL PAGO DE LAS PATENTES

Rosario, diciembre 1.º—La jefatura de policía ha recomendado a los comisarios que activen las ejecuciones contra los deudores morosos en el pago de las patentes se devolverán en forma todos los mandamientos por ese concepto, que tengan en trámite antes del 15 del corriente.

La recomendación de referencia, se hace a pedido de la receptoría de rentas de la provincia.

CLASIFICACION DE LAS CASAS DE COMERCIO

Rosario, diciembre 1.º — Se ha empezado a clasificar las casas de comercio, a los efectos de la aplicación de la patente correspondiente al año próximo.

Dicha operación la realizan los empleados de las receptorías de rentas.

LOS FONDOS PARA EL DRAGADO DEL RIO

Santa Fe diciembre 1.º — A propósito de la carta publicada en el diario "Santa Fe", por el administrador del puerto, señor Angel Cassanello, en la que se justificaba de los cargos formulados en su contra por inversión indebida de fondos destinados al dragado del río, el ex sub jefe de tráfico de la misma repartición, señor Arturo Suárez, publica hoy una carta, en la que dice que, en efecto, en la draga figura sólo el personal que indica el señor Cassanello, pero que se pagan sueldos a personas que no trabajan allí, de manera que la inversión indebida existe.

Promete seguir ocupándose en el asunto.

DIVERSAS NOTICIAS

Santa Fe, diciembre 1.º — Se remitieron a la comisión pro desagües de Rufino, los estudios y proyectos hechos por la dirección de obras públicas, para la ejecución de otros desagües en esa zona.

—Fueron aprobados los planos presentados para la instalación de una fábrica de colorantes en los terrenos del puerto.

—Se autorizó a la dirección de obras públicas a ejecutar trabajos de arreglo en el camino de la estación Aldao a puerto San Martín.

—Ha sido declarado cesante el subalcaide y el auxiliar de la cárcel penitenciaría, Rosario Vicente Castello y Pedro Bustamante respectivamente, y se nombró subalcaide a Cayetano Ortiz.

AGRICOLAS

MOSQUITA EN SAN JUSTO — FALTA DE AGUA

San Justo, diciembre 1.º — Con motivo de la invasión de la mosquita, los chacareros se apresuran a resguardar sus sementeras con barreras.

—Cayeron escasas lluvias, insuficientes para llenar las necesidades de las sementeras.

EN LA CAPITAL

EL DIA SOCIAL

Santa Fe, diciembre 1º— Las fiestas de verano a beneficio de la capilla del hospital de Caridad, se inaugurarán el domingo próximo, en el local de la Sociedad Rural. Uno de los números de la fiesta será el *perlón*, bailado por ocho parejas de jóvenes y niñas.

Partió para ésa, el doctor Rodolfo Freyre.

MUNICIPALES

CONCEJO DELIBERANTE

Santa Fe, diciembre 1º—En la sesión que realizó esta noche el Concejo Deliberante, presidido por el señor Sarsotti y con asistencia de los señores Tettamanti y Ebrecht, fueron aprobadas las actas de los nuevos concejales, doctor Juan B. Depetris, doctor Francisco Beltramino, Mariano Villalba e ingeniero Waldino Anthe, elegidos el 21 de noviembre.

En seguida se dió por clausurado el período de *sesiones ordinarias*.

JUDICIALES

AUTO DE PRISION

Santa Fe, diciembre 1º — Se dictó auto de prisión contra Servando Ferra y Mercedes Mendoza, acusados de hurto.

DIVERSAS INFORMACIONES

INCORPORACION DE CON

traigo, F. A. Barton, E. E. Achinelly, C. M. Reyna, A. R. Basualdo, H. Videla Ponce, L. M. Giorgi, S. Satanowsky, A. J. Vitale, C. Zubizarreta, E. Icasati, C. F. Cárrera, R. E. Dónovan, A. Bergman, J. M. Pastoriza, R. Ruiz Huidobro y J. Mendilaharzu; clínicas oftalmológica, y oto-rino-laringología: A. Martín, O. M. Pico, C. A. Correas, S. Satanowsky, J. L. Cejasco, E. Herguindeguy, A. Astiz y E. Icasati; clínica epidemiológica: J. C. Aramburu; clínicas obstétrica y ginecológica: M. Miranda, I. R. Palavecino, J. R. Beltrán, E. Albina, P. Jáuregui, A. A. Martínez y C. Baigorri; clínicas neurológica y psiquiátrica: E. Albina, O. F. Adorni, J. Maè Lean, G. Paquien, J. Guglielmetti, R. Cáfera, T. Rosendi, I. R. Palavecino, V. Subiza, L. O. Zeno, J. C. Landaburu, C. Damel, R. Hernández y E. S. Centeno; medicina legal: J. R. Beltrán, O. F. Adorni, C. Damel, E. Albina, J. Guglielmetti, J. C. Landaburu, M. Gamboa y R. A. Izzo.

Clínica quirúrgica: J. R. Beltrán, O. Guglielmetti, R. Caffera, D. Brachetto, L. O. Zeno, J. P. Larraburu, F. Popolizio, G. Segura, P. Jáuregui, A. Buzzi, L. Rascle, I. L. Artega, E. S. Centeno, R. Gómez y C. Spada.

Clínicas médica y pediátrica: E. S. Centeno, O. F. Adorni, E. Albina, R. Caffera, D. Brachetto, L. O. Zeno, R. A. Izzo, J. G. Astigueta, T. Masech, M. Gamboa, M. Galdós, H. Luna, L. di Gianni, C. Rossi Belgrano, N. Iriani, M. L. Pérez, M. Figueroa Alcorta, R. Toranzo Torino, R. H. Fernández, P. Sauré, J. R. Beltrán, A. P. Arinzze, E. A. Bertón, A. Barni, J. F. Solari, R. F. Vaccarezza, J. Guglielmetti, A. J. Martínez, M. Miranda, D. Cardarelli, A. E. Grianta, R. Pérez Calvo, J. C. Landaburu, F. H. Gaibisso, R. Gómez, P. A. Zerillo y J. C. Aramburu.

Fisiología: A. Parada, A. Berenguer, I. Franchino, A. Lugones, M. Kennedy, J. C. Galán, J. P. Nocito, E. E. Gastelú, R. C. Nicolini, A. Pavlosky, C. J. Carrillo y A. Beck.

Física médica: W. J. Muniagurria y E. Perret.

Química biológica: G. Pérez, E. E. Gastelú y J. G. Ruiz.

Facultad de Derecho

EXAMENES

Hoy se reunirán en la Facultad de Derecho las siguientes mesas para alumnos previos:

A las 5 p. m., economía política, y a las 6 derecho penal (segundo y tercer año).

El sábado, para alumnos regulares y libres, se reunirán las mesas de internacional público (segundo año y diplomacia), a las 10.30 a. m., y de práctica notarial (primero y segundo curso) economía finanzas y estadística (carreras especiales), a las 5 p. m.

Facultad de Ciencias Económicas

HORARIO DE EXAMENES ORALES

El horario de exámenes orales para alumnos regulares de la Facultad de Ciencias Económicas, para el corriente mes, ha quedado establecido en la siguiente forma:

Hoy, a las 5.30 p. m. y 9 p. m., geografía económica nacional (primer curso); legislación comercial (segundo curso); economía política (segundo curso, para los alumnos de tercer año); política comercial y régimen aduanero comparado.

A medida que las mesas examinadoras citadas terminen el primer turno, se irán reuniendo las demás comisiones en el orden que se menciona a continuación:

Primer año legislación civil; contabilidad general, legislación comercial (primer curso), matemática financiera (primer curso); segundo año: economía política (primer curso); fuentes de riqueza nacional; matemática financiera (segundo curso); contabilidad administrativa y judicial; tercer año: sociedades anónimas; estadística; contabilidad administrativa y judicial; cuarto año: finanzas; derecho internacional comercial (privado y público); régimen económico y administrativo de la constitución; historia del comercio; economía política (segundo curso) (para los alumnos de cuarto año); quinto año (a partir del 15 del corriente); legislación industrial; política económica, economía rural e industrial y régimen agrario.

Facultad de Ingeniería

EXAMENES

En los exámenes de complementos de física y manipulaciones, efectuados en la Facultad de Ciencias Exactas, Físicas y Naturales, obtuvieron clasificación de sobresaliente los alumnos E. Foulón y P. Padilla Usabiaga.

Facultad de Filosofía y Letras

EXAMENES

Hoy se reunirán en la Facultad de Filosofía y Letras las siguientes mesas examinadoras:

Latín, a las 9 a. m.; sociología e historia universal, a las 4.30 p. m.; ciencia de la educación, a las 4.30, y literatura castellana, de la Europa Meridional y argentina, a las 4.30.

SOCIEDADES Y CIRCULOS

CENTRE CATALA—En el local social de la calle Chacabuco 863 realizará el sábado próximo, a las 9 de la noche, una función en honor del actor José María Carrillo, ex socio del centro.

En el programa preparado figuran la representación de la comedia "El octavo no mentir" cantos regionales españoles por la señora Hija Sacramento, el dúo cómico criollo Casaravilla-Espil; un monólogo por Enrique Muiño; estilos y aires nacionales por el dúo Gardel-Razzano; el ventrílocuo Moros Varela, y el dúo cómico nacional Vargas-Sacramento.

La fiesta terminará con un baile familiar.

DEPORTES

CARRERAS DE CABALLOS

HIPODROMO ARGENTINO

LA REUNION DE HOY

Sobre la base del premio clásico "Ovación", carrera para productos de tres años, en la cual han conservado su inscripción un buen número de buenos potrillos, se realizará hoy en el hipódromo de Palermo una reunión de carreras con fines de beneficencia.

La prueba inicial del programa, prueba de vallas, se disputará a las 3.30 de la tarde.

INSCRIPCIONES

Para las carreras que se realizarán en el hipódromo de Palermo, el jueves próximo, se efectuaron anoche las siguientes inscripciones:

Primera carrera, 2.500 metros—Lay, Tallavi, Cáustico, Comandante Barranco, Forajida, Lord Ragland, Montezuma, Kallum Somatén.

Segunda carrera, 1.600 metros—Moneda, La Almendra, Lluvia, Yerba Mota, Fulana, Devota, Borrascosa, Redención, Kota Espinilla.

Tercera carrera, 1.200 metros—Bicarbonito, Cruel, Primer Actor, Footman, Manco, Eneas, Mitiko, Injusta, Bosch, Abencerraje, Pushing, Ortiz, Testún.

Cuarta carrera, 1.700 metros—Lay, La Brava II, Danzante, As de Oros II, Sun Yat Sen, Dévil Mac, El Tony, Jolie Jeu, Great Fox, Vespertino, Rondó Du Soir Ton Ton Kiron.

Clásico "Day", 1.600 metros—Last Reason 62 kilos, Mollk 52, San Paulo 58, Evoé 56, Chambour 51, Chucker Out 53, Zaratustra 48, Grey Eyes 50, Aguerrido 49, Retrechero 49.

Sexta carrera, 1.600 metros—Arrogante, Pas S. Mal, Rolando, Vicente López, Gringotti, Nitrato, Don Federico, El Príncipe Sandringham, Canoa Nail, El Es Cracket, Domingo Siete, Sunday, Insula.

Séptima carrera, 1.400 metros—Espartillar, Petite Chatte, Gerona, San Hume, Gaitero, Santa Damiana, Eureka III, Porteña, San Simón, Cutilla, Siete y Medio, Debutante II, Insula, Lusitano.

Octava carrera, 2.500 metros—Royal Drop, Retiro, Facundo III, Arvejo, Nitrato, Solís, Redentor, Congrio, Sun-Chales, Guitty, Beleno, Duc de Fleury, Valentón.

COMPETIDORES Y MONTAS

Probables competidores y montas para la reunión de hoy:

Primera carrera, 4.200 metros (carrera de vallas)—Beagle 85 kilos, M. de los Santos, Sol 79, J. Clemente; Richepin 66, B. Alarcón.

Segunda carrera, 1.400 metros, Peso 56 kilos—Kota, T. N. Fernández; Orvoin A. Navarro; Devota, J. Cariola; Patidiw, D. Torterolo; La Almendra, A. Amoroso; Yerba Mota, M. Lema; Inoca, J. Bastías; Fariuca, X. X.; Cotilla, J. M. Sánchez.

Tercera carrera, 1.400 metros, Peso 56 kilos.—Eneas, A. Navarro; Dosel, G. Ardouin; Bajo Hondo, J. Bastías; Ortiz, A. Laurla; Montefiore, R. V. Lanatti; Juliano, S. Ruiz; General Alvarez, A. Sánchez; Bicarbonato, J. Fernández; Moderato, P. Claverie; Audemars, P. Cichetti (aprendiz); Mitchus, A. Balstroqui; Guayacán, X. X.; Saint Moritz, D. Torterolo; Barba Roja, E. Saavedra; Waterville, M. Lema; Betis, J. C. Juanicó, (aprendiz); Injusto, M. Acosta.

Cuarta carrera, 1.800 metros—Italy 56 kilos, A. Amoroso; Presurú 56, C. Cariola (aprendiz); Beethoven 56, R. V. Lanatti; Sánchez 54, D. Torterolo; Tremus 51, E. Saavedra; Beleno 51, F. Arcuri; Tareta 49, R. Rodríguez; Sun-Yat-Sen 48, A. Denna (aprendiz); Fulano 47, J. Bastías; Torterola 47, R. Rivero; Fulin 45, P. Cichetti (aprendiz); Lay 45, X. X.; Ica 45, O. González; F. Quiroga 43, X. X.; As de Oros II 43, M. Acosta.

Quinta carrera, 2.000 metros — Floripar 57 kilos, M. Lema; Valentón 55, J. Fernández; Andrade 53, E. Mutio; Duc de Rovigo 53, D. Torterolo; Blizet 53, D. Englander; Sunday 53, A. Amoroso; Rolando 50, F. Arcuri; Don Federico 50, M. Acosta; Estribor 50, R. Rivero.

Sexta carrera, 1.800 metros — Sanchete 55 kilos, D. Torterolo; Cochita 55, J. Bastías; Nail 55, T. N. Fernández; Pas-si-Mal 55, F. Arcuri; Madelina 55, M. Acosta; Insula 55, A. Denna (aprendiz); Gallina Ciega 52, J. Pena (aprendiz); Encore 52, A. Sánchez; Peseventura 52, S. Ruiz; Melody 52, J. Etchechurry; Inquisición 52, D. Englander; Sugestiva 52, G. Benvenutti (aprendiz); Oblea 52, A. Balstroqui.

Séptima carrera, 1.600 metros—Chucker Out 56 kilos, M. Acosta; Siete y Medio 53, F. Arcuri; Solicitud 46, A. Denna (aprendiz).

Octava carrera, 2.200 metros — Podestá 50 kilos, R. Rodríguez; Folleto 47, D. Torterolo, Banderajó 47, M. Acosta; La Loca 43, P. Cichetti; Solís 42, A. Denna (aprendiz).

HIPODROMO DE LA PLATA

HANDICAPS

En los handicaps a disputarse en el hipódromo de La Plata el domingo 5 y miércoles 8 de diciembre, se hizo la siguiente adjudicación de peso.

Domingo 5

Premio "Oquendo", 2.200 metros — Fuemán 57 kilos, Hidrato 56, Piquete 55, Pretty Boy 54, Perlino 51, Villería 48, Stellita 47.

Premio "Ormilla", 1.300 metros — Mabilis 59 kilos, Go-Bang 56, Licinio 53, Puro 52, Villemil 48, Herd 47, Pichuleta, Old Maid, Cárcano 46, Sigfrido, Apiz, Quiroguita 44.

Premio "Original", 1.800 metros — Go-Bang 57 kilos, Estoico II 55, Garfio, Floweret 53, Betel-Saltarín 52, Octavio 50, Chambery 47, Renta, Guarapo 43, Concarco, Apiz 45.

Miércoles 8

Premio "Piscueta" 1.600 metros — Mabilis 57 kilos, Kotter 53, Torterola 52, Stellita 49, Orinda 48, Fine Mouche 46, Old Maid 44, Renta 43.

Premio "Penitelo" 1.600 metros — Siete Bravo 59 kilos, Go-Bang 56, Sin Miedo 53, Garfio 52, Betel, Saltarín 51, Monarch 50, Octavio 49, Pionono 48, Nervio 47, Cárcano 46, Chambery 46, Iris, Conducro 44, Pirincho 43.

Premio Prólogo, 1.300 metros—Gaje 59 kilos, Go-Bang 53, Puro 49, Bonci 48, Meniantio 47, Maltrank 44, Apiz, Quiroguita, Cárcano 43.

COLOMBOFILA

SOCIEDAD LA PALOMA MENSAJERA

El último domingo se realizó la prueba para palomas adultas, 6a. serie, para disputar el premio Derby Nacional, desde Wáshington a esta capital, en un recorrido de 586.250 metros.

Concurrieron a la importante prueba 160 palomas.

La pensionista del palomar Los Andes se adjudicó el primer premio, cubriendo la distancia a razón de 1.104 metros 3 centímetros por minuto.

El resultado general fué el siguiente:

1o., palomar Los Andes, del señor Ricardo Caffere; 2o., 3o., 5o. y 20o., palomar Leopoldo II, del señor Luis Stuyck; 4o., 6o. y 21o., palomar Carlos Pellegrini, del señor Carlos Piqui; 7o., 16o. y 17o., palomar Palmira, del señor José Querol; 8o., 10o. y 11o., palomar La Favorita, del doctor Enrique Diana; 9o. y 15o., Palomar General Las Heras, del señor Miguel Parenti; 12o., palomar Los Wegge, del señor Federico Posadas; 13o. y 22o., palomar Pampero, del señor Pascual Salerno; 14o., palomar General Bosch, del señor Manuel Díaz; 18o. y 23o., palomar El Huracán, del señor Alfredo Pozzi; 19o., palomar El Perverso, del señor Oscar Goyanes, 24o., palomar Los Tamarindos, del señor José M. Alture; 25o., palomar San Juan, del señor Alejandro Andrade; 26o., palomar Progreso, del señor Alfredo Poretti.

YACHTING

TIGRE SAILING CLUB

Para el próximo domingo, la comisión del Tigre Sailing Club ha organizado una regata para yates tipo "colleen", tripulados por un socio solamente.

En esta prueba se disputará la copa donada por el señor Alberto del Solar Dorrego que pasará a ser de propiedad definitiva del socio que la gane dos veces.

Resultó ganador en la primera regata, el socio A. Hollard, con el yate Diamond.

El recorrido de la prueba es de 12 millas. La señal de partida se dará a la 1 p. m.

Se han inscripto los siguientes yates:

Saphire, timoneado por M. Lacau; Pearl por Otto Fischer; Omega, por E. Nolte; Onix por C. Boye; Diamond por A. de Oliveira César; Jasper por A. Hollard; Topaz por L. P. Kemp; Cingalee, por J. Martínez Vázquez.

Actuará como oficial del Club H. H. Hopwell.

PELOTA

CLUB DE GIMNASIA Y ESGRIMA

Esta noche, a las 9 en el local central del Club de Gimnasia y Esgrima continuará disputándose el torneo internacional de pelota a mano.

Se disputará un partido entre las parejas representativas de la sociedad Laurak Bat y Club de Gimnasia y Esgrima.

EXCURSION

CLUB MOTOCICLISTA NACIONAL

Los socios del Club Motociclista Nacional realizarán el próximo domingo la excursión a Bella Vista que fué suspendida el domingo último, debido al mal estado de los caminos carreteros.

Los excursionistas partirán del local indicado de la plaza del Congreso a las 7 de la mañana.

Actuarán como pilotos delantero Federico Lamacraft y Pedro M. Heade.

TRIBUNALES

CONVOCATORIAS Y QUIEBRAS

Los acreedores de los siguientes concursos se reunieron ayer:

Lammamy y Saffati se retira Bienes Contador Loza Amuchástegui Activo, pesos 10.426.67 y pasivo pesos 10.995.75, conducta comercial buena. Fué aceptado un concordato para el pago del 30 por ciento en tres cuotas iguales y con 6, 12 y 18 meses de plazo, respectivamente. Los honorarios del contador regulados en la suma de 1.200 pesos quedaron pendientes de una nueva regulación.

—The International Land and Development Company, secretaría Nicetro Contador, Darmandaill; activo, pesos 25.758 y pasivo, pesos $1.551.60. Fué elegido síndico Otto Wolf hace ocho días del contador pesos 500.

—Oswaldo Grieger secretaría García Calvo. Los honorarios de la sindicatura quedaron regulados en la suma de pesos 500.

Gianelli, Vescovo y Cía., secretaría Becú Contador, Pasquelli; activo, pesos 3.825 y pasivo, pesos 4.21... Los gastos de sindico quedó pendiente de una resolución del juzgado, honorarios del contador, pesos 76.

J. Schwarzman e hijo, secretaría García. Los honorarios del síndico quedaron regulados en la suma de pesos 450.

—José Salaber, secretaría Fazé. Contador, Darmandaill; activo, $ 41.812.17, y pasivo, pesos 113.229.60.

Fué elegido síndico Pedro A. Montrance; honorarios del contador, 830 pesos.

—

El juez doctor Avellaneda secretaría Germenod, decretó ayer la quiebra de Barbieri Aló, establecido con almacén de comestibles y bebidas en la calle Paseo de Julio 2102, a solicitud de un acreedor. Contador Scotto; junta para el 20 de diciembre.

—

El juez doctor Martín y Herrera levantó la quiebra de Juan Nardi, de acuerdo con lo dictaminado por el agente fiscal.

—El síndico del concurso de José Rossi presentó en el juzgado del doctor Avellaneda, el estado de distribución de fondos, en el que se proyecta el pago del 0.33 por ciento para los acreedores comunes.

Fallos de la Cámara Segunda de lo Civil

Fueron resueltos por la Segunda Cámara de lo Civil, los siguientes juicios.

Valentín Thompson contra Luis Torres y otro por cobro de honorarios.

Se confirma la sentencia dictada por el juez doctor Pera, que condenaba al demandado al pago de la suma que fijaran árbitros.

—Pedro Belhart Violet contra Carlos Malmastion por cobro de pesos.

Se confirma con costas la sentencia dictada por el juez doctor Klappenbach, que condenaba al demandado al pago de la suma que fijaran árbitros, como valor de 3.000 árboles plantados en una isla con más sus intereses.

—Matías Ramírez e hijos, contra Luis Cagliani, por desalojamiento.

Se declara que el actor carece de derecho para demandar, y en consecuencia, se revoca la sentencia, que mandaba desalojar la propiedad ocupada por el demandado.

—María Batanda contra Víctor Diamante, por cobro de pesos.

Se anula la sentencia dictada en primera instancia que mandaba llevar adelante la ejecución.

—Supervielle y Cía. contra Fabián Dell Acqua, por cobro de pesos.

Se confirma, con costas, la sentencia dictada por el juez doctor Balarino, que mandaba llevar adelante la ejecución.

—Sociedad Harrod's contra Luis Perrone, por cobro de alquileres.

Se confirma la sentencia dictada por el juez doctor Pera, que mandaba seguir adelante la ejecución.

—Eduardo Rodríguez contra Edelmiro González por cobro de alquileres.

Se confirma con costas la sentencia dictada por el juez doctor Klappenbach, que mandaba llevar adelante la ejecución.

Enrique Claverie contra Pedro Mirarcca, por cobro de pesos.

Se confirma con costas la sentencia dictada por el juez doctor Pera, que ordenó llevar adelante la ejecución con intereses y costas.

—Gabriel Vilmer contra Héctor Pallet, por cobro de pesos.

Se confirma la sentencia dictada por el juez doctor Pera, que dispuso seguir adelante la ejecución, con intereses y costas.

Causas criminales

En la causa de Pedro Blanca Silva, acusado de robo en Real, doctor Valdés resolvió la pena de un año y medio de prisión.

—El juez doctor Serú falló el proceso seguido a Antonio Pelandini y Gregorio S. Galo, acusados de hurto; los absolvió de culpa y cargo.

Sucesiones

Ante el juez de lo civil doctor Bunge, secretaría del doctor Rawson, fueron iniciados ayer los juicios sucesorios de Angel Trelino, Juan Junca, Blanca Armina, Rebollo, Olazábal, Domingo Baglianl, Carlos Saavedra y Rosa Gatti de Ceva.

Locación de servicios médicos

El juez de lo civil, doctor Meléndez, ha resuelto la demanda que promovió un facultativo por cobro de los servicios prestados en el embalsamamiento del cadáver de una menor de edad, que estaba al servicio de la persona demandada, y que se suicidó.

La parte demandada alegó que no existía relación de derecho alguno con el actor, pues el cadáver de dicha menor no fué embalsamado, sino que le suministró, otro facultativo, varias inyecciones destinadas a que no entrara en el período de descomposición antes de que llegara un pariente de la extinta residente fuera de la capital.

La sentencia analiza la prueba producida por ambas partes y llega a la conclusión de que el facultativo actor ha acreditado su intervención en el suministro de dichas inyecciones, pero que no hay constancia de que se practicara un embalsamamiento, operación que no tendría razón de ser en el caso, pues la menor estaba al servicio del demandado y no resulta establecido el interés de conservar los restos de la misma con el embalsamamiento, puesto que lo ordinario es reservar esas operaciones para muertos ilustres o personas que tienen interés en conservar los restos de sus deudos.

La sentencia establece que el demandado deberá satisfacer la suma que fijen peritos por los servicios que han sido probados, sin interés y con costas.

Excepciones militares

Por el juzgado federal del doctor Arias, secretaría del doctor Varela, fueron acordadas ayer las siguientes excepciones del servicio militar:

Vicente Tornaquindez, Manuel Sánchez, Antonio Lopez, Carlos L. Ellis, Alejandro Carugati, Arsenio Sendullo y Carlos V. Bado.

Participación en una denuncia

La Cámara Segunda en lo Civil resolvió el juicio seguido por Ramón Alvarez de Toledo contra Florencio Calzada, por cumplimiento del contrato en que Calzada reconoció al actor una participación en el resultado de la denuncia por infracción a la ley de sellos que el demandado formuló contra la Caja Internacional Mutua de Pensiones ante el Poder Ejecutivo, y que originó el juicio ejecutivo promovido contra dicha sociedad anónima por el fisco.

El juez doctor Padilla, había condenado al demandado al pago de pesos 73.181 o lo que correspondiera al cincuenta por ciento de la parte que la ley reconociera al denunciante en la denuncia formulada contra la Caja Internacional Mutua de Pensiones.

Apelada esa sentencia, la Cámara declara la validez del contrato presentado, y manda que se proceda respecto a la liquidación del contrato, en la forma establecida en los artículos 1777 y siguientes del Código Civil, con costas.

FERROCARRILES

Producto del tráfico

El balance semanal de la compañía de ferrocarril de Rosario a Puerto Belgrano arrojó $ 2.900 (papel de aumento sobre el producto obtenido en la semana de 1914.

El Central Argentino muestra en sus planillas un aumento de $ 1.700 papel y el del Central Córdoba una disminución de $ 77.304 oro.

Compañía La Florestal

Un decreto de ayer, el Poder Ejecutivo acordó autorización a la compañía La Florestal para construir en el puerto de Piracalcito una pequeña pista con destino a la descarga de maderas procedente de sus obrajes.

Esta concesión tendrá carácter precario, pudiendo el gobierno dejarla sin efecto cuando lo estime conveniente, sin derecho a reclamación ni indemnización de parte de la compañía concesionaria.

Líneas del Estado

El producto de los ferrocarriles del Estado en la semana que terminó en noviembre, fué de $ 313.395.16 m/n, lo que arroja un aumento de pesos 7.482.82 sobre la misma semana del año anterior.

Producido por el ferrocarril Central Norte fué de $ 236.242.59, por el Central del Norte, de $ 77.152.57.

El producido de las líneas en lo que va del año alcanza a 13.164.526.89 pesos, lo que arroja un aumento de $ 884.549.90 sobre lo recolectado hasta la misma fecha del año anterior.

NOTICIAS MUNICIPALES

El pintado del frente de los edificios

Se promulgó también ayer la ordenanza que suspende por el mes en curso y todo el año 1916, los efectos de la de fecha 3 de mayo de 1902, que ordena pintar el frente de los edificios.

Venta de pájaros muertos

La Intendencia Municipal promulgó una ordenanza que modifica el artículo 31 de otra de fecha 24 de julio de 1900, en esta forma:

"Queda prohibida dentro del municipio, la venta de pájaros muertos, con excepción del gorrión, el que sólo podrá expenderse siempre que conserve su plumaje y destripado, en los mercados y puestos de abasto."

Asociación de fomento General San Martín

En la última reunión realizada por la asociación de fomento General San Martín, se resolvió incorporar a ella la sociedad Bernardino Rivadavia; solicitar la instalación de escuelas para varones en la circunscripción 17ª, y pasar una nota a la Intendencia Municipal, para que tome las medidas necesarias a fin de que la agrupación Exploradores Argentinos, que efectúa ejercicios desde la 6 a. m. hasta igual hora de la tarde, no moleste a los vecinos de las calles Bompland y Honduras con los tambores que hace sonar continuamente.

Inspección general

Mañana a las 4 de la tarde, se hará cargo de la inspección general de la Municipalidad, el doctor Tristán Achával Rodríguez, designado recientemente, para ocupar ese puesto.

Deudas municipales

La secretaría de hacienda ha iniciado la recopilación de todas las leyes, decretos y ordenanzas relativas a las deudas que tiene contraídas la Municipalidad, para facilitar su consulta en los casos necesarios.

Adoquinado de la calle Entre Ríos

Una delegación designada por los vecinos de la calle Entre Ríos entre las de Victoria y San Juan visitó ayer al intendente en su domicilio particular, con el propósito de hacerle saber que desisten del contrato suscripto hace tres años con una empresa constructora de afirmados para la colocación de pavimento de madera en la referida calle.

Manifestaron al doctor Gramajo los delegados que la crisis actual quita oportunidad a la mencionada obra y, por otra parte, ella vendría a representar un nuevo gravamen para la propiedad raíz, cuya desvalorización actual no le permitiría soportarlo.

Conferencia en la escuela de enfermeras

Mañana, a las 6 de la tarde, el doctor Gregorio Aráoz Alfaro dará una conferencia en el local de la Escuela de enfermeras, calle Victoria 1081, que será la tercera de la serie de disertaciones dedicadas a las familias, la que versará sobre "Los estragos del verano en los niños y medios de combatirlos".

Inspección general

Mañana a las 4 de la tarde, el secretario de hacienda pondrá al doctor Tristán Achával Rodríguez en posesión del puesto de jefe de la inspección general, para el que fué nombrado por decreto expedido anteayer.

Ferias francas

Mañana funcionarán ferias francas en las calles Iriarte y Vientos, Serrano y Honduras, Córdoba y Callao, Yapeyú y San Carlos, Ecuador y Manzilla, Giribone y F. Lacroze.

PUERTOS, ADUANAS e IMPUESTOS

Recaudación

La aduana de la capital recaudó durante el día de ayer por derechos de importación, almacenaje, estinaje, sellos y adicionales, pesos 345.391.55 moneda nacional.

Desde el 1o de enero hasta la fecha se han recaudado por los mismos conceptos, pesos 83.652.211.45 moneda nacional.

Diferencia en contra del corriente año, pesos 23.093.573,05 moneda nacional.

CENTROS SOCIALES

INFORMACIONES DIVERSAS

LA TOSCA — La comisión directiva de esta asociación ha resuelto obsequiar con artísticos objetos a las personas concurrentes al baile que tendrá el domingo próximo en el salón Augusteo, Sarmiento 1371.

LA SOMBRA DE LA PAMPA — La comisión directiva de este centro ha sido renovada en la siguiente forma:

Presidente, Antonio Domenech; vicepresidente, Juan Martínez; secretario, Angel Philipi; prosecretario, Tomás Angiola; tesorero, Marcelino Lupedri; protesorero, Samuel Brom; revisores de cuentas, Enrique P. Salimbene y Manuel Dionello; vocales, Raúl Medina, Carlos Suárez, Pascual Pondo, Natalio Vitale y Roque Amendolaf.

CENTRO ARTISTICO NACIONAL — Patrocinada por esta sociedad, se realizará esta noche en el cinematógrafo Azcuénaga, Cochinaco 112, una función extraordinaria, a beneficio de la biblioteca pública Sarmiento.

JOVENES AMANTES AL TRIUNFO —Para el domingo próximo anuncia una fiesta familiar que realizará en el salón de la Sociedad Nacional Italiana, Alsina 1465.

JOVENES AMANTES DEL ARTE — Esta noche celebrará la asamblea mensual en la cual se tomarán en consideración diversos asuntos relacionados con la marcha del centro.

HIJOS DEL DISTRITO DE RIANCHO — En la Casa Solza efectuará el 11 del corriente una función y baile familiar en honor de los socios fundadores y a beneficio de la caja social.

CULTO CATOLICO

San Francisco—San Agustín—Cuarenta horas

El domingo próximo, a las 8.30 a. m., en la iglesia de San Francisco se realizará la misa de comunión general para los asociados de la archicofradía de la Guardia de Honor del Sagrado Corazón de Jesús. La misa y comunión será aplicada por el feliz viaje de la señora Mercedes Castellano de Anchorena, presidenta de la citada institución.

En la iglesia de San Agustín comenzará mañana la misión para niños por el padre Arzobispo de Utrecht, que tendrá lugar todos los días con excepción de los sábados, a las 8 de la mañana. Todos los días habrá plática para niños y niñas.

Capilla Nueva Pompeya, avenida Sáenz Esquina.

INFORMACIONES UTILES

CALENDARIO

Calendario gregoriano. — Diciembre 2 - Festividad católica - Santa Aurelia, mártir.

Id ortodoxo Noviembre 19.

Id hegiriano 26 de Xisler de 3676 id mahometano 2o de mohaxem de 1334.

GRAMATICALES Y FILOLOGICAS

"Individuo" se deriva del latín "individuus" que se compone del prefijo in gallivo "no" y el adjetivo "dividuus", divisible, derivado del verbo "dividere", dividir. "Individuo", significa pues, indivisible".

Dentro individuo y "persona" hay esta diferencia: "individuo" es un ser organizado sea animal o vegetal, que compone un todo en la naturaleza. "persona" es un ser racional que representa un estado determinado en la Sociedad. Un "individuo" es un ser aislado; una "persona" es una parte de la sociedad.

El vocablo "garantía" se usa solamente en las personas que contienen la "i", como "garantimos", "garantirá", "garanti", "garantí". En las palabras que caen en que la "i" se usa el verbo "garantizar", es error, pues, decir: "yo garantizo", "ellos garantizen"; debe decirse: "yo garantizo" "ellos garantizan", etc.

FECHAS HISTORICAS

3 de diciembre

1810. Los acreedores públicos en Suprimen dos empleos públicos a los extranjeros (2 días) fué revocado este decreto.

1813. Por una carta de ciudadanía se otorga la primera carta de ciudadanía a favor del señor Roberto Billinghurst.

1817—Reglamento provisional — Se dicta un reglamento provisional para la administración de Estado.

1823—Ministro Alvear — Alvear es nombrado ministro argentino en los Estados Unidos de Norte América.

BOLETIN DEL DIA

Trasporte de la correspondencia

Se distribuirá correspondencia:

El 5, de Europa, en el Garibaldi, con fecha hasta el 10 de noviembre.

—Se despachará correspondencia:

Hoy, a las 8 a. m., para Canarias y España, en el Reina Victoria Eugenia (sin alcance); el 5, a las 8 a. m., en el Avon, para Brasil, Cabo Verde, Madeira, Portugal, España e Inglaterra (con alcance hasta las 4 de la tarde); y el 4, a las 8 a. m., en el Haiti, para Dakar, Portugal, España y Francia (sin alcance); y el 9, a las 8 a. m., en el Voltaire, para Brasil, Barbados y Norte América (con alcance hasta las 4 p. m.)

Comunicaciones telegráficas

Las líneas internas del telégrafo de la Nación funcionan regularmente, lo mismo que sus conexiones internacionales, excepto la del Paraguay, que se halla interrumpida en jurisdicción de aquel país.

Altura de ríos

El parte diario de la dirección general de correos y telégrafos, establece que la altura de los ríos fué ayer, en metros, la siguiente:

Uruguay, 1.18 en Barra Concepción; 2.14 en Santo Tomé, 2.23 en Alvear, 2.23 en La Cruz, 1.40 en Yapeyú, 2.99 en Libres; 1.33 en Monte Caseros, 2.60 en Concordia, 0.80 en Uruguay, 0.78 en Gualeguaychú y 1.28 en Colón.

Paraná, 1.80 en Corrientes, 0.90 en Itá Ibaté, 0.80 en Ituzaingó y 0.53 en Posadas.

Neuquén: 2.58 en Neuquén y 3.43 en Paso de los Indios.

Limay: 3.73 en Paso del Limay y 2.66 en Bariloche.

Negro: 3.55 en Obocle Chocl.

BOLSA, BANCA Y COMERCIO

OPERACIONES DE AYER

El valor de $ 100 oro en la Caja de Conversión, es de 227.27 papel.

1 argentino (5 pesos oro) vale	$	11.36 papel
1 peso papel	$	0.44 oro
1 libra esterlina (5.04 pesos oro)	$	11.45 papel
1 moneda de 20 francos ($ 4 oro)	"	9.09 "
1 alfonsino ($ 5 oro)	"	11.36 "
20 marcos (4.04 pesos oro)	"	11.23 "
1 águila	"	28.55 "

OPERACIONES DE TITULOS

El mercado de valores estuvo ayer regularmente activo, animado el mayor interés y la importancia del movimiento siguieron concentrados en los valores hipotecarios.

Las cotizaciones denotaron tono dudoso, la mayoría no experimentaron diferencias, y en algunas el cierre acusó variantes opuestas.

La cédula Argentina cerró igual que anteayer, a 91.50, después de oscilar en alza hasta 91.90. La de primera serie bajó 70 centavos, de 89.50 a 88.80. La serie H se cotizó a 99.50, ex cupón. La serie B del empréstito interno de conversión, de la provincia de Buenos Aires, bajó medio punto, de 31 a 30.50. Las obligaciones del Banco El Hogar Argentino subieron medio punto, de 100 a 100.50.

Las acciones de la sociedad Quebrachales Fusionados subieron también medio punto, de 70.50 a 71.

Clausuran sin diferencia de precio, los bonos municipales de pavimentación, servicio semestral; los certificados del Banco El Hogar Argentino, las acciones del Banco Popular Argentino; las acciones del Mercado de Abasto Proveedor y las acciones de la sociedad Campos y Quebrachales Puerto Sastre.

PRIMERA RUEDA

Cédula Argentina, contado $ 45.000 a 91.80, 9.250 a 91.90, 10.000 a 91.80, 5.000 a 91.70 y 30.000 a 91.50. Total, $102.250. Para hoy, $ 60.000 a 91.70. Para fin de mes, $ 19.000 a 91.30, 10.000 a 91.20, 10.000 a 91.10 y 50.000 a 91. Total, $ 89.000. Para fin de enero, 10.000 a 88.

Cédula Argentina, de primera serie, contado, $ 5.000 a 89.50, 2.000 a 88.90 y 20.000 a 88.70. Total, $ 27.000. Para hoy, $ 15.000 a 88.70.

Cédulas serie L, para el 15 de enero, $ 14.000 a 93.80.

5 por ciento Argentino de 1905, para el 15 de enero, $ 6.300 a 84.80.

Bonos municipales de pavimentación, servicio semestral contado, pesos 10.000 a 71.50, y 13.500 a 71.60. Total, $ 23.500.

5 y 1/2 por ciento, serie B, del empréstito interno de conversión, de la provincia de Buenos Aires, contado, $ 2.500 a 30.50.

Obligaciones de 8 por ciento del Banco El Hogar Argentino para hoy, $ 10.000 a 100.50.

Certificados de 80 por ciento del Banco El Hogar Argentino contado, a 170.

Acciones del Banco Popular Argentino, para hoy, 500 a 27.50.

Acciones de la sociedad Quebrachales Fusionados, para fin de mes, 200 a 70.

Acciones a o.o de la sociedad Campos y Quebrachales Puerto Sastre contado, 200 a 3.50. Para fin de mes, 500 a 3.35, 100 a 3.20, 900 a 3.25 y 300 a 3.30. Total, 2.100. Para fin de enero, 2.000 a 3.00.

SEGUNDA RUEDA

Cédula Argentina, para hoy, $ 90.000 a 91.50, 22.000 a 91.60 y 87.500 a 91.50. Total, $ 199.500. Para mañana, pesos 10.000 a 91.50. Para fin de mes pesos 50.000 a 91.20, 10.000 a 91.30, 10.000 a 91.40, 20.000 a 91.30 y 30.000 a 91.20. Total, $ 120.000.

Cédula Argentina, de primera serie, para hoy, $ 3.500 a 89 y 10.000 a 88.80. Total, $ 13.500.

Cédulas serie H para hoy, $ 1.000 a 99.50 ex cupón.

Bonos municipales de pavimentación, servicio semestral, para hoy, pesos $ 700 a 71.80.

Certificados de 80 por ciento del Banco El Hogar Argentino, para hoy, $ 171.

Acciones del Banco Popular Argentino para hoy, 50 a 27.50.

Acciones del Mercado de Abasto Proveedor para hoy 50 a 3.50.

Acciones de la sociedad Quebrachales Fusionados, para hoy, 300 a 71.

Acciones a o.o de la sociedad Campos y Quebrachales Puerto Sastre, para hoy, 1.000 a 3.30. Para mañana 500 a 3.30.

MERCADO DE CAMBIOS

Tipos de los Bancos bancarios y otros comprendidos por las respectivas instalaciones.

| BANCOS | Inglater

Minetti Hnos.

Novillos: 14 g. clg.	Entre Ríos	$	160.00
" 12 buena g.	"	"	108.00
" 28 carne g.	"	"	130.00
" 67 carne g.	"	"	130.00
" 33 carne g.	"	"	134.00
Vacas: 38 g. clg.	"	"	110.00
" 8 gordas	"	"	124.00
" 3 g. clg.	"	"	110.00
Novillit: 6 gordos	"	"	115.00
Vaquillon: 1 clg.	"	"	100.00
Terneros: 2 buen.	"	"	62.00
" 3 gordos	"	"	80.00
Novillos: 27 clg.	"	"	135.00
Novillit: 3 gordos	"	"	115.00
Vacas: 7 g. clg.	"	"	115.00
" 1 buena clg.	"	"	100.00
Novillos: 15 clg.	"	"	138.00
Vacas: 8 buena clg.	"	"	105.00
" 8 buena clg.	"	"	105.00
" 17 g. clg.	"	"	115.00
" 8 gordas	"	"	120.00
Vaquillon: 12 blc.	"	"	85.00
" 3 carne g.	"	"	95.00
Torunos: 5 clg.	"	"	134.00
Terneros: 2 gord.	"	"	78.00
Novillos: 23 clg.	"	"	122.00
Novillit: 21 gordos	"	"	118.00
" 17 carne g.	"	"	93.00
Novillos: 1 c.g.	"	"	145.00
Vaquillon: 4 blc.	"	"	78.00
Novillit: 16 clg.	"	"	93.00
Vacas: 6 g. clg.	"	"	110.00
" 5 buena clg.	"	"	90.00
" 10 buena clg.	"	"	98.00
Novillos: 30 blc.	"	"	105.00
" 25 carne g.	"	"	116.00
" 20 carne g.	"	"	132.00
" 11 g. clg.	"	"	150.00

Lalor Juan

Novillos: 40 mig.	G. Pinto	$	190.00
" 1 g. clg.	"	"	171.00
" 1 carne g.	"	"	148.00
" 10 mest g.	Chacabuco	"	188.00
" 3 g. clg.	Suipacha	"	160.00
" 2 carne g.	"	"	133.00
Vacas: 1 gorda	"	"	115.50
Vaquillon: 10 blc.	B. Mitre	"	68.00
" 13 flacas	"	"	50.00
" 3 buena clg.	G. Paz	"	76.50
" 9 flacas	"	"	55.00
" 4 flacas	"	"	58.00
Novillit: 2 flacos	"	"	62.00
Vacas: 1 buena clg.	"	"	88.50
Novillos: 2 blc.	"	"	110.00
" 1 carne g.	"	"	125.00
" 2 carne g.	"	"	130.00

Lanusse P. y A.

Novillos: 20 g. clg.	Pergamino	$	172.00
" 5 g. clg.	Tornquist	"	150.00
Novillit: 10 gordos	"	"	111.00
Vacas: 6 gordas	"	"	136.00
Terneros: 6 gord.	"	"	86.50
" 4 gordos	"	"	76.00
Vacas: 17 gordas	Ayacucho	"	138.00
" 5 gordas	"	"	134.00
Novillit: 25 mig.	Laprida	"	126.00
" 8 g. clg.	"	"	108.00
" 3 flacos	Santa Fe	"	45.00
Vaquillon: 4 flac.	"	"	42.00
" 4 flacas	"	"	55.00
" 4 carne g.	"	"	100.00
Vacas: 2 g. clg.	"	"	116.00
" 4 buenas	"	"	77.00
" 7 buenas	"	"	72.00
Torunos: 2 blc.	"	"	117.50
Novillit: 9 flacos	"	"	64.50
" 11 flacos	"	"	50.00
" 3 buenas	"	"	37.50
Novillit: 11 blc.	"	"	80.50
" 18 buenas	"	"	79.00
" 17 buenas	"	"	78.00
" 12 flacos	"	"	53.00
" 9 buenas	"	"	76.50
Novillos: 27 gordos	"	"	181.00
" 3 carne g.	"	"	143.00
Vacas: 5 buena clg.	"	"	93.50

Noguera y Avalos

Vacas: 10 gordas	Pellegrini	$	133.00
" 10 gordas	"	"	133.00

Nalé, Repetto y Ca.

Novillit: 7 blc.	Santa Fe	$	83.00
" 8 buena clg.	"	"	70.00
" 1 flaco	"	"	65.00
Vacas: 5 buena clg.	"	"	75.00

Patrón F. L.

Novillos: 13 clg.	Entre Ríos	$	146.00
" 2 carne g.	"	"	135.00
" 2 carne g.	"	"	131.00
" 3 carne g.	"	"	125.00
Novillit: 10 clg.	"	"	100.00
" 3 buena clg.	"	"	80.00
Vacas: 6 gordas	"	"	130.00
" 14 g. clg.	"	"	112.00
" 13 buena clg.	"	"	102.00
Vaquillon: 1 gorda	"	"	120.00
" 2 gordas	"	"	112.00
" 3 buena clg.	"	"	79.00
Terneros: 2 buen.	"	"	62.00
" 1 bueno	"	"	55.00
" 1 regular.	"	"	48.00
" 5 regular.	"	"	42.00

Peña J. L. y Ca.

Torunos: 4 clg.	Tandil	$	140.00
Vacas: 10 gordas	"	"	130.00
Novillos: 1 clg.	"	"	135.00
Vaquillon: 5 gord.	"	"	116.00
Terneros: 2 gordos	"	"	76.00
Novillit: 21 g. clg.	Córdoba	"	106.00
" 65 buena clg.	"	"	95.00
" 24 g. clg.	"	"	115.00

Palau J. y Ca.

Novillit: 28 g. clg.	Entre Ríos	$	112.00
Vacas: 12 buena clg.	"	"	100.00
Terneros: 4 mam.	"	"	41.00
" 5 buenos	"	"	60.00

Rodrigues Gabino

Novillit: 30 clg.	Tornquist	$	101.00
" 5 g. clg.	"	"	113.00
Bueyes: 5 buena clg.	"	"	130.00

Santamarina e hijos

Vaquillon: 4 gord.	Santa Fe	$	118.00
Novillit: 3 g. clg.	"	"	110.00
Vaquill: 5 g. clg.	"	"	102.00
Vacas: 5 g. clg.	"	"	115.00
" 2 mest g.	"	"	148.00
" 1 buena clg.	"	"	95.00

Salaberry y Bercetche

Novillos: 54 mig.	P. Central	$	192.00
" 24 mest g.	Pehuajó	"	192.00
" 8 g. clg.	"	"	151.50
" 1 carne g.	"	"	130.00
" 1 g. clg.	"	"	161.60
" 69 gordos	Entre Ríos	"	174.00
" 1 carne g.	"	"	145.00
" 1 carne g.	"	"	132.00
" 16 buena clg.	Córdoba	"	109.00
" 15 buena clg.	"	"	100.50
" 15 buena clg.	"	"	96.50
" 10 buena clg.	"	"	97.50
" 16 buena clg.	"	"	97.00
" 9 carne g.	Córdoba	"	128.00
" 1 carne g.	"	"	125.00
Novillit: 3 blc.	Santa Fe	"	81.50
" 30 buena clg.	"	"	85.00
" 18 buena clg.	"	"	85.00
" 17 buena clg.	"	"	84.00
" 20 carne g.	"	"	94.50
Vaquillon: 5 blc.	B. Mitre	"	67.00
" 15 flacas	"	"	61.50
" 8 gordas	Rauch	"	117.00
" 10 g. clg.	"	"	106.50
Vacas: 9 gordas	"	"	123.50
" 13 gordas	"	"	121.00
" 12 gordas	"	"	129.50
" 1 buena clg.	Capital	"	82.50
Toritos: 2 blc.	"	"	73.00
Terneros: 2 reg.	"	"	30.00

Schão A. y Ca.

Novillos: 17 clg.	Junín	$	144.00
" 8 buena clg.	"	"	118.00

Thompson E. A. y Ca.

Vacas: 6 gordas	Laprida	$	136.00
" 6 gordas	"	"	130.00
" 6 gordas	"	"	130.00
" 6 g. clg.	"	"	122.00

Trelles J. M.

Novillos: 94 esp.	Azul	$	212.00

Vélas A. y Ca.

Vacas: 9 carne g.	Chivilcoy	$	110.00
Vaquillon: 6 clg.	"	"	100.00
" 5 buena clg.	"	"	65.00

Videla Hnos. y Ca.

Novillit: 5 clg.	Santa Fe	$	98.00
" 13 carne g.	"	"	95.00
" 17 buena clg.	"	"	80.00
" 1 buena clg.	"	"	75.00
Vacas: 5 buena clg.	"	"	105.00
" 6 buena clg.	"	"	94.00
" 1 flaca	"	"	65.00

Matanza — Novillos vacas y terneros, 1.017; reses inutilizadas, 12.

Animales porcinos

Entraron 407 animales.

Ventas de ayer

Luro Hnos., de Caseros 31, a $ 0.32 el kilo, de id 22, a 0.31; De L. Fagés Hnos., de Córdoba 12, a 0.33, de Mansanz 7, a 0.35; Calvo N. A., de Santa Fe 16, a 0.33; C. Amoretti, de M. Paz 19, a 0.34; Tabacco Hnos., de Alberti 41, a 0.36; Salaberry y Bercetche, de Olavarría 73, a 0.31, de Bragado 66, a 0.31; de Olavarría 50, a 0.32; P. y A. Lanusse, de Azul 40, a 0.33 1|2.

MERCADO DE MATANZA

(Estación Tablada)

Entraron ayer en este mercado 7.849 animales lanares.

Ventas de ayer

Arcaute y Bollini

148 capones	A. Corti	$	11.50
11 ovejas	"	"	11.00

Casabals Miguel

120 corderos	Doblas	$	9.40
41 corderos	Atrenco	"	9.30
44 ovejas	"	"	13.60
71 corderos pel.	Cabildo	"	6.80
21 corderos pel.	"	"	8.10
1 ovejas	"	"	10.00
1 capones	"	"	11.00
1 capones	"	"	6.10

Bunge y Born

128 corderos pel.	Duranona	$	6.80
60 corderos pel.	"	"	7.20
108 corderos	A. Corti	"	7.80
73 corderos	"	"	6.00
21 capones	"	"	14.10
57 ovejas	"	"	13.90
12 ovejas	"	"	11.90

Bollocq e Hita

199 capones	Pico	$	10.30

C. de Hacendados

20 ovejas	Bollocq	$	10.50
70 ovejas	"	"	13.30
40 ovejas	"	"	13.30

Calvo N. A.

21 capones	Mataderos	$	14.00

Cucullu Felipe L.

190 corderos	Duranona	$	4.80

Crotto Hnos.

79 ovejas criana	Pehuajó	$	15.10
98 corderos	"	"	6.30
38 corderos	"	"	8.00

Chapar J. y Ca.

426 capones criana	Hidalgo	$	17.00
70 ovejas	Pringles	"	17.00
79 ovejas	"	"	14.20
37 capones	"	"	11.10
15 corderos	Udaquiola	"	8.50
15 corderos	"	"	6.30
50 capones	"	"	15.00

Delfino Hnos.

23 capones	Rawson	$	10.50
100 corderos	"	"	8.00
31 corderos	"	"	7.00
70 corderos	"	"	6.20

Dubox y R. Ocantos

20 corderos	Peralta	$	8.40
14 corderos	"	"	7.80
93 corderos	"	"	6.20
178 capones	Chasicó	"	12.00
21 ovejas	"	"	10.80

Devoto T. y Ca.

67 borregos	Arenaza	$	8.30
43 corderos pel.	Entre Ríos	"	6.30
22 corderos pel.	Berutti	"	6.30
102 corderos pel.	Lértora	"	6.40

Elordy J. y Ca.

190 corderos	Doblas	$	9.40
99 ovejas	"	"	11.50

Goñi I. e hijos

130 corderos	Cereales	$	8.50
142 corderos	"	"	8.50

Lalor Juan

11 ovejas	Chillar	$	13.50
16 corderos	"	"	8.20
260 corderos	"	"	5.60
205 capones	Rauch	"	13.70
33 corderos	"	"	6.80
253 capones	Entre Ríos	"	12.30
114 capones	Castilla	"	10.80
51 ovejas	Almeyra	"	14.00

Lanusse P. y A.

75 ovejas	Berutti	$	18.00
101 ovejas	"	"	13.70
104 corderos	Arano	"	8.50
25 capones	Saldungaray	"	12.60
81 capones	"	"	11.30
150 capones	A. Corti	"	10.60
100 capones	Colman	"	15.00
40 capones	Rauch	"	12.30
80 corderos	"	"	5.10
42 corderos	Moro	"	8.40
77 corderos	"	"	7.60
32 corderos	"	"	6.00
102 corderos	Pringles	"	9.00
18 corderos pel.	"	"	8.30

Mac Guire y J. Méndez

30 capones	Salliqueló	$	13.50
15 ovejas	"	"	14.50
45 ovejas	"	"	12.30

Méndez J. M. y Ca.

110 borregos	Atrenco	$	11.30
148 capones	Villanueva	"	13.00

Ojam F. y Ca.

149 corderos	Casalins	$	4.20

Palacios Hnos.

176 capones	Dominguez	$	12.20

Patrón F. L.

55 capones	Entre Ríos	$	10.40
72 ovejas	"	"	10.20
12 corderos	"	"	6.80

Rodrigues Gabino

85 capones	Egaña	$	14.00

Salaberry y Bercetche

86 capones	La Canal	$	14.30
20 capones	"	"	15.50
34 corderos	"	"	8.50
30 corderos	"	"	6.80
117 capones	Gualeguchú	"	13.20

Sansot Beitrán

50 ovejas	Lonquimay	$	16.50
135 ovejas	"	"	14.50
25 ovejas	Reimo	"	14.50
75 ovejas	"	"	12.50
41 corderos	Udaquiola	"	7.00
100 corderos	"	"	6.50

Urtasun M. e hijo

47 capones	Pringles	$	14.00
42 corderos	"	"	8.50
11 corderos	"	"	7.00

Del interior

MERCADOS DE CEREALES

(Por telégrafo)

Rosario, diciembre 1.º — Trigo: Continúa encalmado el mercado y hay muy poca demanda. El trigo nuevo queda flojo y muy ofrecido para todas las fechas.

Lino: Mercado flojo y casi sin demanda el disponible; el lino nuevo también queda flojo y con muchos vendedores.

Maíz: Son muy pocas las casas que operan. El mercado queda flojo, y sin perspectivas de reacciones.

Fletes para ultramar: Muy firmes; para enero se han hecho a 100 chelines.

Cotizaciones: trigo de 20 kilos, consumo, $ 10.20|30; maíz disponible, seco, estación, $ 4.75|77; lino 4 por ciento, disponible, $ 11.20|30; afrecho, pesos 3.50; lino, 4 por ciento 25 de enero, $ 11.35|40; afrechillo, $ 3; lino, 4 por ciento, 23 de febrero, $ 11.30|35.

Mercado a término: trigo número 2, enero, $ 9.15; febrero, $ 8.85; marzo, pesos 8.80; lino, $ 11.65, 11.35 y 11.65; maíz disponible, $ 4.80; diciembre, pesos 4.80; enero, $ 4.90; mayo, $ 5.05.

Precios de pizarra: trigo número 1, pesos 10 10; maíz, $ 4.72 1|2.

Remate de haciendas

SAFFORES Y ARNAUDE Hnos.

Resultado del 57º remate feria realizado en Laprida:

Vacas matadero, de $ 115 a 128.50; id de vientre, para invernada, de 100 a 120; novillos de 2 años, idem, de 117.50 a 131; id de 1 año id, de 84.50 a 106; aquillonas de 2 y 1|2 años, para cría, de 110 a 132; id id especiales, a 165; id de 1 año id, a 86.50; id con ternero al pie, lo que pisa a 100; vacas id id, de 65 a 87.50; capones, pelados, gordos, a 14.05; id id invernada, de 11.05 a 13; ovejas id consumo, de 13 a 13.80; id y corderos, de 7.15 a 10; toros de 2 y 1 2 años, de 400 a 700; id usados, de 150 a 500. Importe del remate, $ 145.712.50.

En venta particular: 100 vacas y terneros, de F. Labourcade a P. Couchis, en $ 7.000; 150 id, de P. Ixara a J. Bouillet, en $ 10.800

NOTICIAS MARITIMAS

ALTURA DE LA MAREA

A las 6 a. m., 26.10 pies; a las 8, 26.6; a las 10, 28.6; a las 12, 27.2; a las 2, 26.10; a las 4, 25.6, y a las 6, 24.10. Cinco pies más en el canal Norte. Viento SE., ESE., NE., NNO., NO. y O.

LLEGADA A LA RADA

Vapor noruego Fridalen, de Newport, con carbón, a F. C. C. Argentino.

Movimiento del puerto

Ayer descargaron 32 vapores y cargaron 17.

GIROS OTORGADOS—Vapor Lealtá, dique 3, sec. 5a., a descargar; H. Pride, dique 4, sec. 4a., a descargar; Kylemore, Barracas, frente a Campana, a descargar; S. Prince, dique 3, parte Este, a cargar; Tyne, dársena Norte, fondeado, a embarcar; M. Escurra, dársena Sur, parte Este, a descargar; Plotberg, dique 1, sec. 3a., a cargar.

ENTRADAS—Vapor francés Espagne, de Marsella, con carga, en el dique 4; id inglés Highland Pride, de Londres, con pasajeros y carga, en el dique 4; id holandés Drechterland, de la rada, en el dique 3, a cargar; id id Blotberg, de la rada, en la dársena Norte, a cargar; id argentino Reformer, de Campana, con carga, en la dársena Norte; id id Atlántico, de Valparaíso, con carga, en el dique 2; fragata francesa L'Hermite, de la rada, en el dock Sur, a cargar.

SALIDAS—Vapor italiano Luisiana, para Génova, con carga; id sueco Kronprinsessan Victoria para Malmo, con carga; id inglés Thorpe Grange para Londres, con carga; id id Tregantle para Rosario, a cargar; id norteamericano Winnebago para la rada, a esperar órdenes; id id Windber para Nueva York, con carga; id inglés Bedeburn para Las Palmas, órdenes, con carga; id argentino Malvinas para Florianópolis, con carga.

VAPORES ESPERADOS

Hoy: inglés Highland Brigade, de Campana, a cargar; id Reidar, de Cardiff, con carbón.

NOMINA DE LOS VAPORES DE ULTRAMAR SURTOS EN EL PUERTO

Dársena Norte — S. Prince, Reina Victoria, Avon, Ecuador, Blotberg.

Dique 4 — Holger, Lapa, Muansa, Siddons, Pío IX, Haiti, City of Delhi, H. Pride, Espagne.

Dique 3—Brittany, Bonboroma, Polynesia, Vaquillona, Goyaz, Terence, Drechterland, Rynland, Kjobenharn.

Dique 2—Hesperides, A. Zedó, Jungshoved, Hayskor, Atlántico.

Dique 1 — Granada, Toro, Hyperia.

Dársena Sur —Argentino, Avellaneda, Titlan, Pte. Quintana.

Riachuelo — Molinho Fluminense, Brodlade, Mercator, Lorenzo, Lewis K. Thurlow, Tregurno.

Dock Sur — Monitowoo Hesperos, Voltaire, Hermione.

VAPORES A SALIR

Hoy: italiano Lorenzo para Rosario, a cargar; español Reina Victoria Eugenia, a las 10 a. m., de la dársena Norte, para Barcelona, con pasajeros y carga.

Mañana: inglés Avon, a las 10 a. m. de la dársena Norte, para Liverpool, con pasajeros y carga.

VAPORES EN VIAJE

Vauban, inglés, de Nueva York para ésta, llegó ayer a Río de Janeiro.

Ortega, inglés, procedente de Valparaíso, llegó anteayer a Liverpool.

Pembrokeshire, inglés procedente de Río de Janeiro, llegó anteayer a Londres.

Tubantia, holandés, para Amsterdam, salió ayer de Río de Janeiro.

Eemland, holandés, de Amsterdam, para ésta, salió anteayer de Santos.

Novillo, argentino, de ésta para Barcelona, salió ayer de Río de Janeiro.

COSTA SUR

Ayer salió para Bahía Blanca y Madryn el vapor Madrid

—El vapor Avellaneda saldrá el 11 para Río Gallegos.

—El vapor Rawson, en viaje para ésta, llegó ayer a San Antonio.

—El vapor Asturiano, en viaje para el Sur, salió ayer de Río Gallegos.

VAPORES DE LOS RIOS

Se esperan hoy: Lisboa y París de Montevideo, Tritón de Salto, Lima de Carmelo.

Salen hoy: Guarany (10 a. m.) para Asunción, Anita Barthe (10 a. m.) para Posadas París, (11 a. m.) para Salto, Lisboa (7 p. m.) y Ciudad de Buenos Aires (10 p. m.) para Montevideo.

PUERTO DE LA PLATA

Entrada: vapor inglés Mannigtoy de Nueva York, con carga

PUERTO DE BAHIA BLANCA

Movimiento en Ing. White—Entró el vapor Unión y salieron los vapores Mascota y A. F. Davison.

—Operaciones en Galván—Total de cereales cargados: 1.963 toneladas.

SECCION SOLICITADAS

DOCTOR PEDRO A. GUERRERO, JEFE de sala hospital E. Tornú. Afecciones bronco-pulmonares y corazón. Tratamiento específico de la tuberculosis, Uruguay 83, de 4 a 6. v10d.

SECCION NOTABLES

DR. CALANDRELLI

Estómago, intestinos, dispepsia, colitis, enflaquecimiento, neurastenia. Nuevo horario De 4 a 6 p. m., RIVADAVIA 1168. v10

HERNIA

Reducción garantida sin operación y sin molestia con el New Elastic Truss. Suave y eficaz, este aparato permite todo trabajo, no incomoda y asegura la curación progresiva de las hernias con rapidez y seguridad. S. Baer, especialista. 673 Sarmiento 673, (1er. piso), de 9 a 11 a. m. y de 1 a 7. v3

Dr. José Solari

Internas (coraz., pul., estóm., vientre, sangre). Señoras y Secretas. RAYOS X. — RIVADAVIA 2509. — De 3 a 6 p. m.

ASMA

Bronquitis - Opresiones

Curación segura y radical con los cigarrillos ESPIC

Tod. Farm. 9 f. cajita. Mayor, 90, r. St-Lazare, París

Exigir la firma J. ESPIC sobre cada cigarrillo

ANEMIA - DEBILIDAD

Sangre débil y viciada. Enflaquecimiento, Mareos, Jaquecas, Ataques nerviosos, Neurastenia, Curas radicales. Dr. REYES, 1 a 5; Biné, Mitre 1130. v10

Cura infalible y rápida

De las afecciones secretas de ambos sexos, antiguas y recientes, sin inyecciones ni lavajes, con los Cachets Antiblenorrágicos Collazo. Premiados con medallas de oro. Pídalos en las boticas o enviando $ 6 m|n. al químico Collazo. Farmacia Cóndor, Rosario. Gratis mando folletos. Depósito en Buenos Aires, Droguería Americana, Paseo de Julio 679.

DR. ELIZALDE Especialista en vías urinarias, jefe de clínica del servicio de las enfermedades del riñón, próstata, vejiga, etc., en el hospital San Roque. Consultas de 2 a 6, MAIPU 413.

J. EDELBERG

[illegible] dientes sin dolor. Bolsa [illegible] sin paladar. Operaciones sin dolor. Bel[illegible] 509, v15

ASMA E INTERNAS

AEROTERAPIA DEL ASMA por el aparato Waldemburg. Rayos X. Dr. F. J. ARRIGHI, Paraguay 977, de 5 a 7 p. m.

Secretas-Urinarias-Piel

Dr SARACENI

Especialista

Cura rápida de enfermedades secretas. Curación de la avariosis con aplicación sin dolor del

606-914

De 8 a 11 a.m. y de 2 a 9 p.m. Corrientes 1777

Dr. S. C. DEGIOVANANGELO

Especialista de las enfermedades de nariz, garganta y oído. Sordera—Nuevo tratamiento, Sarmiento 1924, de 2 a 5 p.m. v31

KALISAY

VINO QUINADO

El mejor tónico-aperitivo

Lo recomiendan los médicos

SECRETAS Y URINARIAS

Curación científica, debilidad vital, estrechez, vejiga y próstata. Doctor Torti, Piedras 457, de 9 a 11, 3 a 5 y 7 a 8. v15

Chimenea "Mata-Chispas"

para MOTORES de TRILLADORAS

INTERCEPTOR DE HOLLIN

para chimeneas de cocinas, calefacciones, hornos, usinas, etc.

Garantidos en absoluto que impiden la salida del hollín y de las chispas a más de facilitar mucho mejor el tiraje.

Casa A. TOUZET

Calle CANGALLO 1427

T. T. 3066, Libertad

Buenos Aires

v5

Dr MAROTTA Jefe de Clínica Quirúrgica del Hospital de Clínicas, Profesor suplente de Cirugía. Trasladó su consultorio a JUNCAL 1298. Consultas de 1 a 3 p. m. Cirugía general. v15

Dr. C. ROBERTSON

Cirujano. De regreso de Norte América y Europa, atiende enfermedades de señoras, hombres y niños. TUCUMAN 529, de 3 a 4.

CORSETS

De alta novedad, de calidades garantidas de buen uso y a precios sin competencia

Garantizamos el buen resultado de las ballenas, reponiendo en un término de tiempo prudencial todas las que resultaran defectuosas.

Para Señoras

Corsets-cintura, en coutil de hilo satinado, color rosa, celeste o verde, con muy buen elástico, cortos de caderas, especiales para sport, $ 9.80 y . $ **7.50**

Corsets-calzón, en coutil asargado o floreado blanco, muy bajos de senos, largos de cadera, pocas ballenas y ocho ligas, modelo de alta novedad, permite todos los movimientos sin molestia . . . . . $ **18.00**

Corsets clásticos, con tres refuerzos, y buenas ballenas, especiales para reducir las caderas; forma un cuerpo esbelto y elegante, tamaños del 103 al 120, a pesos 36; del 95 al 102, a pesos 34; del 85 al 76, a pesos 31; del 60 al 75 a . . $ **26.00**

Sostén-caderas, en batista de hilo rosa, celeste o blanco abiertos en los costados, muy prácticos, a . . . . . $ **4.90**

Fajas abdominales, con elástico adelante y coutil de hilo en las caderas, rosa, celeste o blanco muy buenas ballenas, especiales para sujetar el vientre y los riñones, a $ **9.80**

Espalderas, en coutil satinado, rosa, celeste o blanco, a pesos **3.50**

Fajas ortopédicas, en tejido de punto elástico, color crudo, muy reforzado, tamaño del 75 al 120, a . . . . . $ **10.50**

Corsets, en coutil de hilo floreado, rosa o celeste, bajos de senos, largos de caderas, cuatro ligas, a . . . . $ **5.90**

El mismo modelo, doble refuerzo, a . . . . $ **7.00**

Corsets, en coutil de hilo crudo, muy buena forma, bajos de senos largos de caderas, con puntillas y cintas en la parte alta, cuatro ligas, a . $ **7.50**

En coutil rosa modern ajustel tableando, a . . $ **8.00**

Corsets, en coutil floreado o blanco, puntilla o broderie en la parte alta, modelo muy elegante, a $ 12.50 y . $ **10.00**

Corsets-cintura, en coutil de hilo satinado, rosa, celeste o blanco, tamaños del 50 al 90, muy cómodos, especiales para usar con portasenos, a . . . $ **9.50**

Fajas especiales para señoras, que no puedan usar corset, en tejido de punto elástico en la parte delantera, costados alacetos, en coutil color crudo, muy cómodas, a . . . . $ **12.80**

Sostén-senos, en batista de hilo blanco y azul en la parte delantera, especiales para usar con corsets bajos de seno y corsets-cintura, con valencianas, a . . . . . $ **3.90**

Sostén-senos, en broderie blanca, muy reforzados, sin ballenas, especiales para usar con corsets semiaflitos, a pesos 4.80 y a . . . . . $ **3.90**

Sostén-senos corpiño, en coutil de hilo blanco lavable cruzado atrás, vistas de broderie, festones y buenas ballenas, a pesos **4.80**

Abrochado adelante, a pesos **4.20**

Sostén-senos, en broderie inglesa lavable, muy buena clase, fuertes ballenas, puntillas en la parte alta, a pesos 7.90 y a . . . . . $ **6.80**

Sostén-senos, en batista de hilo rosa, celeste o blanco, lavable, buenas ballenas, a pesos 5.80 y . . . . . $ **5.40**

Sostén-senos, en batista de hilo rosa, celeste o blanco, elástico en los costados, puntillas, cintas de seda y fuertes ballenas, a pesos **7.90**

Para Niñas

Corsets para jovencitas de 13 a 18 años, en coutil asargado, blanco, muy cómodo, con festón en la parte alta, $ **3.80**

Corsets para jovencitas de 13 a 18 años, en coutil de hilo blanco, ballenas inoxidables, muy buenas formas, con puntilla y cinta en la parte alta, cuatro ligas, $ 5.80 y. $ **4.90**

Corsets para jovencitas de 13 a 18 años en coutil de hilo asargado blanco, forma muy moderna, con puntillas o cintas de seda en la parte alta, ballenas inoxidables, muy reforzadas, a $ 6.80 y . . $ **5.90**

Corsets par señorita de 15 a 20 años, en cutil de hilo blanco, muy bajos de senos y largos de caderas, pocas ballenas, festón en la parte alta, a . . . . . $ **9.00**

Corsets-Corpiño, para niña de 4 a 12 años, en coutil de hilo rosa, celeste o blanco, con botones en la parte delantera, semi-espalderas y tiradores atrás, a. . . . . $ **3.50**

Doble refuerzo, con broches, a. . . . . $ **4.80**

Corsets para niñas de 3 a 12 años, en coutil de hilo crudo, muy fuerte, con tiradores, aceros en la parte de atrás y buenas ballenas, tamaños 48|70, a $ 4.90, y . . . . $ **3.90**

A. Cabezas

SARMIENTO 522 AL 562 ENTRE FLORIDA Y S. MARTIN B.A.

Dr. Rezával

Especialista en garganta, nariz y oídos. Corrección de las deformaciones nasales. Asma, catarros de la laringe y bronquios. Nuevo tratamiento por inhalaciones (aparato Draeger). MAIPU 647. De 2 a 5 p. m.

DOCTOR POLITO

Especialista. Piel, secretas y vías urinarias. — ENTRE RIOS 624. — Consultas de 4 a 8 p. m. Señoras de 2 a 3 p. m. v7dic

Oído, Nariz y Garganta

Dr A. MARTINI, de los hospitales de Turín y Génova. Director del servicio de oído, nariz y garganta del Hospital Italiano y del Hospital Pedro Fiorito. Consultas de 2 a 5 p. m., ALSINA 1648. v36d.

Dr. M. KUTYN dentista norteamericano. — Extracciones sin dolor. Dientes artificiales sin paladar. CERRITO 67, de 10 a. m. a 5 1|2 p. m. v3dia.

Barreras Montaron

LAS UNICAS PATENTADAS

En las casas de artículos rurales y ferreterías.

AUXILIO AGRICOLA, Garay 2344 v4dic.

DOCTOR OBARRIO

Jefe de Electricidad Médica del Hospital de Clínicas, Enfermedades nerviosas. Consultas de 3 a 5 p. m. Las Heras 2131.

CURA RADICAL

ASMA - OBESIDAD

Enfermedades de los bronquios y pulmones. — Dr. LETTIERI. — Viamonte 927. — De 2 a 5.

SECRETAS - URINARIAS - SEÑORAS

Dr. MACKINTOSH Especialista del Hospital San Roque E. Ríos 258, de 8 a 9 a. m. y de 1 a 7 p. m. v3d

Dr. JOSE DE LUCA

Profesor especialista en garganta, nariz y oído. De 2 a 4, CANGALLO 1056 v31

Tuberculosis curación en los casos graves

Dr. Escobar, México 1428, de 2 a 3. v

Todos los artículos que aquí ofrecemos, son de impecable buen gusto, de elegante y refinado estilo, y de extraordinario precio. — — — — — — — — — — — — — — — —

Conocemos como nadie el gusto de nuestro público, y antes de lanzar una oferta, estudiamos tan meticulosamente la mercadería, que nuestras clientas se sorprenden agradablemente al comprobar, que DERROCHAMOS CALIDAD, sin recargar nunca el precio. — — —

1 — **VESTIDO** fantasía para señora, en género Pompadour, cuello y pechera de clarín plegado, con pollera muy elegante; modelo de gran reclame. Talles 44 al 54, a $ **14.50**

2 — **VESTIDO** fantasía para señora, en voile a rayas, cuello tableado, de tul de hilo, cinturón de seda en colores; modelo de gran chic. Talles 44 al 54, a $ **16.50**

3 — **VESTIDO** fantasía para señora en voile a rayas, con blusa y canesú vainillado, cuello volcado, de clarín, corbata y cinturón de seda. Talles 44 al 54, a . . . . . $ **35.00**

Calzado norteamericano

GRAN LIQUIDACION

Cangallo 461 - Av. de Mayo 615

Casa "FARO"

SELZ ROYAL

a

$ 8.50

Nos. 38 al 46

CANGALLO 461

ZAPATO de cabritilla charolada taco cubano, horma japonesa

Nos. 34 al 41 a $ **7.90**

SANDALIAS inglesas,

Números 16 al 20 a $ **1.90**
" 25 al 28, a " **2.50**
" 29 al 33, a " **2.80**

Calzado norteamericano

Para Niños

RECIEN LLEGADO

Números 25 al 30, a $ **4.50**
" 31 al 37, a $ **4.90**

CALZADOS INDESTRUCTIBLES

AV. DE MAYO 615

J. ALTIERI

CARLOS E. DRAGONETTI
Jefe de la Clínica dental del Hospital Italiano
Corrientes 1052

Dr. MAIDANA Jefe de los servicios de garganta, nariz y oído de los hospitales Francés y Rivadavia. Consultas de 3 a 5. Talcahuano 450

Secretas-Urinarias-Piel
PROF. FERULANO DR. MALVICINO
Cura de la avariosis con aplicación del
606-914
TUCUMAN 696. De 8 a.m. a 10 p. m.

Prof. Dr. GOYENA Sup. de la facultad. Del Hospital de Clínicas. Corazón, aorta, estómago, intestinos e hígado. — De 2 a 4 de la tarde. — Sáenz Peña 611.

REUMATISMO NUEVO y EFICAZ TRATAMIENTO
Dr. ALEJANDRO LAMARQUE
Viamonte 827 Horas: de 3 a 6 p. m.

ESTREÑIMIENTO Colitis crónica, enfermedades intestinales y nutrición. Diabetis. Obesidad. Tratamiento radical sin medicación. Dr. Torrents, de 2 a 5. B. de Irigoyen 247.

Dr. ERNESTO T. FRERS
Médico del Hospital Rawson. Especialidad en garganta, nariz, oídos y ojos. Consultas de 2 a 5 p. m. Carlos Pellegrini 467.

OFERTA SIN PRECEDENTE
LOS LENTES Y ANTEOJOS ENCHAPADOS EN ORO GARANTIDOS POR QUINCE AÑOS QUE
ANTES COSTABAN $ 15 m. n.

AHORA $ 5 m. n.
POR ALGUNOS DIAS SOLAMENTE
Cristal Madagascar. Mejores calidades a precios sin competencia. Exámen gratis de la vista por el afamado especialista norteamericano J. S. ROBIN - (Diplomado en Norte América) Sarmiento 934, B. A.

Dr. C. VILA Especialista internas y nerviosas. (Ceras., Estóm., Palm., Vicent., Sangre, etc.) Rayos X. Electricidad. 668 o 914. Lavalle 2177, de 2 a 4, menos los sábados. U. T. 526, Mitre. v2sd918

Ricardo A. Paz
ABOGADO
Atiende consultas de 2 a 6 p. m. en su estudio
U. T. 168, Libertad URUGUAY 540

Dr. JULIAN PANELO
CLINICA MEDICA
Corazón, pulmones y enfermedades internas. Calle CANGALLO 1871, de 1 a 3 de la tarde.

DR. O'FARRELL
Profesor de la Facultad y director de la Maternidad del Hospital Rawson. Atiende especialmente enfermedades de señoras. Todos los días de 1 1/2 a 4 p. m., S. Martín 437.

PAPA FRANCESA
EARLY ROSE
PARA SEMILLA - CALIDAD ESPECIAL
Tengo disponible cualquier cantidad. Pidan precios.
ANTONIO APREDA
U. T. 985 B. Orden
BOLIVAR 1385 - BUENOS AIRES

ESTOMAGO
Dilatación, Dispepsia, Colitis, Enteritis de los niños. Estreñimiento y enfermedades del vientre en general. Curación radical de los hemorroides, sin operación. Exámen gratuito con los Rayos X.—Dr. Colecchia, Médico del Instituto de Fisioterapia. SUIPACHA 612 - De 8 a. m. a 6 p. m.

Dr. MUSOZ DEL SOLAR. Tratamientos modernos de las clínicas de París, Londres y Berlín. Enfermedades internas, anemia, debilidad, obesidad, reumatismo, secretas. Electricidad médica. MAIPU 812, de 3 a 5.

Dr. RAPOPORT
Especialista. Curación de la avariosis con
606-914
Consultorio en Europa para estudiarlo. Secretas, piel y urinarias; Corrientes 2079 de 9 a 4 p. m. Obreros de 6 a 8. v2d

DR. ANTONIO J. MANES
Especialista en enfermedades de los ojos y anteojos. Oculista del Hospital Rawson. De las Clínicas de París, Viena y Freiburg, Suipacha 29, de 2 a 5.

VENTILADORES ELECTRICOS "STANDARD"
OFERTA ESPECIAL PARA EL INTERIOR

$ 35.00 Remitiremos con ficte pagado un ventilador "Standard" fijo de 12 p. —Para corriente continua—

$ 50.00 Remitiremos en igual forma, un ventilador "Standard" de 12 pulgs. oscilante. Para corriente continua

— — — — Para corriente alternada aumento de $ 5.— — — — —

Los pedidos y pagos pueden hacerse por intermedio del Expreso Villalonga, sin aumento de gastos, o directamente acompañando giro postal o bancario. Los precios incluyen 3 mts. de cordón. Al hacerse el pedido se debe especificar si la corriente es continua o alternada.

EL VENTILADOR "STANDARD" ES RECONOCIDO COMO EL MEJOR

BUXTON OLDITCH & Cía.
SUIPACHA 602 - Buenos Aires

Dr. LOUSTALET
TRATAMIENTO ESPECIAL DE ENFERMEDADES DEL
PULMON
REUMATISMO - PARALISIS - CIATICAS
RAYOS X - ELECTRICIDAD MEDICA
Dr. TAVOLARO
SECRETAS Y DE LA PIEL
606 - 914
Consultas 9 a 11 y 3 a 6. CALLAO 158

ENFERMEDADES DE LOS OJOS
Dr. RIVABELLA—Director de la Clínica Oculística del Hospital Italiano de Buenos Aires. Diplomado especialista de oculística en las facultades de París y Turín. Lavalle 1312, de 3 a 5 p. m. v4dic

J. BONANSEA
Cirujano dentista de las facultades de Bolonia y de Buenos Aires, calle MORENO 860, perm.

Dr. SISTO Profesor clínica infantil. Enfermedades de niños e internas. Jefe del servicio de niños H. Alvear. Talcahuano 1042. De 3 a 4 p. m. U. T. 3242, Juncal.

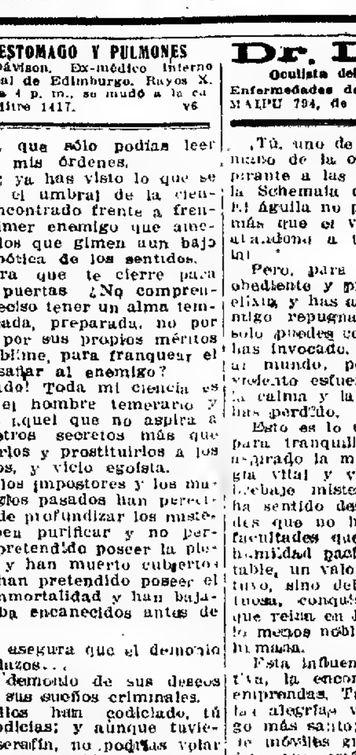

ARTEFACTOS ELECTRICOS
ARAÑAS FRANCESAS
desde $ 55.- m|n.
SECCION ESPECIAL DE ARAÑAS ECONOMICAS A PRECIOS QUE DESAFIAN CUALQUIER COMPETENCIA. — — —
VERDADERAS OCASIONES
HEINLEIN & Cía. 1402, Avenida de Mayo, 1500 Buenos Aires

CORAZON - ESTOMAGO Y PULMONES
Dr. Diego Dávison. Ex-médico interno del Hospital Real de Edimburgo. Rayos X. Consultas de 1 a 4 p. m., se mudó a la calle Bartolomé Mitre 1417. v6

Dr. DODDS
Oculista del Hospital de Clínicas
Enfermedades de los OJOS y ANTEOJOS
MAIPU 794, de 2 a 5 p. m. v25dic

Para Primera Comunion

nuestro selecto surtido en trajes y artículos generales lo ofrecemos
A PRECIOS COMPLETAMENTE BAJOS

Vestido comunión para niña, en ciarín, buena calidad, bata y pollera adornada con alforcitas, puntilla en el cuello y botamangas, cinturón y caída de cinta liberty, forrado en cambray. Años: 8 a 14, a $ **12.50**

Traje de saco, esmeradamente confeccionado, en sarga pura lana, negra o azul marino, años: 13 a 14, pesos 34.—; 11 a 12 $ 32.— y 9 10, a $ **30.00**

Traje de smoking, en casimir pura lana, esmerada confección, corte moderno, años: 13 a 14, a pesos 38.—; 11 a 12 pesos 36.— y 9 a 10 . . . . . $ **34.00**

Vestido comunión para niñas, en ciarín superior calidad, con alforcitas en la bata y pollera, combinadas con bonitos entredós y puntillas, cinturón y moño de cinta falletine, forrado en cambray. Años: 8 a 14 a. . . . . $ **18.50**

VESTIDO comunión para niña, en etamina pura lana, encaje y borlas de pasamanería en la bata, pespuntes de seda, cinturón y moño de seda, forrado en sedalina muy fina. Años: 11 a 14, a $ 39.— y 8 a 10. . . . . $ **36.00**

VESTIDO comunión para niñas, en fino soliene, todo adornado con bonita valnilla, cuello y puños de encaje, cinturón y moño de cinta de seda moaré enteramente forrado en ponge. Años: 10 a 14, a. . . . . $ **45.00**

Artículos varios para PRIMERA COMUNION

LIBROS de misa, tapa marfilina, con incrustaciones de fantasía, cada uno, a $ 5.50, 4.50, 3.50 y . . $ **2.50**

LIMOSNERAS, en ciarín, modelos nuevos, adornadas con puntillas, cintas de seda, etc., cada una, a $ 7.50, 3.50, 2.25 y. . . . . $ **1.50**

BOLSITAS en seda moaré, liberty, etc., adornadas con aplicaciones, cintas y encajes, variado surtido, a $ 12.50, 5.50, 3.90 y . . . . . $ **2.50**

Medallas y dijes, con estampas, de metal plateado, varios estilos, a $ 0.75, 0.50 y . . . $ **0.25**

Pulseras en metal plateado, a pesos . . **1.75**

Pañuelitos, festoneados, bordados, con encajes, etc., para primera comunión, cada uno, a pesos 2.90, 2.50, 1.90, 1.25 y. . $ **0.95**

Rosarios de nácar fino, cadenitas metal plateado, varios modelos, a pesos 2.90, 1.90 y. . . . $ **1.25**

De hueso, varios tamaños, cada uno, a pesos 1.25, 0.95, 0.75 y . . . $ **0.50**

BRAZALES en moaré fino, faja, libert, etc., con fleco dorado, o blanco, gran surtido variado, en modelos nuevos, cada uno, a pesos 12.50, 7.50, 6.50, 5.50, 4.50, 3.50, 2.50, 1.90 1.50 y. . . . . $ **1.25**

CORONITAS para comunión, en rosas o florcitas blancas, estilos nuevos, cada una, a pesos 3.75, 2.90, 2.50, 1.90, 1.50 y. . . . . $ **0.95**

Libros de misa, tapa imitación cuero, en blanco, cada uno, a $ 1.25; 0.95 y **0.75**

TUL LISO DE HILO, especial para velos, 200 centímetros de ancho. El metro, a . . . . . $ **2.50**
TUL DE SEDA, artículo especial, 200 centímetros de ancho. El metro, a . . . . . $ **2.90**

GUANTES

GUANTES de cabritilla blancos, para varón, con 1 botón. El par, a. . . . . $ **2.90**
GUANTES de cabritilla blancos, para niños. El par, a. . . . . $ **2.50**
GUANTES de hilo blancos, para niña y niños. El par, a. . . . . $ **0.95**

1001 CAMISAS blancas, cuerpo de tela especial, pechera tabilitas de hilo con puños, del No. 28 al 35, a. . . . . $ **2.40**
CAMISAS para smoking, cuerpo de madapolán fino, vistas de hilo, pechera a tabilitas, con puño, núm. 29 al 35, a . . . . $ **3.50**
CUELLOS derechos, de hilo, altos, 4 1/2 centímetros, número 29 al 34, a. . . . . $ **0.50**
CUELLOS palomita de hilo, alto 4 1/2 centímetros, número 29 al 34, a. . . . . $ **0.65**

CALZADO

ZAPATO blanco para niña, especial para primera comunión; números 25|28, a pesos 4.25; 29|31, a pesos 4.75; 32|34, pesos 5.50; 35|41, a . . $ **5.80**
ZAPATO abotinado de charol, para varón; números 28|30, a pesos 7; 31|33, a pesos 7.80; 34|37, a . . . . . $ **8.50**

A LA CIUDAD DE MEXICO

Florida y Sarmiento-Bs. Aires

Dr. Baliña Profesor sup. de Enfermedades de la piel y ven. Jefe del servicio especial en el Hosp. Español. Bmé. Mitre 2086, de 2 a 5. v10dic

Dr. Sciammarella
Médico del Hospital Rawson. Especialista en piel y secretas. Consultas de 2 a 4 p. m. BRASIL 434 v8d.

POLICLINICO MODERNO
Director Dr. VALLES
SECRETAS CURACIONES sin ABONOS
DE 10, 15 y 30 DIAS, A 20, 30 y 50 $
AVARIOSIS CURAS RAPIDAS sin DOLOR
METODOS PROPIOS
606 914 1116 1226
8 a 8 TACUARI 462

Dr. PACIFICO DIAZ
Especialista en enfermedades de la piel, del Hospital de Niños y del Militar. Bartolomé Mitre 1342, de 2 a 5 p. m. v10dic

Dr. IZZO ESPECIALISTA. Enfermedades de los pulmones y corazón. Nuevo tratamiento de la tuberculosis, anemia y vicios de la sangre. Revisación con rayos X.—VICTORIA 1453. De 9 a 11 a. m. y de 1 a 3 p. m.

SANATORIO GUTIERREZ
DE CIRUGIA — RIVADAVIA 5611
Atendido por los Dres. Avelino Gutiérrez profesor de la Facultad, Angel Gutiérrez, cirujano del Hospital Español. Consultorio todos los días, Bartolomé Mitre 1518. v30

Dr. J. MORENO Prof. sup. de la Facultad de Medic. Med. del H. Muñiz. Pulmón, Estómago, Nutrición, (Obesidad, Diabetes) Paraná 859 - U. T. 3123, Juncal, de 2 a 5 p. m.

HEMORROIDES
Tratamiento radical sin operación cruenta. Doctor E. G. Figueroa. Enfermedades intestinales, estómago y abdominales. — CALLAO 1316. De 4 a 6 p. m. perm.

Doctor CABAUT
Especialista en enfermedades de los OJOS. ANTEOJOS, etc. Ocultista del Hospital Francés. se mudó CANGALLO 812. De 1 a 3.— Un Tel. 668, (Libertad). v7d.

INSTITUTO ESPECIAL
Para la curación completa de las afecciones de las piernas, como ser: ULCERAS en general, elefantiasis, várices, tuberculosis articular y ósea, eczemas, rebitis, gota, reumatismo, ciática, etc., según el nuevo y hasta ahora aquí desconocido método del Dr. Brann, de Berlín. Tratamiento sin causar interrupción de ocupaciones. Informes personales gratis. A los provincianos se les mandará gratis un folleto explicativo. Ahora es la época más propicia para este tratamiento. Dr. T. WECHSLER. Desde el día 1.º de noviembre: Callao 581, 1.º. Consultas de 1 a 7.

ESTOMAGO, INTESTINOS, HIGADO
Corazón y Pulmones. Dr. A. Pasqualis Pelli, del Hosp. de Clínicas. Rayos X, Pueyrredón 895. De 2 a 5, domingos de 10 a 11 a. m. v30

Dr. BAFICO Especialista en piel, secretas y génito-urinarias, Enfermedades de señoras. Ex-Director del Sanatorio de señoras y médico de sala del Hospital Rawson. Tucumán 719, de 2 a 7 p. m. v30dic

Dr. Nocetti
Enfermedades de los OJOS y ANTEOJOS
MAIPU 535 de 1 a 4 v6 dbre.

CURATORIO POLICLINICO
SECRETAS ABONOS DE 10, 20 y 30 $ 606 y 914
CORDOBA 1246 = de 8 a.m. á 10 p.m.
Sucursal en Avellaneda:
Calle Montes de Oca 36 - De 8 a 8 p. m.
v15dic

Dr. CHABROUX Diplomado en los Hospitales de París (St. Louis, Urologie, etc.) Especialista en piel, génito-urinarias y secretas del Hosp. Alvear. De 2 a 6 y de 9 a 10 p. m. B. Mitre 872. v18d

(54)

Sir Edward Bulwer-Lytton

ZANONI

—Dadmela, y esperad afuera a que esté vestido.

—A vuestras órdenes; he mandado preparar un excelente almuerzo, por que me imagino que tendréis hambre. Soy un cocinero pasable, como conviene al hijo de un monje. Os quedaréis maravillado de mi manera de preparar el pescado. Espero que mi canto no os parecerá importuno, por que debo deciros que canto siempre cuando compongo la ensalada; en esa forma los ingredientes se mezclan mucho más armoniosamente.

Y Paolo, echándose la carabina al hombro, salió del cuarto y cerró la puerta.

Mientras tanto Glyndon se había apoderado febrilmente de la carta siguiente:

—"El día en que te acepté por discípulo, prometí a Zanoni que, si convencido a las primeras pruebas que estabas destinado a aumentar, no el número de los adeptos sino el de las víctimas que han aspirado en vano a ese título, no te precipitaría a tu desgracia y perdición, sino que te devolvería al mundo.

"Tu prueba ha sido la más fácil que jamás haya sufrido neófito alguno. Sólo te había pedido que dominaras tus instintos sensuales, y que te sometieras a una corta experiencia para probar tu paciencia y tu fe. Vuelve, pues, a tu mundo; tu naturaleza no es de las que pueden aspirar a forma" parte de nuestra orden.

"Fui yo quien encargué a Paolo que te recibiera en la fiesta; yo quien ordené al anciano decrépito que te pidiera limósna; fui yo quien dejó el libro abierto, que sólo podías leer tergiversando mis órdenes.

"Pues bien; ya has visto lo que se encuentra en el umbral de la ciencia; te has encontrado frente a frente con el primer enemigo que amenaza a aquellos que gimen aun bajo la garra despótica de los sentidos.

"Tu asombra que te cierre para siempre mis puertas ¿No comprendes que es preciso tener un alma templada, purificada, preparada, no por filtros, si no por sus propios méritos y su valor sublime, para franquear el umbral y desafiar al enemigo?

"¡Desgraciado! Toda mi ciencia es estéril para el hombre temerario y sensual, para aquel que no aspira a conocer nuestros secretos más que para profanarlos y prostituirlos a los goces groseros, y vicio egoísta.

"¿Por qué los impostores y los magos de los siglos pasados han perecido, tratando de profundizar los misterios que deben purificar y no pervertir? Han pretendido poseer la piedra filosofal, y han muerto cubiertos de harapos; han pretendido poseer el elixir de la inmortalidad y han bajado a la tumba encanecidos antes de tiempo.

La leyenda asegura que el demonio los hacía pedazos...

Sí, era el demonio de sus deseos impíos y de sus sueños criminales.

Lo que ellos han codiciado, tú también lo codicias; y aunque tuvieras alas de serafín, no podrías volar de las aguas corrompidas y estancadas de la mortalidad. Tu sed de ciencia no es más que una pretensión petulante, y tus deseos de felicidad, un apetito mórbido de los placeres impuros y materiales.

Tu mismo amor, que enaltece generalmente las almas más viles, es una pasión cobarde y monstruosa que mezcla, a las efervescencias brutales de la carne, los odiosos cálculos de una fría traición.

¡Tú, uno de los nuestros! ¡Tú, hermano de la orden augusta! ¡Tú, aspirante a las estrellas que brillan en la Schemaia de la ciencia caldeana! El águila no puede guiar hacia el sol más que el vuelo del aguilucho. Te abandono a tu atmósfera crepuscular.

Pero, para tu desgracia, ser desobediente y profano, has aspirado el elixir, y has atraído hacia ti, un enemigo repugnante y despiadado; tú solo puedes conjurar el fantasma que has invocado. Es preciso que vuelvas al mundo, pero solamente por un violento esfuerzo podrás reconquistar la calma y la alegría de la vida que has perdido.

Esto es lo único que puedo decirte para tranquilizarte; aquel que haya negado la mínima parte de la energía vital y volátil contenida en ese brebaje misterioso que has tomado ha sentido despertarse en él facultades que no ha podido adormecer; facultades que pueden aún, por una humidad pasajera, una fe inquebrantable, un valor no del cuerpo como el tuyo, sino del alma intrépida y virtuosa, conquistar, si no la ciencia, que reina en las regiones etéreas, por lo menos nobles resultados en la vida humana.

Esta influencia, incesantemente activa, la encontrarás en todo lo que emprendas. Tu corazón, en medio de las alegrías vulgares, aspirará a algo más santo; tu ambición en medio de móviles groseros, buscará un objeto que esté fuera de tu alcance. Pero no creas que esta disposición hasta para la gloria; también puede conducirte a la vergüenza y al crimen. En ti está una fuerza imperfecta y nueva que no te dejará un sólo instante de reposo. Será la dirección que le des, lo que demostrará si tu alma es de tu buen o de tu mal genio.

¡Desgraciado de ti, pobre insecto preso en la ilustrable red con la que has enlazado tus miembros y tus alas! No sólo has aspirado el elixir, sino que has evocado también al espectro; de todas las legiones que pueblan el espacio, no hay un enemigo más implacable para el hombre; has levantado el velo, y ya no está en mi mano ni tengo poder bastante para ocultar la mirada detrás de una nube benéfica.

Sabe al menos que todos aquellos de entre nosotros, los más grandes y los más sabios, que han franqueado realmente la entrada, han tenido como primera tarea la de dominar y someter la espantosa y formidable sombra que la guarda. Sabe que te es posible sustraerte a sus lívidos ojos.

Sabe que si te persiguen, no podrán hacerte daño, mientras resistas a los pensamientos que inspiran y al terror que producen. "Sobre todo, cuando no los ves, es cuando debes temerles más".

¡Ve, ahora, hijo de la materia corrompida! Todo lo que puedo decirte para anunciarte, para advertirse y para guiarte, te lo he dicho en estas líneas.

No soy yo, eres tú mismo el que ha hecho nacer la sombría prueba de la que espero saldrás en paz.

Símbolo yo mismo de esta ciencia que cultivo, y a la que sirvo, no ocultio ninguna enseñanza al aspirante puro y sincero; mas para el curioso vulgar, soy un enigma impenetrable.

Siendo el pensamiento el único bien imperecedero del hombre, no está en mi mano materializar y anonadar las ideas y las aspiraciones que han nacido en tu corazón.

El novicio menos poderoso podría pulverizar este castillo y hacer rodar esta montaña hasta el fondo del valle.

El maestro mismo no tiene el poder de decir el pensamiento que su ciencia ha inspirado "Deja de existir".

Tú puedes disfrazar el pensamiento bajo mil formas nuevas; puedes hacerlo pasar a un alma más sublime, purificado y perfeccionado, pero no puedes destruir lo que reside sólo en el espíritu, lo que no tiene otra sustancia más que la idea.

"Todo pensamiento es un alma".

Sería en vano, pues, que tu o yo tratáramos de destruir el pasado y devolverte la ciega despreocupación de tu juventud.

La carta cayó de las manos de Glyndon.

A las diversas emociones que había experimentado sucesivamente durante su lectura siguió una especie de estupor semejante al que sigue al anonadamiento súbito, en el corazón humano, de alguna esperanza conservada durante mucho tiempo de amor, de avaricia o de ambición...

Ese mundo sublime, el objeto de todas sus ardientes aspiraciones, de sus sacrificios, de sus esfuerzos, le estaba vedado "para siempre", y vedado por su culpa, por su temeridad y su presunción.

Pero Glyndon no era hombre para condenarse a sí mismo.

Su indignación no tardó mucho tiempo en encenderse contra Mejnour, que confesaba haberlo tentado, y que lo abandonaba ahora... a la compañía implacable de un espectro.

Los reproches del místico lo irritaron en lugar de avergonzarlo.

¿Qué crimen había cometido para merecer un lenguaje tan severo y tan desdeñoso?

¿Era acaso una cosa tan degradante encontrar placer en la sonrisa y en las miradas de Fillida?

¿No había confesado Zanoni mismo su amor por Viola?

¿No se la había llevado para hacerla su compañera?

Glyndon no pensó ni por un momento en preguntarse si había diferencias entre uno y otro amor.

Por otra parte, ¿dónde estaba el crimen en ceder a una tentación reservada tan sólo para los valientes?

El volumen misterioso que Mejnour había dejado abierto a propósito, ¿no le decía: "Desconfía del miedo"?

¿Se habían estimulado, pues, expresamente todos los impulsos más violentos del alma humana, prohibiéndole entrar en la cámara, confiándole la llave que tentó su curiosidad, dejando a su alcance el volumen que parecía revelarle el medio de satisfacerla?

A medida que estos pensamientos se sucedieron rápidamente, empezó a considerar a Mejnour como autor de un pérfido lazo, destinado a engañarlo para su desgracia, o como a un impostor que sabía que no podría realizar las grandes esperanzas que le había dado.

Examinando con más atención las amenazas y las misteriosas advertencias de Mejnour, les encontró un sentido puramente alegórico y figurado, como el de una jerga platónica.

Poco a poco se persuadió de que el espectro mismo que había visto, ese fantasma de un aspecto tan espantoso, no era más que una ilusión creada por el arte de Mejnour.

El sol radiante que bañaba los últimos rincones de su cuarto parecía disipar con una sonrisa los terrores de la noche anterior.

El orgullo y el resentimiento exaltaron su natural valor, se vistió presurosamente, y cuando se reunió con Paolo, fué con el rostro animado y paso resuelto.

—De suerte, Paolo, que el patrón, como le llamáis, os dijo que me esperarais y me invitarais a la fiesta?

—Sí, por intermedio de un viejo mendigo inválido. Al principio me sorprendí, porque lo creía lejos. Pero, dos o trescientas leguas son una miseria para estos filósofos.

—¿Por qué no me dijisteis que habíais recibido órdenes de Mejnour?

—Porque el viejo mendigo me lo había prohibido.

—¿No volvisteis a ver a ese hombre después del baile?

—No, excelencia.

—¡Hum!

—Dejadme serviros,—dijo Paolo, llenando el plato de Glyndon y su vaso.—Quisiera, señor, ahora que el Patrón se ha ido (no que yo quiera decir nada irrespetuoso de él, añadió paseando una mirada poco tranquila alrededor del cuarto) yo quisiera, pues, ahora que se ha ido, veros tener piedad de vos mismo, y preguntaros para qué tenéis la juventud. Aparentemente, no será para enterraros vivo entre estas viejas ruinas, y para comprometer vuestro cuerpo y vuestra alma, con estudios que un santo no aprobaría seguramente.

—¿Los santos son, pues, los protectores de nuestras ocupaciones, maestro Paolo?

—Sin duda,—respondió Paolo sin titubear;—un gentilhombre cuyo bolsillo está lleno de dinero, no está obligado, necesariamente a practicar el arte de arrebatar el dinero de los demás. Pero con nosotros, pobres diablos, el caso es diferente.

Después de todo, yo no dejo jamás de consagrar a la Virgen el diezmo de mis ganancias, y el resto lo comparto caritativamente con los pobres.

Pero, comed, bebed, gozad de la vida; haceos absolver por vuestro confesor de vuestros pequeños pecados, y no dejéis aumentar vuestra memoria con él. Esta es mi opinión. A vuestra salud, excelencia. El alma, no, fuera de los días prescriptos a todo buen católico, no hace más que engendrar fantasmas.

—¿Fantasmas?

(Continuará)

LA MONDIALE
AVENIDA DE MAYO, PIEDRAS Y RIVADAVIA
BUENOS AIRES

Chic y Elegancia

Este ha sido siempre nuestro lema, por este motivo LA MONDIALE, es la casa preferida del público distinguido. Nuestro sistema es tener los artículos más finos y de rigurosa moda, con el cual hemos conseguido ser la primera casa especial de Buenos Aires, en artículos en general para HOMBRES, JÓVENES, NIÑOS y NIÑAS

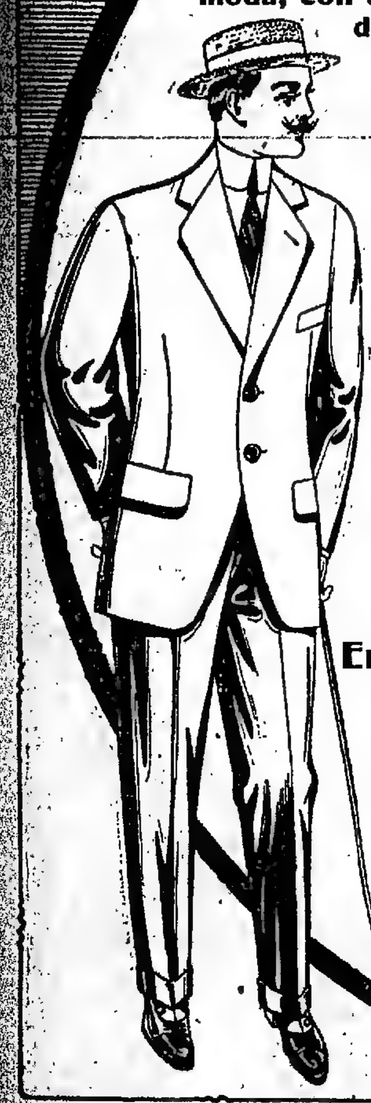

DETALLE DE PRECIOS

CONFECCIONES para HOMBRE

TRAJES de saco, casimir fantasía y lisos, cheviots y sarga azul, modelos de última moda, esmeradísima confección, a pesos 58, 48, 39 y . . . . . $ **35.00**

SACO y pantalón kaki, lana, colores varios tonos, a . . . . . $ **45.00**

SACO y pantalón alpaca beige, muy fina, a . . . . . $ **40.00**

PANTALONES casimir fantasía gustos escogidos, pesos 18, 14, 11 y $ **9.00**

Ofrecemos un espléndido surtido en trajes para playa, campo y sport, como también, variedad de breech corte inglés, casimires y brines.

SOMBREROS

CANOTIER paja rústic, modelo muy nuevo, copa alta, semired onda, cinta angosta, a . . . . . $ **6.50**

CANOTIER paja rustic tejido fino, alas con y sin picos, cinta de todos ancho y tamaños, a pesos 6 y. . . $ **5.00**

CANOTIER rustic, alas con picos copa alta, extraliviano, a . . . . $ **3.90**

CANOTIER rustic, tejido muy fino, modelo de última moda, a . . $ **7.50**

BASTONES malaca, puño y regatón de asta, a . . . . . $ **12.00**

BASTONES caña clara y oscura, con o sin virola, a . . . . . $ **3.90**

BASTONES imitación malaca, puño de cuero. Reclame, a . . . $ **2.90**

En nuestros Departamentos de BONETERIA

encontrarán el surtido más completo y los artículos más selectos de gran moda.

En el Departamento de trajes para Niños,

tenemos gran variedad de lindísimos modelos, exclusivos de la casa.

"La Mondiale"

801 Avenida de Mayo, Piedras y Rivadavia - B. Aires

ESTACION PIEDRAS DEL SUBTERRANEO

"LOS LUTOS"
CAPA CHAL a $ 25
C. PELLEGRINI 445—U. T. 1872 (Libertad).

AVISOS FUNEBRES

SEPELIOS

CELESTINO L. PERA—q. e. p. d.—Falleció en Moreno el 1º de diciembre de 1915.—Su esposa Carolina Martínez de Pera; sus hijos Luis Julián y Celestino Alberto; su señora madre Carolina N. de Pera (ausente); sus hermanos Tomás, Julián V. y Celestina P. de Pujato (ausente); hermanas y hermanos políticos, sobrinos y demás deudos invitan a sus relaciones a acompañar los restos del extinto al cementerio del Norte hoy jueves 2 de diciembre. La comitiva fúnebre partirá de la estación Once de Septiembre a las 11 a. m. Se ruega no enviar coronas. El duelo se despedirá por tarjeta. Nota: Carruajes en la casa Mirás Hnos. y Cía.

TEOFILA OBLIGADO DE PEÑA—q. e. p. d.—Falleció el 1º de diciembre de 1915.—Sus hermanos Juana, María y Bartolomé R. Obligado y demás familia invitan a sus relaciones a acompañar los restos de la extinta al cementerio del Norte, hoy jueves 2 a las 4.30 p. m. Casa mortuoria, Montevideo 1440. Se ruega no enviar coronas. Nota: En la Compañía Nacional habrá carruajes.

JOSE MARIA LIDUEÑA—q. e. p. d.—Falleció el 1º de diciembre de 1915.—Su esposa Teresa Tribaldo de Liduena; sus hijos Francisco (ausente), Antonio y José, Juan, Agustín, Enrique y Adela; sus hijas políticas Clementina G. de Liduena (ausente) y Carmen Cárdenas; sobrinos, sobrinos y demás deudos invitan a sus relaciones a acompañar los restos del extinto al cementerio del Oeste, hoy jueves 2 a las 3.30 p. m. Casa mortuoria, Peña 2539. Se ruega no enviar coronas. Nota: En la Compañía Nacional habrá carruajes.

RICARDO C. DEL VALLE—q. e. p. d.—Falleció en Bialet-Massé (provincia de Córdoba) el 30 de noviembre de 1915.—Su padre Emilio del Valle; sus hermanos María del V. de Torrado, Luisa del V. de Coquet, Emilio R., Enrique H., Anatilde del V., de Gallego, Cata, Adela, Jorgelina, Susana y Delia; su señora madre política Catalina Ó. de del Valle; sus hermanos políticos, tíos, sobrinos, primos y demás deudos invitan a sus relaciones a acompañar los restos del extinto al cementerio del Norte, mañana viernes 3 a las 10 a. m. En la iglesia de Nuestra Señora del Pilar se dirá una misa de cuerpo presente a las 10.30 a. m. La comitiva fúnebre partirá de la estación Retiro a la hora indicada. El duelo se despedirá por tarjeta. Se ruega no enviar coronas.—Nota: Carruajes en la empresa Lázaro Costa, Rioja 289.

DOMINGA CANTU DE SERRA—q. e. p. d.—Falleció el 1º de diciembre de 1915, confortada con los auxilios de la santa religión.—Su esposo Francisco Serra; sus hijos Vicente, Bartolomé, Margarita Vda. de Montautti, José, Catalina S. de Fumagalli, Melchor, Pedro y Luis; sus hijos políticos, Cecira B. de Serra, (ausente), Inés S. de Serra, Saverio Fumagalli, María B. de Serra, Magdalena De F. de Serra, Amelia B. de Serra, María Luisa C. de Serra y Angela M. de Serra, sus hermanas, sor Victoria y Francisca S. de Ferrero y demás hermanos (ausentes), sus hermanos políticos, nietos y demás deudos invitan a sus relaciones a acompañar los restos de la extinta al cementerio del Oeste, hoy jueves 2 a las 4.30 p. m. El duelo se despedirá por tarjeta. Se ruega no enviar coronas. Casa mortuoria, Yerbal 51. Nota: Carruajes en la empresa Lázaro Costa, Rioja 289.

ANTONIO ZWINGEN—q. e. p. d.—Falleció el 1º de diciembre de 1915, confortado con los auxilios de la santa religión y la bendición papal.—Su esposa Petrona Robalios de Zwingen; hijo Antonio y su hija política Manuela Adolfo de Zwingen; sus nietas Margarita, Adela, Elvira, Elida y Antonio Zwingen; su tía Adela Masculino de Domínguez; sobrinos políticos, sobrinos, primos y demás deudos invitan a sus relaciones a acompañar a dar sepultura a sus restos que hoy jueves 2 a las 4 p. m. al cementerio del Norte. La comitiva se reunirá en la casa mortuoria Avenida Montes de Oca 1, de donde el duelo se despedirá por tarjeta. Se ruega no enviar coronas.—Nota: Carruajes en la casa de Iribarne y Cía., Rivadavia 2481, y sucursal Belgrano, Cabildo 1778.

ELISA B. DE PIAZZE—q. e. p. d.—Falleció el 1º de diciembre de 1915.—Su esposo Casimiro Piazze; sus hijos Jerónimo, Delia, Fernando y Piazze; sus hermanos Enrique y Fernando Bianchi; sus hermanos políticos María de Franchioni y de Bianchi; sobrinos y demás deudos invitan a sus relaciones a acompañar los restos de la extinta al cementerio del Norte hoy jueves 2 a las 10 a. m. El duelo se despedirá por tarjeta. Unica invitación. Casa mortuoria, Arenales 1482. Nota: Carruajes en la empresa Gonzáles y Hermanos, 2370.

EMILIO CARLOS INNAMORATO—q. e. p. d.—Falleció el 1º de diciembre de 1915.—Sus padres José Innamorato y Juana F. de Innamorato; sus hermanos Felisa, Nicolás, Juana y José Innamorato; sus abuelos Nicolás Innamorato (ausente) y Teresa B. de Ferrico; sus tíos, Adelaida F. de Ficcoa, Carmelo Innamorato, Feliciana I. de Ferrico, Carlos, Eugenio y Tomás Ferrico; sus tíos políticos Carmelo Ficoca y María Luisa D. de Innamorato, primos y demás deudos invitan a sus relaciones a acompañar los restos del extinto al cementerio del Oeste, hoy jueves 2 a las 4 p. m. Unica invitación. Casa mortuoria, Bahía Blanca 4895 (Villa Urquiza). Se ruega no enviar coronas.—Nota: Servicio fúnebre a cargo de la casa Sierra, Triunvirato 2301 y 2305.

GREGORIO AVALO—q. e. p. d.—Falleció el 30 de noviembre de 1915, confortado con los auxilios de la santa religión.—Su padres Gregorio C. Avalo (ausente) y Concepción Bebilaqua, sus hermanas Josefina, Ana María y Concepción, sus tíos Emilio, Miguel y José Bebilaqua, su tía, primos y demás deudos invitan a sus relaciones a acompañar los restos del extinto al cementerio del Oeste, hoy jueves 2 de diciembre, a las 3 p. m. El duelo se despedirá por tarjeta. Casa mortuoria, San Eduardo 1823. Carruajes en la empresa de F. Cocoza e hijo, Bella Vista 531.

CARLOS I. CHAYLA—q. e. p. d.—Falleció en Río Gallegos el 30 de noviembre de 1915.—María Elena R. de Chayla, madre; sus hermanos César (ausente), María Adela, Paula, Pedro A., Federico, María Elena y Luis M.; demás deudos, comunican su fallecimiento. Oportunamente se avisará la llegada de sus restos.

MISAS Y FUNERALES

PIEDAD MORCILLO DE CUBELLI—q. e. p. d.—Falleció el 3 de diciembre de 1914.—Su familia invita a sus relaciones al funeral que en sufragio de su alma se efectuará en la iglesia de Nuestra Señora del Pilar mañana viernes 3 de diciembre, a las 9.30 a. m. Favor que agradecerán. v3

HORACIO DEL FRADE—q. e. p. d.—Falleció el 6 de diciembre de 1914.—Sus padres Francisco del Frade y Elena Vieca de del Frade; sus hermanos Carlos y María Elena; su abuela Agustina G. de Genoud; tíos y demás familia invitan a sus relaciones a rogar a Dios por el eterno descanso de su alma, en las misas de cabo de año que se rezarán en la basílica del Socorro, el lunes 6 del corriente, a las 10 a. m. El duelo se despedirá por tarjeta. v6

AGUSTIN DEGREGORY—q. e. p. d.—Falleció el 2 de diciembre de 1914.—LUCIANA ARTOLA DE DEGREGORY—q. e. p. d.—Falleció el 6 de julio de 1915, confortados con los auxilios de la santa religión.—Sus hijos Agustín S., Celina y Vicente; sus hijas políticas María Angélica de Degregory y Adelina Isola de Degregory; nietos, sobrinos y demás deudos invitan a sus relaciones a las misas que por el descanso de sus almas se rezarán en la iglesia de San Nicolás, hoy jueves 2 de diciembre, a las 10.30 a. m. Favor que agradecerán. n29v3d

ALFREDO H. DUGGAN—q. e. p. d.—Falleció en Londres el 5 de noviembre de 1915.—Su esposa Grace Hinds de Duggan (ausente), sus hijos (ausentes), su señora madre Marcela J. Casey de Duggan, sus hermanos Luisa D. de Nelson, Tomás D., Isabel D. de Hope, Carlos M. y Marcela D. de Torres y Bernardo L. Duggan, sus hermanos políticos y demás deudos invitan a sus relaciones a las misas que por el eterno descanso de su alma se rezarán en la iglesia de Nuestra Señora de Balvanera el martes 7 de diciembre, a las 10 a. m. El duelo se despedirá por tarjeta. d1v7

MANUEL GARCIA—q. e. p. d.—Falleció en Lonquimay el 6 de diciembre de 1913.—ANA PEMATTA DE GARCIA—q. e. p. d.—Falleció el 21 de diciembre de 1910.—Sus hijos Oscar y Esther García, sus hermanos y hermanos políticos, respectivamente, y las familias de José García y Luisa Peratta de Carranza y demás deudos ruegan a sus relaciones quieran acompañarlos a rogar a Dios en las misas que en sufragio de sus almas se celebrarán el lunes 6 de diciembre, a las 10 a. m. en la iglesia de Nuestra Señora de Balvanera. Favor que se agradecerá. El duelo se despedirá por tarjeta.

JOSE NOCETTI—q. e. p. d.—Falleció el 3 de noviembre de 1915, confortado con los auxilios de la santa religión.—Su esposa Josefa Maronese de Nocetti; sus hijos Nicolás A., José Saturnino, Anita, José, Carmen, Aurelia y Juan Nocetti; su señora madre política Rosa Nocetti de Marchese; sus hermanos María Nocetti de Dagnino, Clara Nocetti de Costa, Juan, Luis y Bautista Nocetti y Angela Nocetti de Nunzio; sus hermanos políticos, sobrinos y demás deudos invitan a sus relaciones a asistir al funeral que por el eterno descanso de su alma se celebrará en la iglesia de Santa Lucía mañana viernes 3 de diciembre a las 10 a. m. El duelo se despedirá por tarjeta. v3

ANTONIO EDROSA—p. e. p. d.—Falleció el día 1.o de diciembre de 1915.—Su señora esposa Manuela Fraga de Edrosa y su hijito Antonio Claudio; sus hermanos, tíos, primos, sobrinos y demás deudos invitan a sus relaciones a acompañar los restos del extinto al cementerio del Oeste, hoy jueves 2 a las 2 p. m. Casa mortuoria, Bebedero 2270. El duelo se despedirá por tarjeta.—Nota: Carruajes en la empresa de Moreno Hermano, calle Cabildo y Monroe, y en las sucursales Urquiza, calle Baunes, y Nahuel Huapí 5451.

LUCIANO PEYRAN—q. e. p. d.—Falleció el 28 de noviembre de 1915.—Su señora madre Ana B. de Peyrán; sus hermanas María Luisa y Julieta; abuelos, tíos, primos y demás deudos, invitan a sus relaciones a acompañar los restos del extinto al cementerio de Flores, hoy jueves 2 a las 10 a. m. Unica invitación. Casa mortuoria, Olazábal 5172 (Villa Urquiza).—Nota: Carruajes en la empresa Abal, Triunvirato 3395.

CONSTANCIA ISAIAS DE TREMOLIERES—p. e. p. d.—Falleció el 1.o de diciembre de 1915.—Su esposo Eugenio A. Tremolières; sus hijos Armando y Gabriel; sus hermanos Luis, Juana, Lucía, Rosaita, Juan y María; su hijo político José Quaglia; hermanos políticos Alicio, Alejo C. Pirovano, L. Gandolfo, J. Espinoso, Rosa Possi, J. Auguelo y demás deudos invitan a sus relaciones a acompañar los restos de la extinta a la estación Retiro, F. C. C. A., a las 4 p. m., para ser conducidos al cementerio de San Justo, provincia de Santa Fe, hoy jueves 2 Unica invitación. Casa mortuoria, Triunvirato 2937.—Nota: Carruajes en la casa Abal Triunvirato 3395.

PEDRO JUAN GUBITOSI—q. e. p. d.—Falleció el 1º de diciembre de 1915.—Sus padres Adolfo Gubitosi y Filomena L. de Gubitosi; sus hermanos Luis, Francisco, Felicita, Antonio y Gerardo Gubitosi; tíos, primos y demás deudos invitan a sus relaciones a acompañar los restos del extinto al cementerio del Oeste, hoy jueves 2 a las 10 a. m. El duelo se despedirá por tarjeta. Unica invitación. Casa mortuoria, Blanco Encalada 3919. El duelo se despedirá por tarjeta.—Nota: Carruajes en la empresa de Moreno Hermanos, Cabildo y Monroe, y en las sucursales Urquiza, calle Baunes, y Nahuel Huapí 5451.

ENRIQUE GRUNER—q. e. p. d.—Falleció el 1º de diciembre de 1915.—Su esposa Teodora Elidia Marini de Grüner; su hijita Raquel Teodora; su señora madre Fortunata Reinoldi; sus hermanos Roberto y María Grüner; sus hermanos políticos Horacio y Alberto Marini, primos y demás deudos invitan a sus relaciones a acompañar los restos del extinto al cementerio del Oeste, hoy jueves 2 a las 3 p. m. Unica invitación. El duelo se despedirá por tarjeta. Casa mortuoria, Treinta y Tres núm. 1054. Nota: Carruajes en la empresa de S. Marino y Cía., Rivadavia 2681 y Bulnes 27.

ERNESTINA DOMINGUEZ ORTIZ—q. e. p. d.—Falleció el 1º de diciembre de 1915.—Sus padres Dionisio Domínguez y Juana Ortiz de Domínguez (ausentes); sus hermanos Emilio, Eduardo, Desolidia, Valentín, Irene (ausente), Julio y Víctor; sus tíos, primos y demás deudos invitan a sus relaciones a acompañar los restos de la extinta al cementerio del Oeste, hoy jueves 2 a las 10 a. m. Unica invitación. El duelo se despedirá por tarjeta. Casa mortuoria, Cabildo 2248. Se ruega no enviar coronas.—Nota: Carruajes en la cochería de Miguel Costa, Cabildo y Congreso.

NATALIO CATTANEO—q. e. p. d.—Falleció el 1º de diciembre de 1915, confortado con los auxilios de la santa religión y la bendición papal.—Su señora madre Adela L. de Cattaneo; sus hermanos Luisa, Julia C. de Devoto, Julio, y Adela Cattaneo; su hermano político Luis Devoto; tíos, sobrinos, primos, y demás deudos invitan a sus relaciones a acompañar los restos de extinto al cementerio de Flores, hoy jueves 2 a las 2 p. m. Unica invitación. El duelo se despedirá por tarjeta. Casa mortuoria, Bolaños 172. Se ruega no enviar coronas. Nota: Carruajes en la empresa de Luis Tarella y Hno., Rivadavia 7374.

SECCION REMATES

Bravo Barros & Cía.

AVISOS NUEVOS

CANGALLO y LARREA, LA

esquina frentes al Sur y al Oeste. Edificio moderno. Para renta. Una casa de familia baja y otra alta. Venta como judicial, por división de condominio. Base, $ 37.000. Renta anual $ 4.560.

EL JUEVES 9 de diciembre, a las 3 p. m. en nuestro hall, 351 San Martín 361.

BAJOS—Vestíbulo, sala, comedor, cuatro habitaciones, baño, cocina. Alquilada en $ 120 mensuales.

ALTOS—Igual distribución, más una pieza al frente, de $ 200 mensuales. Visítese. Frente imitación piedra, pisos pino de tea y mosaico, cielos rasos de yeso, colosas de cedro y luz eléctrica. Títulos perfectos. Informes, 351 San Martín 361.—BRAVO BARROS y Cía. 23

SALTA 837 y 839. JUDICIAL

Entre Independencia y Estados Unidos. Edificio antiguo. Una casa baja y otra alta. Juez doctor Balarino, secretario, doctor Dobranich. Judicio Manuel Villa con Carlos J. Loncan. Renta anual, $ 2640. Base, pesos 7.122.14.

EL DOMINGO 5 de diciembre, a las 4, en la misma propiedad. 7m18 por 12m34 (6v19 por 14v2).

BAJOS—Tres habitaciones, cocina, cuarto de baño y pieza de servicio. Renta, según el inquilino, $ 90 mensuales.

ALTOS—Cinco habitaciones, cuarto de baño, cocina y pieza de servicio. Da $ 120 mensuales. Visítese, 8 o|o a cuenta de precio y 2 o|o de comisión. Informes, 351 San Martín 361.—BRAVO BARROS y Cía. n23

LIMA y CHILE—JUDICIAL

La esquina frentes al Este y al Sur. Edificio antiguo, en condiciones para obtener renta alta. Juez doctor Balarino, secretario doctor Pizarro. Judicio Luis Dobranich, Jorge Seelebart y otro, con el concurso de Juan Cecilio López Buchardo. Base, $ 37.762.35. La renta debe calcularse en $ 3.600 al año, como mínimum.

EL SABADO 11 de diciembre, a las 3 p. m., en nuestro hall, 351 San Martín 361. Mide, según mensura 11m35 (13v93) a Lima por 46m98 (57v48); 28m30 (27v43) a Chile número 3101|23 y en el costado Norte, 27 11m45 (13v29) en el Oeste. Superficie, 874 m. c. (866 v. c. 39). Según títulos: 11m82 (13v66) a Lima por 23m64 (27v32) de fondo, donde tiene un ancho de 11m27 (13v01). El edificio comprende tres salones para negocio al frente con una pieza, cocina y patio y una casa independiente con tres piezas, cocina y patio. Visítese, 8 o|o a cuenta de precio y 2 o|o de comisión. Informes, 351 San Martín 361.—BRAVO BARROS y Cía.

GUAYANAS 5216 — JUDICIAL

Entre Urlarte y Godoy Cruz. Casa de familia en perfecto estado. A una cuadra de la avenida Rivera y a seis de Canning. Juez doctor Pedro V. Meléndez, secretario doctor Arroteo Molina. Judicio Delfina Pianes de Casco con el concurso de Luis F. Edo. Base, $ 13.930.12.

EL DOMINGO 5 de diciembre, a las 4 p. m., en la misma propiedad. Mide 8m68 (10 varas) por 46m76 (54 varas). Superficie, 404 m. c. 94 (549 v. c.) Frente imitación piedra, vestíbulo, sala, comedor, cinco habitaciones, cuarto de baño, cocina, dos piezas de servicio, dos patios y fondo. Cielos rasos de yeso, pisos pino de tea y mosaico, cielos rasos de yeso, colosas de cedro y luz eléctrica. Títulos perfectos. Informes, 351 San Martín 361.—BRAVO BARROS y Cía. n16

YAPEYU 975 ENTRE ESTADOS UNIDOS y CARLOS CALVO.

Casa en buen estado. A una cuadra de las avenidas San Juan e Independencia y a cuatro de Boedo. Base, $ 9.000. El comprador podrá constituir una hipoteca de $ 4.000 a uno o dos años de plazo, al 10 o|o de interés, por trimestres anticipados.

EL DOMINGO 5 de diciembre, a las 5 p. m., en la misma propiedad, 10 varas por 39v16. Ad corpus. Frente imitación piedra, sala, comedor, tres habitaciones, cocina y una pieza de madera y dos patios. Cielos rasos de yeso, pisos pino de tea y mosaico. Títulos perfectos. Informes, 351 San Martín 361.—BRAVO BARROS y Cía. n28

CASA EN FLORESTA—JUDICIAL

Moderna, calle Cazaravilla 4134, entre Lacarra (adoquinada) y Fernández. A una cuadra al Norte de la avenida Provincias Unidas y de los tranvías 45 y 48, a igual distancia del Parque Olivera y a tres cuadras al Sur de la intercepción de las avenidas Rivadavia (con subterráneo e líneas números 2 y 5), Olivera, Carrasco y Lacarra. Juez, doctor Balarino, secretario doctor Dobremich. Judicio María Lamartine de di Bono (vénia para vender). Base, pesos 5.000.

EL DOMINGO 5 de diciembre, a las 4 p. m., en la misma propiedad, 8m65 (10 varas) por 40m98 (47v32) en el SO., 29m45 (45v50) en el NE. y 8m75 (10 varas 14) en el contrafrente. Superficie, 345 m. c. 26 (464 v. c. 37). Jardín, galería de mosaico, comedor, tres dormitorios, cuarto de baño, cocina. Una pieza chica para servicio y molino con enfierfas. Puede dar $ 70 mensuales. 8 o|o a cuenta de precio y 2 o|o de comisión. Informes, 351 San Martín 361.—BRAVO BARROS y Cía. n18

CASA EN BELGRANO —

Congreso 1362, entre 3 de Febrero y 11 de Septiembre. A cinco cuadras de Cabildo y a tres del tranvía 35. Buen barrio. Con adoquinado pago al frente. Base, $ 3.500. Renta anual, $ 480.

EL DOMINGO 5 de diciembre, a las 5 p. m., en la misma propiedad. Mide 10 varas por 40. Ad corpus. Dos piezas grandes, cocina y galpón. Informes, 351 San Martín 361.—BRAVO BARROS y Cía. n28

DOS CASAS EN LOMAS —

En un lote. General Hornos esquina Pueyrredón. A cinco cuadras y media al NE. de la estación y a dos del bulevar Alsina. Base, $ 5.000. Si el comprador desea podrá pagar una tercera parte del precio a uno o dos años de plazo con garantía hipotecaria y 8 o|o de interés, por semestres adelantados.

EL DOMINGO 5 de diciembre, a las 5 p. m., en las mismas propiedades. 45 varas a General Hornos, por 25 a Pueyrredón. Superficie, 1.125 varas cuadradas. Ad corpus.

ESQUINA—Local para negocio, dos habitaciones, corredor, cocina, una pieza chica y quinta con árboles frutales.

GENERAL HORNOS núm. 285—Tres piezas grandes, dos chicas, corredor, cocina y un galpón de madera. Visítense. Títulos perfectos. Informes, 351 San Martín 361.—BRAVO BARROS y Cía. n28

CASA en FLORESTA — CALLE Murature 4856, entre Bermúdez y Cervantes.

A una cuadra al Norte de la avenida San Julián, a dos de la de Carrasco, a seis al Oeste de la de Segurola y a cuatro cuadras al Norte de la avenida Rivadavia, del subterráneo y líneas números 2 y 5. Base, $ 11.000.

EL DOMINGO 5 de diciembre, a las 3.30 de la tarde, en la misma propiedad, 10 varas por 58v73 en un costado y 58v05 en otro. Ad corpus. Dos habitaciones, cocina, galpón de material al fondo. Desocupada. Visítese. Títulos perfectos. Las escrituras deberán extenderse por ante el escribano que designe el Banco El Hogar Argentino. Informes, 351 San Martín 361.—BRAVO BARROS y Cía. n28

CASA-QUINTA en BERNAL.

—Judicial, calle Lavalle 384 y 396. A dos cuadras y media al SO. de la estación, a una del empedrado y con tranvía eléctrico a plaza de Mayo en la esquina. Rodeada de las mejores quintas de la localidad. Juez doctor Meléndez. Secretario José Cúneo. Judicio Banco Inmobiliario Hipotecario Argentino con el concurso de don Máximo Malaurie. Base, $ 11.425.33.

EL DOMINGO 12 de diciembre, a las 3 p. m., en la misma propiedad. Mide 20 metros (24v09) por 49m85 (57v57) en el costado NO., y 49m85 (57v57) en el del SE. Superficie, 998 metros cuadrados (1.330 v. c. 72). Frente imitación piedra, comedor, tres habitaciones, baño y toilette, cocina, una pieza de madera y material, gran galpón de material y cinc, molino con cañerías, instalación de luz eléctrica, jardín, parral y cerco de pared. Cielos rasos de yeso, pisos de pino de tea, galería cubierta, corredor de mosaico y vereda al frente. Desocupada. Visítese, 8 o|o a cuenta de precio y 2 o|o de comisión. Informes, 351 San Martín 361.—BRAVO BARROS y Cía.

MAIPU 554 y 556—UNA PRECIOSA

casa-habitación. Edificio moderno, lujoso, elegante y confortable, que comprende una cómoda casa para todas las épocas del año de confort de las construcciones hechas sin economía, teniendo en el piso bajo un amplio garage y un local independiente para negocio, que produce buena renta. Venta ad corpus. Base, $ 100.000, de cuya suma se deducirá una hipoteca de $ 55.000 que vence en octubre de 1916, al 8 o|o de interés por trimestres anticipados.

EL LUNES 6 de diciembre, a las 3 p. m., en nuestro hall, 351 San Martín 361.

CASA-HABITACION — PRIMER PISO: elegante entrada, vestíbulo con columnas, hall, sala, escritorio, comedor con alto zócalo de roble, antecomedor, toilette y galería cubierta.

SEGUNDO PISO—Hall degargement, vestíbulo, cuatro habitaciones, dos cuartos de baño y galería.

ENTREPISO—Cocina con económico, despensa, cuarto de calefacción y carbonera; en el piso bajo, entrada para automóviles, garage, dos habitaciones y patio. En la azotea, departamento para servicio, tres habitaciones, baño y lavadero.

PLANTA BAJA—Salón para negocio con subsuelo y dependencias. Artístico frente imitación piedra, con zócalo de granito, cortinas metálicas, pisos de parquets y mosaicos extranjeros, carpintería principal de roble, cielos rasos de yeso frammeaux, calefacción general a vapor, horrajes, cristales, vitraux o instalación de luz eléctrica. Visítese de 2 a 5, con tarjeta de nuestra casa. La propiedad no tiene cartel. Informes, 351 San Martín 361.—BRAVO BARROS y Cía. n25

SEIS CASAS PARA RENTA.

Judicial, Sin base, al mejor postor, Gaxcón números 23 a 25 y 29 a 35. Al lado de la esquina de Rivadavia. Edificios de altos. A una cuadra de la estación Medrano, del subterráneo. Juez, doctor Seeber, secretario Cabrera. Judicio María Luisa Frat de Gault, Goyhenesche y Pedro Chiantelassa en el expediente número 6071. Venta en dos grupos. Sin base.

EL JUEVES 9 de diciembre, a las 3, en nuestro hall, 351 San Martín 361.

GAZCON 29 al 35—Dos casas bajas y dos altas, 14m24 (16v44) por 29 m. (33v48) Superficie, 412 m. c. 96 (476 v. c. 85). Las bajas tienen seis habitaciones, cocina, pieza de servicio y dos pisos de mosaico y las altas una pieza más. Renta total de este grupo, 420 $ mensuales.

GAZCON números 23 y 25. 7m26 (8v28) por 29 m. (33v49). Superficie. 210 m. c. 54 (286 v. c. 73).

BAJOS—Local para negocio, zaguán, cuatro habitaciones, baño, cocina, dos piezas de servicio y dos patios de mosaico.

ALTOS—Seis habitaciones, cuarto de baño, cocina y dos piezas de servicio. Están alquiladas en 100 y 110 $ mensuales cada una. Visítense. 8 por ciento a cuenta de precio y 2 por ciento de comisión. Informes, 351 San Martín 361.—BRAVO BARROS y Cía. n26

CASA-HABITACION en MAR

del Plata.—En el punto de mayor significación. Calle Belgrano 2176, entre Buenos Aires y Entre Ríos. Edificio moderno construído en materiales sólidos. Planta baja, piso principal y planta alta. A pocos metros del bulevar Marítimo, del paseo General Paz y del mar a una cuadra del Bristol y de la plaza Colón. Base definitiva, $ 35.000.

EL MIERCOLES 15 de diciembre, a las 3 p. m., en nuestro hall, 351 San Martín 361. Mide 12 varas por 25 varas. Superficie, 300 v. c. Ad corpus.

PLANTA BAJA—Dependencias de servicio, entrada independiente, tres habitaciones con cina, comedor, baño, gran patio con arriates, carbonera, pileta para lavar y escalera interior.

PRIMER PISO—Hall, terraza, sala, comedor, escritorio, toilette, office, y despensa.

SEGUNDO PISO—Cuatro habitaciones, dos cuartos de baño, y dos piezas para guardarropas. Reconoce un contrato de locación por la presente temporada por la suma de $ 4.000. Títulos perfectos. Informes, 351 San Martín 361.—BRAVO BARROS y Cía. d1

TERRENOS

39 LOTES EN LLAVALLOL.

—En 48 mensualidades. Con títulos definitivos. A tres cuadras al NO. de la estación del ferrocarril Sud, a igual distancia de la cervecería Bieckert, a 10 minutos de Temperley y a 30 de Constitución. Venta resuelta con opción amplia. Sin base, a tanto la vara. En 48 mensualidades, sin interés.

EL DOMINGO 5 de diciembre, a las 3 p. m., en los mismos terrenos. Mide de 11v53 a 20v20 de frente por 37v28 a 66v48 de fondo. Superficies de 439 a 766 varas cuadradas. Seña: tres mensualidades en el acto del remate y cinco al escriturar, dentro de los treinta días del remate por la oficina del señor Alberto M. Haedo. Posesión inmediata. Títulos perfectos. Informes y planos, 351 San Martín 361.—BRAVO BARROS y Cía. n27

EN LA QUINTA DE HALE—

Judicial. Un lindo terreno. A pocos metros de las avenidas Pueyrredón y Las Heras, con frente a la avenida A, entre las avenidas C y B. Juez doctor Balarino, secretario, doctor Rocha. Juicio Catalina Spinetto de Cassinelli, con Ernesto Carman. Base, pesos 34.617.33, o sea $ 100 la vara cuadrada.

EL MIERCOLES 15 de diciembre, a las 3 p. m., en nuestro hall, 351 San Martín 361. En el lote 17, de la manzana B. Mide 16 m. (16v164), por 22m63 (23v15), en el costado N., 14m44 (15v67) en el SO., y 14m15 (15v74) en el contrafrente. Superficie: 259m c. 03 (346 v. c. 19). 8 o|o a cuenta de precio y 2 o|o de comisión. Informes y planos, 351 San Martín 361.—BRAVO BARROS y Cía. n30

TERRENO EN EL CABALLITO.

—Avenida Bella Vista (con adoquinado de pago y tranvías números 84 y 88) entre Neuquén y Franklin. A una cuadra de la avenida General Urquiza, tranvías números 89 y 99. Base, $ 7 la vara.

EL DOMINGO 5 de diciembre, a las 3 de la tarde, en el mismo terreno. Mide 11 varas por 62v04. Superficie, 682.78 v. c. Está entre los números 930 y 958 Está cercado de pared. Títulos perfectos Informes y planos, 351 San Martín 361.—BRAVO BARROS y Cía. n25

EN LA AV. RIVERA — JUDICIAL.

Entre Arguibel y Carranza. Un gran terreno. Para edificios de renta. Con adoquinado y tranvías al frente números 87, 94, 95, 96 y 97. Juez, doctor Balarino, Secretario doctor Dobranich. Venta ordenada en el expediente anotado en el folio número 22. Base, $ 23.000. El comprador podrá constituir una hipoteca de $ 10.000, a un año de plazo, al 9 o|o de interés anual.

EL DOMINGO 5 de diciembre, a las 3 p. m., en el mismo terreno. Mide 17m82 por 40. (20 varas por 56v58). Está entre los edificios números 1854 y 1860. El comprador acepta los plazos las escrituras deberán otorgarse por ante el escribano señor Santiago M. Vincente. 8 o|o a cuenta de precio y 2 o|o de comisión. Informes, 351 San Martín 361.—BRAVO BARROS y Cía.

RIOJA y BRASIL — JUDICIAL.

La esquina frentes al Sur y al Este, dividida en siete lotes. A tres cuadras de las avenidas Caseros y Chiclana y del Parque de los Patricios. Juez doctor Balarino, secretario doctor Olmos. Juicio división de condominio entre la señorita Catalina Teresa Saldaguí y Guimon y Paulina Graciana Saldaguí y Guimon de Varela y sucesión María Dominga Saldaguí de Villagorri. Venta con opción. Bases de $ 18.33 a $ 33.33 los 75 decímetros cuadrados o sea la vara cuadrada.

EL DOMINGO 5 de diciembre, a las 4 p. m., en los mismos terrenos. Miden de 8m68 (10 varas) a 23m30 (26v91) de frente por 16m30 (18v93) a 31m45 (34v10) de fondo. Superficies de 262 m. c. 74 a 830.61 m. c. (1.240.59 v. c.) La esquina tiene forma irregular para negocio con altillo, cuatro habitaciones, cocina y patio y está alquilada en pesos 140 mensuales. El lote núm. 3 (Rioja 1747), tiene dos piezas y cocina y produce 35 $ mensuales. Las escrituras deberán otorgarse por ante el escribano señor Blasco V. Camirosga. 8 o|o a cuenta de precio y 2 o|o de comisión. Informes y planos, 351 San Martín 361.—BRAVO BARROS y Cía.

TERRENO BIEN SITUADO

24 de Noviembre entre Millán y Cochabamba. Al lado del número 1328. Con adoquinado y tranvía al frente. A una cuadra de la avenida San Juan y a dos de Garay. Base, $ 5.000. Si el comprador desea, podrá pagar una tercera parte del precio a uno o dos años con garantía hipotecaria y 8 o|o de interés, por semestres adelantados.

EL DOMINGO 5 de diciembre, a las 3 p. m., en el mismo terreno. Mide 10 varas por 32 en un costado y 33v. en otro. Tiene pared al frente. Títulos perfectos. Informes, 351 San Martín 361.—BRAVO BARROS y Cía.

CAMPOS

"LA INVERNADA", EN LOBOS

Judicial. Próxima al deslinde con el partido de Cañuelas, 675 hectáreas, 50 áreas y 22 centíareas de campo de excelentes condiciones para tambos o invernadas, como sementera para cereales o alfalfa. A una legua al SO. de la estación y pueblo Uribelarrea y a tres leguas al Este de Lobos. Tienen tierras negras, agua dulce desde tres metros e infinidad de cieses de pastos tiernos refinados. Juez doctor Arturo Seeber, secretaría del doctor Juan M. Cabrera. Venta ordenada en el expediente número 6597. Base, 120.656.67 pesos, que equivale a $ 187.50 la hectárea. Los interesados que deseen facilidades de pago por una parte del precio deberán solicitarlas de antemano en nuestra casa.

EL MARTES 7 de diciembre, a las 3, en nuestra casa, 351 San Martín 361. Linderos: Miguel Ibarraerea, Meliton Risso Patrón, Eduardo Garnham, Adolfo Campos y herederos de Risso Patrón. Alambrados en su perímetro y dividido en seis potreros con cuatro hilos lisos y dos de púa, postes de ñandubay y varillas de hierro. Se visita por Lobos o Uribelarrea. 8 por ciento a cuenta de precio. Comisión, 2 por ciento. Informes y planos, 351 San Martín 361.—BRAVO BARROS y Cía. n23

CHACRA EN MONTE GRANDE

(hoy partido de Esteban Echeverría). Judicial. Conocida por de Reinhold. A 35 cuadras al SO. de la estación y a cuatro

Peralta Martínez & Serna

CASAS

JUDICIAL. SANTA FE 3254

y 3258. Muy buena finca. Gran edificio de altos y bajos, hecho con todas las comodidades y constituído por una amplia casa-habitación en la planta baja y una buena casa de familia, en altos. Situada sobre el gran bulevard, en medio de palacios y construcciones modernas y de mérito, reune cuanta ventaja apreciable se exija para la cómoda habitación. Orden del señor juez, doctor U. F. Padilla, secretaría del doctor Fox, en los autos testamentarios de don Guillermo Newton. Base, $ 100.025, o sea el 50 por ciento de su tasación.

EL JUEVES 16 de diciembre a las 3, en nuestra casa, 320 San Martín 326 Mide 15m50 (12v12) de frente por 51m96 (60v) de fondo y 11m10 (12v81) en el contrafrente. Detalle: La casa baja, con amplia entrada que permite el acceso de automóvil, consta de un hall con mampara de cristales, sobre la entrada: salón, sala, escritorio comedor, con chimeneas de mármol, pasaje de servicio, gran galería cubierta en parte con cristales y ácmolas altas, tres dormitorios, pieza de baño interior, office, cocina, una pieza en entrepiso, gran patio y jardín, locales para carruajes o automóvil, altillos, 2 piezas de servicio, etc. La casa de altos, se compone de 7 habitaciones, hall con mampara de cristales, patios, terrazas, baño, cocina y 2 piezas de servicio. Se hace notar que las obras de salubridad no están hechas, y que su ejecución queda a cargo del comprador. Horas de visita, de 2 a 5 p. m. Seña 8 por ciento. Comisión 2 o|o.—Peralta Martínez y Serna. n30

JUDICIAL. SANTA FE 2265

al 2269. Buena propiedad de renta en la situación más evidente e importante del gran bulevar. Edificio de altos y bajos distribuídos en dos casas: una de familia y de habitación y negocio la otra. Orden del señor juez doctor U. F. Padilla, secretaría del doctor Fox, en los autos sucesorios de don Guillermo Newton. Base, pesos 50.007.60, o sea la mitad de la tasación.

EL JUEVES 16 de diciembre a las 3, en nuestra casa, 320 San Martín 326. Terreno: Mide 8m49 (9v80) de frente por 27m49 (31v87) de fondo y contrafrente de 8m49 (9v70). Edificio: Piso alto. Consta de 7 habitaciones, baño, cocina, una pieza de madera, galerías, etc. Piso bajo: se compone de un salón de negocio, 6 habitaciones, una pieza pequeña, baño, cocina y patios. El adquirente se pagará por cuotas mensuales de $ 85.48 cada una que será a cargo del comprador el abono de 20 cuotas que restan para la liquidación de esta deuda, lo que importa una pequeña cuota de $ 9.43 por mes. Seña 8 o|o. Comisión 2 o|o. Horas de visita, de 2 a 5 p. m.—Peralta Martínez y Serna. n28

DOS CASAS BARATAS —

Judicial Lambaré 883, esquina Bogado y Bogado 4583, entre los bulevares Río de Janeiro y Corrientes, que distan 5 y 2 cuadras, respectivamente. Son casas modernas y bien hechas, tienen adoquinado al frente y tranvías a mano. Juez doctor Seeber, secretaría del doctor Caputo. Testamentaría de don Juan Aguer. Base, las dos terceras partes de la tasación.

EL DOMINGO 12 de diciembre a las 5, en las mismas propiedades. Detalle: Lambaré 883, esquina Bogado. Mide 3m58 (4v04) sobre Bogado, 5 metros (6v83) en la cha-va, 5m75 (6v84) con frente a Lambaré, 7m80 (8v77) en el lado N. y 9m08 (11v18) en el del E. Consta de zaguán y patio con mosaicos, 3 habitaciones, cocina y w. c. Base pesos 6.930. Bogado 4583: Mide 6m12 (7v87) de frente por 9m66 (11v18) de fondo en el lado O., 9m38 (10v83) en el del E. y 6m12 (7v07) en el contrafrente. Zaguán y patio con mosaicos, 2 habitaciones, cocina, w. c. Base pesos 4.221.87. Escrituras por la oficina del señor Julio R. Guyot. 8 o|o, como seña y a cuenta de precio y 2 o|o de comisión.—Peralta Martínez y Serna. n27

EN AVELLANEDA — CASA

y terreno en el centro de la ciudad, Avenida Pavón 931 y 933, la casa y lindero el terreno, entre la avenida Rivadavia y Rivero, a 6 cuadras de la estación del F. C. S., con adoquinado y tranvías al frente. Base, $ 7.500 la casa y $ 3.000 el terreno.

EL DOMINGO 5 de diciembre, a las 3, en la misma propiedad.

LA CASA—Mide 12v03 por 30v60 de fondo en el lado SO., 27v22 en el del NE. y 11v54 en el contrafrente. Consta de sala para negocio, 2 habitaciones, cocina, patio, 2 piezas de mudera, etc. Renta mensual, 95 pesos.

EL TERRENO—Mide 12v03 por 27v22 de fondo en el lado SO., 24v07 en el del NE. y 11v54 en el contrafrente. Renta mensual $ 36. Título perfecto. El pago del adquirido es por cuenta del comprador.—Peralta Martínez y Serna. n28

TERRENOS

JUDICIAL Y SIN BASE —

En Florencio Varela, gran terreno central, a 8 cuadras, más o menos, de la estación del F. C. S., con frente a las calles Humberto I, Las Heras, Humboldt y Estados Unidos. Comprende casi dos manzanas, faltándole sólo una fracción de este mismo terreno en el ángulo de las calles Estados Unidos y Humberto I. Está cercado y contiene algunos árboles y su superficie es de 16.985.86 m. c. (22.647,14 varas cuadradas). Juez doctor Maléndez, secretaría del señor Cúneo. Juicio a que se refiere el expediente anotado al folio núm. 280, del libro de entradas. Sin base.

EL JUEVES 9 de diciembre, a las 3, en nuestra casa, 320 San Martín 326, 8 o|o a cuenta de precio y 2 o|o de comisión.—Peralta Martínez y Serna. n28

Nazar y Hernández

JUDICIAL — CON RETASA

y a plazos. En Flores, avenida Nazca esquina Yerbal, gran casa-quinta y tres lotes de terreno, a 4 cuadras de la estación y plaza Flores.

LOTE No. 1—La esquina con frente a Yerbal No. 2887 y Nazca, comprende la gran casa-habitación, edificada en dos pisos, con amplio hall, sala, antesala, comedor, antecomedor, 11 dormitorios, servicio y demás dependencias. Edificación antigua, lujosa y sólida, escaleras y revestimientos de mármol, piso de madera, cielos rasos de yeso, etc. El terreno, rodeado de una artística verja, mide 30 metros 58 de frente sobre Yerbal, 30 metros 58 cms. de frente a Nazca, 38 metros 66 cms. en su contrafrente al NE. y 22 metros 94 cms. en su otro contrafrente. Superficie total: 842.0348 metros cuadrados. Tasación, $ 80.152 m|n. de c|l. Base rebajada en un 25 por ciento, pesos 40.076 m|n de c|l.

LOTE No. 2 Sobre Yerbal, mide 8 metros 98 cms. de frente por 22 metros 94 cms. en su contrafrente al E., 23 metros 91 cms. en el costado NO. y 9 metros en su contrafrente. Superficie total: 208.6188 metros cuadrados. Tasación $ 9.202 m|n de c|l. Base rebajada en un 25 por ciento, $ 4.951 m|n. de c|l. Sin lote contiene parte del gran edificio y se compone de cocina, pasillo, 2 habitaciones y 3 cuartitos.

LOTE No. 3—Sobre Yerbal, mide 8 metros de frente por 23 metros 94 cms. en su contrafrente, 23 metros 98 cms. en el otro y metros 92 cms. en su contrafrente. Superficie total: 190.0263 m. c. Tasación pesos 8.551 m|n. de c|l. Base rebajada en un 25 por ciento, $ 3.473.50 m|n. de c|l.

LOTE No. 4—Sobre Yerbal, mide 8 metros 29 cms. de frente por 23 metros 98 cms. en un costado, 24 metros 50 cms. en el otro y 6 metros 93 cms. en su contrafrente. Superficie total: 186.6015 m. c. Tasación pesos 8.747 m|n de c|l. Base rebajada en un 25 por ciento, $ 3.373.50 m|n. de c|l. Condiciones de venta: mitad al contado y mitad a un año de plazo, con 7 por ciento de interés, pagadero por semestres adelantados.

EL LUNES 13 de diciembre, a las 3 p. m. en nuestro escritorio, Cangallo 666. Venta ordenada por el señor juez doctor Fernando Klappenbach, secretaría del doctor F. Guillermo Esperbe, en el expediente número 7791. Escrituras por ante el escribano señor Gerardo A. Tirigall. A cuenta de precio, 8 o|o. Comisión, 2 o|o. Visítense de 2 a 5 p. m., con tarjeta de nuestra casa. Por más datos a los tribunales o a nuestro escritorio, Cangallo 666.—Nazar y Hernández. n29

S. Domingo Barrau

JUDICIAL. EN LINCOLN,

F. C. O. Terreno con edificio. Es el solar 9|1 y mide 43.30 mts. de frente por 60.62 mts. de fondo, formando una superficie de 2.624.85 mts. cuadrados. Base $ 7.500 m|n.

EL DIA 14 de diciembre de 1915 a las 2.30 p. m. remataré sobre la misma propiedad el buen mencionado, por orden del señor juez doctor Klappenbach en el juicio que la sociedad Argentina de Edificación le sigue a los señores Pascual y Rafael Lista del cual la actuación del doctor Espeche. Títulos perfectos. A cuenta de precio 8 o|o Comisión a cargo del comprador. Consta de 2 casas, respectivas una de 2 piezas y galpón con cocina y otra también de cocina, 2 piezas y demás dependencias. Informes en la secretaría o en mi escritorio, Malpú 17. n30v14d

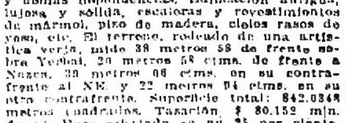

JUDICIAL — CHACRA EN

Berazategui (F. C. S.), a 10 cuadras más o menos de la estación del ferrocarril, y a una del gran bulevar Mitre, por donde pasará el proyectado tranvía eléctrico y el afirmado, sobre la gran barranca que mira al Río de la Plata, frente a la antigua y conocida quinta de los señores Casares y al pueblo San Francisco, rodeada de mucha edificación, compuesta de 47 hectáreas, 81 áreas, 87 centiáreas y 84 centímetros cuadrados, alambrado y más de la mitad del terreno con tierra fior y especial para quintas Base pública de $ 20.000 m|n. (alrededor de 400 $ la hectárea, adonde se ha vendido a más de $ 1.000 y en lotes de 0.50 a $ 1 la v. c.).

EL MARTES 14 de diciembre a las 5 de la tarde, rematarémos en la misma, por orden del señor juez de 1a. instancia, doctor Fernando Klappenbach, secretaría del doctor Jorge Figueroa Alcorta, como perteneciente al juicio por cobro hipotecario seguido por don Félix Lora contra doña Clotilde Jiménez de Casares. Exigiremos en efectivo el 8 por ciento de seña y cuenta de precio y el 2 por ciento de comisión. Datos y planos a nuestro escritorio, Rivadavia núm. 714.—Juan M. Brunetti y Cía. n30

JUDICIAL — CHACRA EN

Berazategui (F. C. S.), a 10 cuadras más o menos de la estación del ferrocarril, y a una del gran bulevar Mitre, por donde pasará el proyectado tranvía eléctrico y el afirmado, sobre la gran barranca que mira al Río de la Plata, frente a la antigua y conocida quinta de los señores Casares y al pueblo San Francisco, rodeada de mucha edificación, compuesta de 47 hectáreas, 81 áreas, 87 centiáreas y 84 cent., alambrado y más de la mitad del terreno con tierra flor y especial para quintas Base pública de $ 20.000 m|n. (alrededor de 400 $ la hectárea, adonde se ha vendido a más de $ 1.000 y en lotes de 0.50 a $ 1 la v. c.).

EL MARTES 14 de diciembre a las 5 de la tarde, rematarémos en la misma, por orden del señor juez de 1a. instancia, doctor Fernando Klappenbach, secretaría del doctor Jorge Figueroa Alcorta, como perteneciente al juicio por cobro hipotecario seguido por don Félix Lora contra doña Clotilde Jiménez de Casares. Exigiremos en efectivo el 8 por ciento de seña y cuenta de precio y el 2 por ciento de comisión. Datos y planos a nuestro escritorio, Rivadavia núm. 714.—Juan M. Brunetti y Cía. n30

José Conti

(De la firma José Conti y Cía.)

JUDICIAL — CASA SAN

Juan 1778|80 al lado de Entre Ríos. Por orden del señor juez de primera instancia en lo civil de la capital, doctor Roberto Bunge y cuenta del juicio Castelli de Colombo doña Julia María contra Pesaano don Pedro Agustín, don Bartolo Juan Mauricio y don Juan Domingo, que tramita por la secretaría del doctor Manuel A. Martínez en el expediente número 2.093 al folio número 35, martillero público señor José Conti procederá a rematar el día y hora que al efecto designe previa publicación por 15 días en "La Nación" y 'Boletín Judicial" y de 8 días en LA PRENSA, la finca calle San Juan 1778 al 1780 entre Solís y Entre Ríos cuyo terreno mide según título hipotecario 19m27 de frente al Norte por 62m78 de fondo, con la base de pesos 56.850, debiendo exigir el comprador el 8 o|o de seña y el 2 o|o de comisión. El remate se efectuará en la misma propiedad.

EL DOMINGO 5 de diciembre a las 4 p. m. Nota: La señora acreedora hipotecaria ofrece en hipoteca sobre la propiedad y en primer término la cantidad de 40.000 pesos, a plazo de 1 año con opción de otro con el 6 o|o anual de interés, en las mismas condiciones de la hipoteca que se ejecuta que se expresan en la escritura de obligación. Según título la propiedad no adeuda afirmado. Otros datos, solicítense en Bolívar 189. n28

JUDICIAL — CASA CHICLA-

na 3620. Juez doctor Seeber, secretaría Castellanos (hijo). Juicio Drouart Emilio y otro, expediente 6460, folio 421. Precisos casa tasada en $ 10|377.30. Base, $ 6.918.26.

EL DOMINGO 5 de diciembre, a las 3, la venderemos. Se exigirá en efectivo el 8 o|o de seña y el 2 o|o de comisión. d5

JUDICIAL — CASA Inclán

3228. Juez doctor Seeber, secretaría Fragueiro. Juicio testamentario Vilas Suárez.

EL DOMINGO 5 de diciembre, a las 2, la venderemos con la base de $ 3.260. Se exigirá el 8 o|o de seña y el 2 o|o de comisión. d3

JUDICIAL — CASA CALLE

Loreto esquina Conde. Por orden del señor juez doctor Jerónimo Balarino, secretaría del doctor Julio E. Padilla, procederemos a vender por cuenta del juicio ejecutivo Dracco César contra Andreotti Juan, un lote de terreno con lo en él edificado, calle Conde 1202 al 1210 esquina Loreto 3243, mide 9m811 de frente al NE. por 21m983 de fondo al SE., 7m742 en el costado SO. y 22m641 en el NO. con la base de $ 4.560. 8 por ciento como seña y a cuenta de precio y el 2 o|o de comisión.—Nota: El remate se hará en la propiedad.

EL DOMINGO 5 de diciembre a las 4. Edificio de salón con sótano para negocio, 2 piezas grandes, 1 chica y w. c. de madera, w. c. frente imitación piedra. Afirmado pago. Dista 2 cuadras de las tranvías 88 y 97 de Flores y Constitución a Belgrano. Otros datos, Bolívar 189.—José Conti y Cía. d2

José Conti

(De la firma José Conti y Cía.)

JUDICIAL — CASA SAN

Juan 1778|80 al lado de Entre Ríos. Por orden del señor juez de primera instancia en lo civil de la capital, doctor Roberto Bunge y cuenta del juicio Castelli de Colombo doña Julia María contra Pesaano don Pedro Agustín, don Bartolo Juan Mauricio y don Juan Domingo, que tramita por la secretaría del doctor Manuel A. Martínez en el expediente número 2.093 al folio número 35, martillero público señor José Conti procederá a rematar el día y hora que al efecto designe previa publicación por 15 días en "La Nación" y 'Boletín Judicial" y de 8 días en LA PRENSA, la finca calle San Juan 1778 al 1780 entre Solís y Entre Ríos cuyo terreno mide según título hipotecario 19m27 de frente al Norte por 62m78 de fondo, con la base de pesos 56.850, debiendo exigir el comprador el 8 o|o de seña y el 2 o|o de comisión. El remate se efectuará en la misma propiedad.

EL DOMINGO 5 de diciembre a las 4 p. m. Nota: La señora acreedora hipotecaria ofrece en hipoteca sobre la propiedad y en primer término la cantidad de 40.000 pesos, a plazo de 1 año con opción de otro con el 6 o|o anual de interés, en las mismas condiciones de la hipoteca que se ejecuta que se expresan en la escritura de obligación. Según título la propiedad no adeuda afirmado. Otros datos, solicítense en Bolívar 189. n28

JUDICIAL, EN BELEN

(Escobar), una casa con toda clase de comodidades, por mandato del señor juez de 1a. instancia en lo Civil y Comercial de la capital de la provincia de Buenos Aires, doctor Pedro R. Quiroga. Juicio que sigue el señor Manuel Plaza a don Miguel Bove compuesta de 17m32 de frente al NO. por 25m97, linda calle en medio con Tomás Amigo, por el fondo Marcelo P. Darget, por la otra calle forma esquina en medio con Antonio Roseu y al SO., con Marcelo P. Darget, Base, pesos 10.260. El remate se realizará en la misma. Se exigirá el 10 o|o de seña y el 2 o|o de comisión.

EL SABADO 4 de diciembre, a las 3 p. m. Datos, Bolívar 189. n30

Carlos Ognio

JUDICIAL — TERRENO CA-

lle Iraola al lado del número 1465 entre Rocha y Amancio Alcorta.

EL DOMINGO 5 de diciembre a las 4 p. m. remataré con la base de pesos 6.000 m|n. por orden del síndico liquidador de la quiebra de los señores P. A. Rojas y Cía., que tramita por el juzgado de comercio del doctor Félix Martín y Herrera, secretaría Britos. El lote de terreno indicado, compuesto de 8.66 metros de frente al E. por 26.98 metros de fondo al O. Superficie 224.98 metros cuadrados, adoquinado pago, medianera propia la del costado S. y del lindero las de los costados N. y O. Tiene techo de hierro galvanizado en toda la superficie del terreno. Títulos perfectos. Seña 8 o|o. Comisión 2 o|o. en efectivo a cargo del comprador. n28

Cosme E. Lecumberri

JUDICIAL — CHALET EN

Bella Vista (Provincia de Bs. Aires).

EL 2 de diciembre de 1915 a las 4 p. m. en mi oficina Rivadavia 1265, escrit. 119, remataré por orden del Sr. Juez Dr. Pera, en el concurso de don Eduardo T. Mounier, un chalet en Bella Vista (conocido por Tocado) y el terreno sobre el que está construído de 4,124.50 metros cuadrados. Se compone lo edificado del piso bajo y dos altos, tiene once piezas, cochera, etc., etc., materiales de primer orden, con arboledas y jardín. Tasado en $ 43.299.20. Base $ 28.868.14, 8 o|o a cuenta de precio y 2 o|o de comisión a cargo del comprador Por más datos al expediente que tramita secretaría Gonzáles del Solar o a mi oficina, Rivadavia 1265, escritorio 119. Pidan planos.—C. E. Lecumberri. v2d

Francisco Abalo

SAN JUAN Y CATAMARCA

A pisos. Buena casa de familia, calle Catamarca 1360 entre Cochabamba y Constitución en un gran barrio de familias y a 1 cuadra de la avenida San Juan y de la iglesia de San Cristóbal. Buen edificio de sala, comedor y 6 dormitorios, cielos rasos de yeso, patio de mosaico, pisos pino tea, aguas corrientes, oficinas, etc., mide 10 por 43.50 varas de fondo. Sin base. Mitad al contado y mitad a plazos. Puede visitarse. Seña 8 o|o. Comisión 2 o|o. Datos, Bolívar 256.

EL DOMINGO 5 de diciembre a las 4.—F. Abalo. n28

EN VILLA DEL PARQUE —

A plazos, en el punto predilecto de la localidad. Lujosa casa de familia, calle Helguera 3265 entre Tinogasta y Simbrón, frente al biógrafo y a solo 2 cuadras de la avenida San Martín, adoquinada, con tranvía eléctrico, a plaza de Mayo en combinación con el subterráneo y entre lujosos palacios. Buen edificio en cal de 3 dormitorios, baño, revestido con azulejos, balerías, mosaicos, cielos rasos decorados, puertas cedro, pisos pino tea, jardín al frente con verja de hierro, frente imitación piedra, pozo con bomba y depósito, instalación de luz eléctrica, oficinas, etc. Mide 10 por 50. Ad corpus. Se invitan a una visita. Base $ 6.000 a 2 años con el 9 o|o y, el excedente al contado. Escrituras por el escribano Wuille Bille. Seña 8 o|o. Comisión 2 o|o. Datos Bolívar 256.

EL DOMINGO 5 de diciembre a las 5.—F. Abalo. n28

JUDICIAL — DE LA PRO-

piedad, calle San Carlos 4063 entre Yapeyú y Quintino Bocayuva, a 1 cuadra de la avenida Rivadavia y du subterráneo a plaza de Mayo. Por orden del señor juez de primera instancia en lo civil doctor Fernando Klappenbach, como perteneciente a la testamentaría de doña Honoria Fermina González de del Mazo. Su edificio consta de sala, zaguán de mayólica, comedor, 3 dormitorios, cielos rasos de yeso, puertas, cortinas, baño, galerías, 1 pieza de madera, 2 patios con pisos de mosaicos, aguas corrientes, oficinas, etc. Su terreno mide 9 metros 93 cts de frente por 30 metros 50 cts. de fondo. Base de venta 2|3 partes de su tasación: pesos 14.000. 8 o|o a cuenta de precio y 2 o|o de comisión. Más datos, palacio de Justicia, secretaría de Carlos Schatz o en mis oficinas, Bolívar 256.

EL DOMINGO 12 de diciembre a las 5.—Francisco Abalo. n28

DOBLAS 1651. A PLAZOS en-

tre Avelino Díaz y Balbastro, con adoquinado pago, buena propiedad de familia, a paso de las Avdas. de la Plata y Asamblea, con tranvías eléctricos en combinación con el subterráneo y en barrio de familia y progreso. Edificio de 4 dormitorios, patios de mosaicos, 1 pieza de madera, aguas corrientes, oficinas, etc. Mide 10x28.33 en un costado, 31.55 en el otro y 10.52 en el contrafrente. Ad corpus. Base $ 4.000 con derecho de liquidar. Puede visitarse. Seña 8 por ciento. Comisión 2 o|o. Datos Bolívar 256.

EL DOMINGO 5 de diciembre a las 3.30. —F. Abalo. n28

EN VILLA DEL PARQUE—

A un paso de la estación, entre buenos edificios. Excepcional terreno para una casaquinta, calle Nazarro entre Orán y Concordia. Mide 15 varas por 34.80 varas de fondo. La situación de este terreno es ideal de porvenir. Sin base. Seña, 8 o|o. Comisión, 2 o|o. Datos, Bolívar 256.

EL DOMINGO 5 de diciembre, a las 5.30. —F. Abalo v5

EN LA FLORESTA — PRE-

cioso lote entre edificaciones, calle Homero entre Areco y Tapalqué, a un paso de las avenidas Directorio y Provincias Unidas, con adoquinado y eléctrico. Mide 10x35.54 varas de fondo. Base, $ 1.50 m. c. Escrituras por el escribano Wuille Bille. Seña, 8 o|o. Comisión, 2 o|o. Datos, Bolívar 256.

EL DOMINGO 5 de diciembre, a las 3.—F. Abalo. v5

Juan Bautista Basso (hijo)

JUDICIAL — UNA ESTAN-

zuela en Las Heras a 2 horas de tren de la capital. Por disposición del señor juez en lo civil doctor R. Repetto y como perteneciente a la sucesión de doña José Rivetria de Pippo que tramita por la secretaría del doctor Coronado, procederé a vender en público remate, al mejor postor y al contado los bienes siguientes:

EL DOMINGO 5 de diciembre a las 2 p. m. venderé con la base de 51.600 pesos m|n una hermosa estanzuela, que no necesita recomendación por su inmejorable situación y excelente cierre a 1 legua del pueblo General Las Heras, igual distancia de la estación Villar, compuesta de 222 hectáreas, 75 áreas y 47 centiáreas, todo alambrado y dividido en potreros con casa habitación de 3 piezas y cocina, todo de materiales, dos de pared doble y techo de azotea y los demás techos de hierro galvanizado con ladrillo y cielos rasos, los pisos son de pino tea, tiene dos espléndidas galerías cerradas con cerrajes de hierro, consta además de cochera, galpón, pieza para peones, galpones para esquilar abajo, corrales, jagueles, monte de árboles frutales de varias clases y jardín con variedad de flores y otras mejoras que no se detallan. El mismo día y a la misma hora, venderé las haciendas y demás enseres existentes en la citada estanzuela, como ser vacas, caballos de tiro y silla, ovejas, carros, carruajes, etc., etc. y todo cuanto estará a la vista en el acto del remate. Exigiré de todo comprador el 8 o|o a cuenta de precio y el 2 o|o de mi comisión en lo que respecta al inmueble y el 10 o|o a los muebles y enseres, por más datos a la secretaría nombrada del doctor Coronado o en mi escritorio calle Guemes número 3642.

El remate se efectuará en el mismo establecimiento y los interesados de esta capital pueden tomar el tren que sale de la estación Once a las 8.40 o a las 3.50 de la mañana. v6d

JUDICIAL — LA PROPIE-

dad Rivadavia 2686 al 90 de altos y bajos y los muebles de la sucesión.

EL DOMINGO 12 de diciembre venderé a las 10 de la mañana, los muebles y a las 3 de la tarde la propiedad con la base de 50 mil pesos moneda nacional. Por disposición del señor juez en lo civil doctor Roberto Repetto en la sucesión de doña Josefa Riveiria de Pippo, que tramita por la secretaría a cargo del doctor Coronado, procederé a vender en público remate al mejor postor y al contado la sólida finca de altos y bajos, Rivadavia 2686 al 90 la que dista a una cuadra de la plaza y estación 11 de Septiembre, construída en terreno de 7 metros 72 centímetros de frente al Norte por 34 metros 84 centímetros de fondo. Su edificación se compone: gran salón para negocio en el piso bajo y demás comodidades. Planta alta: vestíbulo sala, antesala, dormitorios, comedor y dependencias. Todo comprador entregará en el acto del remate y en efectivo el 8 o|o a cuenta del precio y el 2 o|o de mi comisión. Datos: secretaría doctor Coronado o a mi escritorio, Guemes 3642.—Juan Bautista Basso (hijo). v4d

Oscar Cúneo

Judicial, casa en el Caballito,

calle Monte Dinero 1477, (hoy 1467), entre Segui y Cayena. Edificio de buena construcción. A cuadra y media al Este de la avenida Bolla Vista con tranvía número 88, a tres al Oeste de la avenida San Martín con doble línea de tranvías números 85, 86, 94 y 95 y a cinco de Gaona con tranvías números 89 y 90. Juez doctor Pedro R. Quiroga. Secretaría doctor Arrotea Molina. Juicio Benito Bruno con Miguel Graziano (sobre división de condominio). Base, $ 7.000.

EL DOMINGO 5 de diciembre, a las 4 p. m. en la misma propiedad, 7m97 por 29m72, 19 varas por 45v80). Tres habitaciones, comedor, baño, cocina, dos patios y galería de mosaico y fondo. Cielos rasos de yeso, pisos pino de tea y agua corriente. Renta mínima, $ 70 mensuales. 8 o|o a cuenta de precio y 2 o|o de comisión. Informes, Tucumán 1812, U. T. 2321, Libertad.—Oscar Cúneo. n21

Raúl Almeida

JUDICIAL — PROPIEDAD

calle Inclán 2844 y 46, entre Deán Funes y Luca, de metros 8.60 de frente al N., por 56.63 fondo al costado O. y 52.70 costado E. Compuesta de dos departamentos de 3 piezas amplias, pieza servicio, w. c. y cocina, renta 50 pesos cada uno. Una casa de 3 amplias habitaciones, 1 chica, w. c. y cocina, construcción a todo costo, nuevo en cal, pisos pino tea, mosaicos, cielos rasos de yeso. Puede visitarse. Base, 15.000 $.

EL DOMINGO 5 de diciembre, a las 3 p. m., sobre la misma, orden del señor juez doctor U. F. Padilla, en el juicio que por cobro hipotecario sigue don Antonio Tuja contra Núñez Parsiqui de Martinetti, por la secretaría del doctor J. C. Paz. Seña 8 por ciento y comisión 2 o|o al comprador. Más datos en la secretaría o al martillero, Lavalle 1059, U. T. 3316, Libertad.—R. Almeida. v6d

F. Astoul Bonorino

RIVADAVIA Y RIO DE JA-

neiro. Al lado de esta esquina, un terreno ideal calle Rivadavia entre Río de Janeiro y Amambay. La situación más culminante de Almagro, sobre el subterráneo, en un barrio que se ha trasformado notablemente. Base definitiva pesos 15.000 m|n. es decir, menos de $ 40 la vara cuadrada! pagadero mitad al contado, cuarta parte a un año y cuarta parte a dos años con 8 por ciento

EL DOMINGO 5 de diciembre a las 4 p. m. Mide 10x37. Superficie, 378.25 v. c. Planos, Reconquista 322.—F. Astoul Bonorino. n28

MUY BARATO, TERRENO

calle Espinosa entre Paysandú y Paramaribo, a una cuadra de la avenida San Martín, con adoquinado y doble vía de eléctrico, muy lindo barrio, todo edificado. Base ínfima y definitiva, $ 3 la vara cuadrada. Mide 10 varas por 15.

EL DOMINGO 5 de diciembre, a las 3 de la tarde. Seña, 8 o|o. Comisión, 2 o|o. Datos, Reconquista 325.—F. Astoul Bonorino. v6d

Giménez Zapiola, Panelo y Cía.

En La Pampa

SECCION III

Espléndido campo

6.100 hectáreas

SOBRE LAS ESTACIONES

Gamay, Epupel y Unánue

BASE $ 284.666.66 o sea

$ 46.66 la hectárea

v1

JUDICIAL — EN LA PAM-

pa, Lote 7, de la fracción D, sección III. Espléndido campo de 6.100 hectáreas. En pleno zona agrícola, a 5 leguas de las estaciones Gamay y Epupel, a 6 de Unánue, línea B. Blanca a Tony y 5 de las estaciones Doblas y Alpachiri, F. C. P. Rodeados por importantes colonias, con escuelas, comercio, iglesia, etc., a 250 kilómetros del puerto de Bahía Blanca. Campo alto de primer orden con tierra negra vegetal de la mejor calidad apto para toda clase de cultivos. El trigo, avena y centeno han dado en la última cosecha un promedio de 12 fanegas por hectárea. Agua muy buena. Existen 2 pozos, 8 con molinos a viento y tanques australianos. Alambrado en todo su perímetro en 5 y 6 hilos, postes de caldén. Existen varias poblaciones para chacareros de dos y tres piezas, además dos casas una con tres piezas y otra con cocina y una pieza, un molino, varios corrales y bretes, gran monte de caldén. Explotación: La casi totalidad está arrendada a colonos, en su mayoría rusos, en dos formas: una al 12 y 20 o|o de la cosecha y 700 hectáreas a pesos 8 la hectárea y el resto a excepción de 800 hectáreas que ocupa el monte, al tanto por ciento ya expresado. Linderos: A. Ortúsar, Miguel Hepperdinger y Pedro Fuher, Arturo Neller, Schmidt Herrera e Hnos. Boeri. Base pesos 284.666,66 o sea pesos 46.66 la hectárea, que son las dos terceras partes de la tasación. Por orden del señor juez de primera instancia doctor J. V. Pera, secretaría del doctor Peña (a propuesta de parte), en el expediente número 5702.

EL VIERNES 10 de diciembre a las 3 p. m. en nuestro hall. Seña 8 o|o. Comisión 2 por ciento.—Giménez Zapiola, Panelo y Cía., Florida 239. d1

JUDICIAL — EN CASEROS

casa calle 8 de Febrero 190 y 198 (antes Espinosa) esquina Belgrano, a 3 cuadras de la estación. Terreno 12m93 de frente al E. por 27m19 al fondo frente al S. Superficie 353.19 m. c. Edificio, buen negocio en la esquina y una pieza, baño, cocina y altillo. Construcción de material toda revocada, piso del negocio y piezas de madera techo hierro, carpintería de pino. Además en construcción tres casas, cada una, zaguán, sala, tres piezas, cocina, baño, y altillo. La casa más cercana a la esquina esta revocada y techada, con pisos interiores, faltando la carpintería. La siguiente, con los muros a la altura. La tirantería con tirantes de hierro colocados, techados y revocados el baño, cocina y altillo, y la otra con sus muros a la altura de los arcos y techado y revocado el baño, cocina, y altillo. Base pesos 11.746.09, las dos terceras partes de la tasación. Por orden del señor juez de primera instancia doctor J. V. Pera, secretaría del doctor Valenzuela, (a propuesta de parte) en los autos Banco el Hogar Argentino, contra Lombardero Fernández Ramón. El comprador podrá dejar en hipoteca, pesos 10.000 a 3 años, con interés del 8 o|o anual pagadero por trimestres adelantados, debiendo extender la escritura el escribano que el Banco designe.

EL DOMINGO 5 de diciembre a las 4 p. m. en la misma. Seña 8 o|o. Comisión 2 por ciento.—Giménez Zapiola, Panelo y Cía., Florida 239. n29

Judicial. Terreno en El Palo-

mar, a 2 cuadras de la estación, frente mismo al Parque de Aviación. Calle Caseros y camino de Morón a Hurlingham. Mide 25m17 de frente al Norte a la calle Caseros, 41m62 frente al Oeste, 33m224 en el costado S. y 40m80 al E. Superficie aproximada 1.191,90 m. c. Base pesos 1.085,60. Por orden del señor juez de primera instancia doctor J. V. Pera, secretaría del doctor Valenzuela, (a propuesta de parte) en los autos Banco el Hogar Argentino, contra Lombardero Fernández Ramón.

EL DOMINGO 5 de diciembre a las 2 p. m. en el mismo. Seña 8 o|o. Comisión 2 por ciento.—Giménez Zapiola, Panelo y Cía., Florida 239. n21

En Mendoza

San Rafael

ESPLENDIDO CAMPO

"EL ALCARROBAL"

10.066 hectáreas, 55 a. 02 c.

LO MEJOR DE LA ZONA

apto para todo cultivo con riego

BASE $ 394.727.93

O SEA $ 39.21 LA HECTAREA

A PLAZOS

JUDICIAL — EN MENDOZA,

En San Rafael. El Algarrobal. Espléndido campo de 10.066 hectáreas, 55 áreas, 02 centiáreas, Lindan con el Sur, Río Diamante; al E. y N. sucesión Domingo Bombal, al O. colonia La Llave, a 4 leguas de San Rafael, y sobre la estación Rosalana, dentro del circuito de ferrocarriles que rodean esta zona. Campos muy fértiles, con más de dos metros de tierra vegetal, arenosa, permeable, que permite el cultivo con gran éxito de la vida, la alfalfa, trigo, lino, avena y frutales, de todas clases. Actualmente existen cultivadas en esa forma más de 500 hectáreas, de las cuales 361 son regadas por el canal Royna!, con derecho de agua definitivo. En Cuadro Nacional estación entre Rosalana y San Rafael, hay establecidas dos grandes fábricas de conservas de frutas, donde se ha invertido un cuantioso capital en edificios y plantaciones. El trigo de esta zona da un rendimiento muy superior al de otros puntos. La vegetación es espléndida, pues hay algarrobos enormes para postes y chañares en gran cantidad para varillas. La venta de estas maderas y de leña es de verdadera importancia por la gran demanda que existe siempre. En una palabra, podemos afirmar que estas tierras son las mejores del departamento. Agua a 4 y 5 metros de profundidad. El campo es regable en su totalidad y tiene las siguientes concesiones de derechos definitivos: 361 hectáreas sobre el río Diamante 5 0|0 hectáreas derecho de aprovechamiento (desagüe Nacional del Norte y desagüe fondos Bombal). 2.000 hectáreas. Actualmente existen obras para regar 2.000 hectáreas, estas obras están en condiciones de ser extendidas, la provisión de agua es permanente y en cantidad suficiente para los cultivos que pudieran hacerse. Poblaciones: casa-habitación de seis piezas, galería, cocina, aljibe, galpones, molino y parque, Alamos de 30 metros de alto. Base $ 394.727.93 o sean pesos 39.21 la hectárea que son las dos terceras partes de la tasación. El comprador podrá dejar 250.000 $ en primera hipoteca por un año con opción a otro, al 9 por ciento de interés anual, en las condiciones del contrato agregado al expediente. En este caso las escrituras por el escribano del ejecutante.

EL VIERNES 10 de diciembre, a las 3 p. m., en nuestro hall. Por orden del señor juez de primera instancia doctor Julián V. Peña, secretaría del doctor Laspiur, a propuesta de parte, en los autos Estrugamou de Souly Margarita, contra Bombal Jorge. En nuestro escritorio: numerosas fotografías del campo y de la región. Seña, 8 o|o. Comisión, 2 o|o. Giménez Zapiola, Panelo y Cía., Florida 239. d1

G. Barbosa y Cía.

JUDICIAL — ESPLENDIDA

casa habitación San Luis 2834 entre Boulogne Sur Mer y Ecuador, a un paso de los bulevares Córdoba y Pueyrredón. Base pesos 20.661 m|n.

EL DOMINGO 5 de diciembre a las 4 p. m. de acuerdo con el siguiente

EDICTO JUDICIAL

Por disposición del señor juez de primera instancia en lo civil de la capital doctor Fernando Klappenbach, secretaría del autorizante, se hace saber por quince días que en los autos caratulados Crédito Territorial Sud Americano contra don Adolfo Lanusse han sido designados los martil

Adolfo Bullrich & Cía.

CASAS

CASA CENTRAL CON CEDU-

lón, Tucumán 1866 entre las de Río Bamba y Ayacucho. Casa de familia, en perfecto estado, a una cuadra de la avenida Pueyrredón y 30m de Corrientes. Base de venta, pesos 55.000 m|n, en la que se incluye una hipoteca en efectivo aceptada por $ 36.000 m|n, que tomará a su cargo el comprador a razón de Boiza y estilo de plazo del día anterior al de la escrituración, abonando el excedente al contado.

EL LUNES 6 de diciembre a las 3 p. m., en nuestra casa, calle Florida 269 y 273. Un terreno mide: 8.33 varas de frente por 34 varas de fondo. Ad Corpus. Su edificio se compone de vestíbulo con vitraux, sala, escritorio, comedor, seis habitaciones, cuarto de baño, dos piezas de servicios, tres patios de mosaico, cielo rasos de yeso, decorados, carpintería de cedro, pisos de tos, frente, zaguán y vestíbulo al dico, luz eléctrica, etc. El comprador deberá hacerse cargo de la deuda del adquirente por $ 36.000 m|n, que se hace efectiva en cuotas semestrales de pesos 7.56 m|n. de cit. La propiedad está adquirida en contrato, a razón de 300 $ mensuales. Puede visitarse todos los días, hasta las 12 m. en adelante. Al comprador exigiremos el 3 por ciento a cuenta del precio y el 3 por ciento de nuestra comisión al firmar el boleto de prática. Otros informes solicitenos en nuestra casa Florida 269 y 273. —Adolfo Bullrich y Cía. n30

CAMPOS

JUDICIAL — EL ESTABLE-

cimiento "San Gregorio", en Córdoba. — 2.357 hectáreas, 86 áreas, 25 centiáreas y 25 centímetros, que forman el mencionado establecimiento, ubicado en la provincia de Córdoba, departamento Tercero Abajo, pedanía Chañón, a pocas cuadras de la estación Lucas del F. C. C. A., ramal de Villa María a Río IV, y a 2 leguas al Sur de Villa María, F. C. C. A. Campo excelente para agricultura, habiendo sido cultivado en su totalidad y alfalfado luego en su mayor parte. Tiene agua de primera napa a 6 metros de profundidad. El campo se halla completamente alambrado con siete hilos inclusa dos de púa con postes de hachuela y varillas de hierro. Los alambrados nuevos y los cercos viejos tienen postes de algarrobo con varillas de madera. Está subdividido en 10 potreros. Contiene casco de estancia, una cabaña, cochera y herrería anexa. Hay, además, cinco molinos con sus respectivos tanques, bebederos, etc., distribuídos en diferentes puestos. Base de venta, $ 300.000 m|n de cit.

EL VIERNES 10 de diciembre a las 3 p. m. en nuestra casa, calle Florida 269 y 273, de acuerdo con el siguiente edicto judicial: Por disposición del señor juez de primera instancia doctor Pedro V. Meléndez, se hace saber que en el juicio seguido por el Banco Hipotecario Transatlántico contra doña Rosario de Ibarlucea de Chaves su concurso; David Vital, Enrique Rafael, Gregorio Carlos Felipe, Graciela María Chaves, Luisa Margarita Chaves de Walger y Conrado J. G. Chaves, sobre cobro de un crédito hipotecario, que han sido designados los martilleros señores Adolfo Bullrich y Cía., para que previa publicación de edictos por el término de quince días en los diarios "Boletín Judicial" y LA PRENSA, procedan en su hall de ventas, situado en la calle Florida 269 y 273, el día viernes 10 de diciembre a las 3 p. m. con la base de $ 300.000 m|n de cit. a la venta del inmueble hipotecado que a continuación se detalla: El establecimiento denominado "San Gregorio" situado en la provincia de Córdoba, departamento Tercero Abajo, pedanía Chañón, inmediato a la estación Lucas, del F. C. C. A., ramal de Villa María a Río IV, cuyo terreno mide: su lado Norte es una línea Norte 88° 30' Oeste, mide 5.483 metros 68 milímetros y cada uno de los lados Este y Oeste, Norte 12°30' Este, mide 7.800 metros o sea una superficie de 2857 hectáreas, 56 áreas, 26 centiáreas y 25 centímetros, lindando: al Norte antes Fidel Carranza, hoy los Laduseñas, Torres y Oyarzábal; al Este con María López, hoy Federico Freytes; al Oeste antes Juan Cisa, hoy herederos de los López, y al Sur el arroyo de la Cañada de Lucas. Los martilleros están autorizados para exigir de todo comprador el 8 o|o del precio en calidad de seña y el 2 o|o de su comisión. Los títulos se hallan agregados en los autos donde pueden ser revisados por los interesados. Los autos tramitan por la secretaría del autorizante.—Buenos Aires, noviembre 17 de 1915.—N. Arroteo Molina (secretario). — Planos y mayores informes pueden obtenerse personalmente en nuestra casa, calle Florida 269 y 273. Para revisar el expediente ocurrir a la secretaría indicada, en el Palacio de Justicia, 5o. piso, sobre Tucumán y Tucumán. — Adolfo Bullrich y Cía. n24

CAMPOS DE GALARREGUI,

en San Vicente, Judicial. Parte de estos conocidos campos, situados a dos leguas al SO. del pueblo de San Vicente. Tres fracciones: una de 234 hectáreas, 15 áreas y 84 centiáreas; otra de 84 hectáreas, 28 áreas, y 58 centiáreas y la tercera de 16 hectáreas, 58 áreas y 81 centiáreas. Base pesos 1665 la hectárea.

EL JUEVES 9 de diciembre a las 3, en nuestra casa, Florida 269 y 273 por orden del señor juez de primera instancia doctor Pedro R. Quiroga y como perteneciente a la testamentaría de doña Micaela Escurra de Galarregui que tramita por la secretaría a cargo del doctor Juan Politti en los tribunales de La Plata. Fidan planos en nuestra casa. El campo puede visitarse por San Vicente, donde todos los cocheros lo conocen. Exigiremos 10 por ciento como seña y 2 por ciento de nuestra comisión, al firmar la boleta.—Adolfo Bullrich y Cía.

JUDICIAL — EN LA MAG-

dalena—591 hectáreas 83 áreas y 52 centiáreas de campo, lindando con el ejido de La Magdalena, y a una legua más o menos de la estación Arditi (F. C. S.) Campo conocido por de la sucesión de don Angel Tobías Cajaraville. Está alambrado y dividido en dos potreros. Contiene una población y un galpón de, un molino, y en la parte lindera con el ejido del pueblo hay otra población y un monte. Tasación 100 pesos la hectárea. Base, 2|3 partes, pesos 66.66 la hectárea.

EL JUEVES 9 de diciembre a las 3 p. m., en mi casa Florida 269 y 273. Por orden del señor juez de primera instancia, doctor Pedro V. Meléndez en los autos testamentarios de don Angel Tobías Cajaraville que tramitan por la secretaría de don José F. Oderigo. Linda: al NO. con José N. Varela y herederos de Hipólito Montes de Oca; al SO. camino público en medio con campo de Galiano; por el SE., con Zapiola y Puchurí; al NE. con el ejido de La Magdalena. Se pliega por la estación Arditi, de donde hay muy buen camino. Las escrituras deberán firmarse por ante el escribano señor Miguel Amadeo Poggi. Al comprador exigiremos el 8 o|o a cuenta de precio y el 2 o|o de mi comisión. Informes en mi casa.—Adolfo Bullrich y Cía. n24

CAMPOS DE GALARREGUI,

en San Vicente. Judicial. Parte de estos conocidos campos, situados a dos leguas al SO. del pueblo de San Vicente. Tres fracciones: una de 234 hectáreas, 15 áreas y 84 centiáreas; otra de 84 hectáreas, 28 áreas, y 58 centiáreas y la tercera de 16 hectáreas, 58 áreas y 81 centiáreas. Base pesos 1665 la hectárea.

EL JUEVES 9 de diciembre a las 3, en nuestra casa, Florida 269 y 273 por orden del señor juez de primera instancia doctor Pedro R. Quiroga y como perteneciente a la testamentaría de doña Micaela Escurra de Galarregui que tramita por la secretaría a cargo del doctor Juan Politti en los tribunales de La Plata. Fidan planos en nuestra casa. El campo puede visitarse por San Vicente, donde todos los cocheros lo conocen. Exigiremos 10 por ciento como seña y 2 por ciento de nuestra comisión, al firmar la boleta.—Adolfo Bullrich y Cía.

Cabarrou y Cía.

280 Maipú 280

JUDICIAL — CASA MODER-

na al Norte, Callao 2049, entre Posadas y Paseo de Julio, a una cuadra de la avenida Alvear, en el barrio aristocrático de la ciudad.

EL MIERCOLES 8 de diciembre, a las 4 p. m., en la misma propiedad. Base, 40.000 pesos m|n., de acuerdo con el siguiente

EDICTO JUDICIAL

Por disposición del señor juez de comercio, doctor Eduardo M. Nadn, secretaría del autorizante, se hace saber por el término de ocho días, que en el juicio seguido por don Waltario Morgan contra don Luis Rollo, hoy su concurso, han sido designados los martilleros Cabarrou y Cía., domiciliados Maipú 280, para que vendan en remate público el día miércoles 8 de diciembre (fiesta) a las 4, la propiedad sita en la calle Callao 2047-2049, que mide según títulos, ocho metros sesenta y seis centímetros de frente al NO. por cuarenta metros treinta y tres centímetros al SO. y treinta metros treinta y cuatro centímetros al NE., con la base de cuarenta mil pesos moneda nacional de curso legal, pudiendo el comprador pagar la totalidad del precio al contado o tomar en hipoteca la suma de treinta mil pesos al plazo de tres años al nueve por ciento de interés anual, pagadero por semestres anticipados y en las condiciones de la hipoteca original que obra en autos a disposición de los interesados. Los martilleros quedan autorizados para percibir el ocho por ciento de seña del comprador y el dos por ciento de su comisión.—Noviembre 26 de 1915. — Arturo Aguilar, secretario.—La casa puede visitarse. Para mayores informes, concurrir a nuestro escritorio, Maipú 280.—Cabarrou y Cía. d1v8

Bravo y Gallo

EN MAR DEL PLATA — 21

lotes de terreno con frentes a las calles Falucho, Paunero, Alberti, Gazoln y Lavalle. Frente al colegio e iglesia Stella Maris y rodeado de los principales chalets de nuestra aristocracia y donde se ha obtenido un promedio de 40 $ por vara de una cuadra del mar, a dos del bulevar Colón y a siete de la nueva estación del ferrocarril Sud. Venta decidida por división de condominio. Base, $ 4 la vara cuadrada.

EL JUEVES 3 de diciembre, a las 3 de la tarde, en nuestro hall, Corrientes 562. Midas de 10 a 14 varas de frente por 40 a 31 de fondo. Superficie de 440 a 560 varas cuadradas. Títulos perfectos. Escrituras por ante la oficina del doctor Juan A. Rodrigues, San Martín 66, donde pueden revisarse los títulos. Seña, 5 por ciento. Comisión, 2 por ciento. Informes, Corrientes 562, U. T. 3117, Avenida.—Bravo y Gallo. v23

BILLINGHURST 935, ENTRE

la avenida Córdoba y San Luis. Edificio antiguo que produce $ 90 de renta al mes. Base, $ 11.000.

EL DOMINGO 5 de diciembre, a las 4, en la misma propiedad. Mide 11v34 por 31v78 en un costado y 31v30 en el otro. Ad-corpus. Tres piezas, cocina, patio y galpón con altillo y posebres para cuatro caballos. Títulos perfectos. Seña, 5 por ciento. Comisión, 2 o|o. Informes, Corrientes 562, U. T. 3117, Avenida.—Bravo y Gallo. d2

R. Rinaldi

JUDICIAL — CHALET en

Lomas de Zamora, F. C. S., calle Viamonte esquina General Hornos, a seis cuadras de la estación. Orden del señor juez en lo civil doctor Fernando Klappenbach, secretaría Dr. Gutiérrez. Juicio Carlos Cadrobbi contra Fortunato del Castillo por crédito hipotecario. Base, pesos 15.391.88.

EL DOMINGO 12 de diciembre, a las 4 p. m., sobre el mismo. Edificado en un terreno que mide 69.18 metros a Viamonte por 51.96 m. a General Hornos, formando un total de m. c. 3.594.59 Piso bajo y piso alto, cuyo edificio se compone de sala, escritorio, comedor, toilette, cuarto de baño, cocina, pieza de servicio y dos dormitorios en altos, galería alrededor de la casa, techo de teja y columnas de hierro, pisos de madera, cielos rasos de yeso, etc. La casa está rodeada de un hermoso jardín bien cuidado con infinidad de plantas forestales. $ por ciento a cuenta de precio y 2 por ciento de comisión, informes, en la secretaría o a mi escritorio, Lavalle 1481.—R. Rinaldi. 1p

Nicolás A. Calvo

JUDICIAL — TERRENO EN

el Caballito. A 4 cuadras del subterráneo. Mide 10 metros 39 cts. al Sur, sobre la calle Neuquén, con doble línea de tranvías; 19 metros 55 cts. al NE. sobre la calle Añasco; 9m98 cts. al NO. sobre la calle San Eduardo, y 16m18cts. al SO. de contrafrente a la segunda calle. Tiene una superficie de 181m53 decímetros 60 centímetros cuadrados. Por orden del señor juez de primera instancia en lo civil, doctor don Fernando Klappenbach, en el juicio Botta, Solari y Cía., contra Justino Ferrari por cobro de pesos, que se tramita por la secretaría del autorizante, se procederá a su venta en remate.

EL DOMINGO 5 de diciembre a las 3.30 p. m. sobre el mismo terreno, con base de pesos 16 m|l. el metro cuadrado o sean pesos 12 m|l. la vara cuadrada (2|3 partes de la tasación). Se exigirá el 8 o|o a cuenta de precio y el 2 o|o de comisión.—Carlos Schulz, secretario. n31

JUDICIAL — TERRENO CA-

lle Liniers entre Bathurts y Rondeau, con frente al Oeste, a 1 cuadra y media del que de los Patriotas (sin numeración). Situado entre los números 3215 y 3270 de dicha calle. Tiene 8 metros 20 cts. de frente que comienza a los 17m70 cts. de la calle Bathurts, teniendo en el costado Norte, una línea de 36m1icts. a la terminación de la que hay un martillo a favor de 6m82cts. hacia el contrafrente, que es de 49m17 centímetros. Por el otro costado, una línea oblicua al frente, de 43m81cts., va ensanchando el terreno y a la terminación de esta una oblicua a la misma, de 11m38 que se une al contrafrente. Estas dimensiones encierran una superficie de 1.045m18 decímetros cuadrados, según plano agrimensor Seguí, archivado en el juicio seguido en el Tribunal Nacional contra el propietario del mismo, Liniers entre Bathurts y Rondeau, sobre de pesos, donde el juez en primera instancia en lo civil doctor don Raimundo Naveira, por la secretaría del autorizante, en que se tramita, ha ordenado la venta en remate que se efectuará

EL DOMINGO 5 de diciembre, a las 3 p. m., sobre el mismo terreno con base de $ 19 m|n. el metro cuadrado, o sean $ 19.855 m|n. de cit. Se exigirá del comprador el 8 o|o de seña y el 2 o|o de comisión.—Manuel Rasquido, secretario. n31

Arturo Etchegaray

JUDICIAL — EN VICENTE

López. Sobre la avenida Maipú. Más conocida por avenida Centenario, arteria importantísima que pone en comunicación directa la plaza de Mayo con el Tigre; adoquinada en toda su extensión; con tranvía eléctrico, que llega actualmente hasta la estación Mitre, y con alumbrado eléctrico. 24 lotes de terreno de dimensiones que varían entre 352 y 2.157 metros cuadrados, con frente a dicha avenida y calles adyacentes: entre las importantes poblaciones de Vicente López y Olivos. Tierras de inmejorable calidad, porque están rodeadas de cuatro estaciones ferroviarias: Mitre, Borges, Florida y Vicente López. (F. C. C. A.) y por estar muy inmediatas a la capital federal. Bases que varían entre pesos 3.40 y 9.33 el metro cuadrado, equivalentes a pesos 2.60 y 7 pesos la vara cuadrada. Venta a plazos, mitad al contado y mitad a un año con 7 o|o de interés anual y garantía hipotecaria.

EL DOMINGO 12 de diciembre a las 3 p. m. sobre los mismos terrenos. Por orden del señor juez doctor Rebollo Paz, secretario, cargo del juzgado del doctor Raimundo Naveira. Autos testamentarios de don Juan Carlos Parravicini, secretaría del doctor Guillermo Jiménez Zapiola.

Detalle: Manzana A, lote 1, esquina avenida Maipú y Emilio Parravicini. Tasación 14 pesos m. c. Base pesos 9.34 m. c; igual a 7 pesos v. c.; lotes 4, 5, 6, 7, 8, 9, 10, con frente a avenida Maipú. Tasación pesos 10.50 m. c. Base pesos 7 m. c., igual a pesos 5,25 v. c.; lote 13, avenida Maipú, esquina Juan Carlos Parravicini. Tasación, pesos 14 m. c. Base pesos 9.34 m. c., igual a 7 pesos v. c.; lote 14, frente a Juan Carlos Parravicini. Tasación pesos 8 m. c. Base pesos 5.34 m. c., igual a pesos 4 v. c.; manzana B, lote 1, esquina. Tasación pesos 7 m. c. Base, pesos 4,68 m. c., igual a pesos 3,50 v. c.; lote 2. Tasación pesos 5.10 m. c. Base pesos 3.40 m. c., igual a pesos 2,55 v. c.; lote 4, esquina. Tasación pesos 7 m. c. Base, pesos 4.68 m. c., igual a pesos 3,50 v. c.; lote 5. Tasación pesos 5.10 m. c. Base pesos 3.40 m. c., igual a pesos 2,55; lote 6, esquina. Tasación pesos 8 m. c. Base pesos 4 m. c., igual a pesos 3 v. c. Manzana D, lote 1, esquina avenida Maipú y Juan Carlos Parravicini. Tasación pesos 14 m. c. Base pesos 9.33 m. c., igual a pesos 7 v. c.; lotes 2, 3 y 4, frente a la avenida Maipú. Tasación pesos 10.50 m. c. Base pesos 7 m. c., igual a pesos 5,25 v. c.; lote 6, esquina. Tasación pesos 8 m. c. Base, pesos 5.34 m. c., igual a pesos 4 v. c. Manzana E, lote 3, esquina Ramos Mejía y Juan Carlos Parravicini. Tasación pesos 8 m. c. Base pesos 4 m. c. igual a pesos 3 v. c. Manzana F, lote 1. Tasación pesos 6 m. c. Base, pesos 4 m. c. igual a pesos 3 v. c. Las escrituras serán otorgadas por el escribano don Basilio Contreras. Se exigirá a los compradores 8 o|o de seña y 2 o|o de comisión. Para ver títulos y tasaciones, a la secretaría indicada. Por planos y cualquier otro detalle a mi casa, Cangallo 472|74.—Arturo Etchegaray. n28

Valentín Santa María Lda.

EN VILLA DEVOTO 36 LO-

tes a cinco cuadras de la estación del F. C. P. y de los tranvías 55 y 86, con frente a las calles: avenida Tres Cruces, Allende, Desaguadero y San Roque. Manzana F. Terreno alto, conocido por de doña Jerónima Masga de Nano. Rodeado de casas quintas.

EL DOMINGO 10 de diciembre a las 3 de la tarde, remataremos estos terrenos en nuestra casa central, calle Rivadavia 875. Base de venta pesos 1.00 la vara, mitad al contado y mitad a seis meses de plazo sin interés. Estos terrenos han valido antes de la crisis 12 pesos la vara al contado. Siendo Banco nuestra casa, la base de venta que anunciamos es verdadera y como judicial. Seña 10 o|o. Comisión 2 o|o. Títulos perfectos por ante el escribano señor Miguel Vadell. El agrimensor nacional señor Francisco Guilera entregará amojonados los mencionados terrenos a los que resulten compradores. Soliciten planos. Visiten los terrenos y no se olviden, que el remate tendrá lugar en nuestra casa central, consultando así la comodidad de los compradores. Rivadavia 875 de 1 a 6.—Valentín Santa María, director general. n27v18d.

Lauro D. Cano

JUDICIAL — LA ESPLEN-

dida finca calle Junín 1057, procederá a vender en pública subasta

EL DIA 8 de diciembre a las 4 p. m. sobre la misma, de acuerdo con el siguiente

EDICTO JUDICIAL

Por disposición del señor juez de primera instancia en lo civil, doctor Juan Carlos Lagos, secretaría del autorizante, se hace saber por el término de quince días contados desde la primera publicación, que en el expediente número 1900 ha sido designado el martillero, señor Lauro D. Cano, para que en el día y hora que éste designe, proceda a vender en pública subasta, la finca calle Junín número 1057, entre las de Charcas y Santa Fe. Edificio construído en terreno de 15 metros de frente por 55 metros de fondo, o sea un total de 825 metros cuadrados, compuesto de vestíbulo, dos salas, recibidor, comedor, siete dormitorios, cocina, baño principal, w. c. baño, cinco habitaciones de servicio y demás dependencias. Los títulos pueden examinarse en la secretaría del juzgado donde se tramitan los autos. Base de venta las 2|3 partes de la tasación o sean pesos 35.600 o|l. Queda autorizado el martillero para exigir al que resulte comprador y en el acto de aceptarse la oferta, el 8 o|o de seña y el 2 o|o de su comisión, en dinero efectivo, debiendo abonarse el resto de la compra al firmarse la escritura de venta. Por más informes, a la secretaría del juzgado, palacio de justicia, sexto piso o a mi escritorio Rivadavia 1365, escritorio 314. Buenos Aires, noviembre 23 de 1915.—Doctor Luis F. Vincent, secretario. n24

Antonio Rotondaro

JUDICIAL. — GRANDIOSO

terreno con diversas construcciones antiguas. Calle Cramer números 1100 al 1110, con adoquinado al frente, sobre la estación Colegiales, F. C. C. A. Por disposición del señor juez de comercio doctor Juan H. Estrada, en el expediente número 8146, que tramita por la secretaría del doctor Paré. Reimarés este terreno que tiene 43.10 metros de frente al NE. sobre Cramer por 79.75 de fondo y 42.350 m. en contrafrente, lo que hace una superficie total en metros de 3.415.29. Venta sin base, por lo que dicen.

EL JUEVES 16 de diciembre, a las 5 p. m., en mi escritorio Talcahuano número 469, escritorio 2. Exigiré el 8 o|o de seña y 2 por ciento de comisión. Datos al martillero o a la secretaría.—Buenos Aires, noviembre 29 de 1915. d3v16 n25

Rogelio P. Raynelí y Cía.

JUDICIAL — ANDES 375 y

377 entre Sarmiento y Corrientes. Altos y bajos, con paredes medianeras, etc. Edificio bajo compuesto de sala, 4 dormitorios, servicio, baño, etc., en los altos tres salas, escritorio, 4 dormitorios, servicio, baño, etc. Cloacas y demás comodidades. Base 39.758.20 pesos m|n. Venta ordenada por el señor juez doctor Lagos a cargo del juzgado del doctor Naveira, secretaría Burgueño, en los autos Anselmo Bonnecaze contra Plumilla Cepeda Verón cobro ejecutivo. A cuenta de precio 8 o|o. Comisión 2 o|o.

EL DOMINGO 12 de diciembre a las 5.30 en la misma. Informes, Victoria 871. n28

V. C. Bado y Cía.

JUDICIAL — A PLAZOS, EN

Villa Devoto, paraje denominado Villa Real, una fracción de terreno compuesta de una superficie de 3.370.43 m. c., calle Lope de Vega entre Pedro Lozano y Navarro. El terreno mide 40.35 m. al SO. por 82.32 m. de fondo en el costado NO. 82.40 m. en el costado SE. y 41.39 m. en el contrafrente formando una superficie de 3.370.40 m. c. Tasación 2.60 el m. c. La venta se efectuará sin base pagaderos: 1|3 parte al contado, 1|3 parte a 6 meses y 1|3 parte a un año de plazo con el 7 o|o de interés pagaderos por trimestres anticipados con garantía hipotecaria.

EL JUEVES 9 de diciembre a las 3.30 p. m. en nuestra casa 25 de Mayo 122. Orden del señor juez de lo civil doctor Pedro V. Meléndez, secretaría del doctor Horacio Marcó en el expediente anotado al folio 71. Seña 5 o|o. Comisión 1 o|o. Otros informes a nuestra casa 25 de Mayo 122 o en la secretaría del autorizante, palacio de justicia 5.o piso. n28

Rogelio P. Raynelí y Cía.

JUDICIAL — ANDES 375 y

377 entre Sarmiento y Corrientes. Altos y bajos, con paredes medianeras, etc. Edificio bajo compuesto de sala, 4 dormitorios, servicio, baño, etc., en los altos tres salas, escritorio, 4 dormitorios, servicio, baño, etc. Cloacas y demás comodidades. Base 39.758.20 pesos m|n. Venta ordenada por el señor juez doctor Lagos a cargo del juzgado del doctor Naveira, secretaría Burgueño, en los autos Anselmo Bonnecaze contra Plumilla Cepeda Verón cobro ejecutivo. A cuenta de precio 8 o|o. Comisión 2 o|o.

EL DOMINGO 12 de diciembre a las 5.30 en la misma. Informes, Victoria 871. n28

M. Villar Saenz Peña y Vidal

JUDICIAL — CAMPO EN

General Pinto, provincia de Buenos Aires, 2.538 hectáreas, 60 áreas 50 centiáreas. A diez kilómetros de la estación Blaquier, F. C. P. La línea férrea que cruza el campo lo divide en dos fracciones, siendo de 1.000 hectáreas la parte que queda al Norte de la vía, conocido por "El Naval", y el resto de 1.533 hectáreas, 77 áreas, 50 centiáreas, correspondo a la fracción Sur, conocido por "El Trauful". El campo linda: Por el NE. con Juan Blaquier y la colonia "La Reforma"; por el Sur, con don Exequiél Belando; por el OE., con F. Botet y por el NO. la colonia "La Reforma". El campo está alambrado en todo su perímetro y en las divisiones principales. El Nacional no tiene ninguna división interior; sus alambrados son nuevos y están en muy buen estado, con postes de quebracho de 7 hilos, uno de ellos de púa y varillas de madera. La población principal está en el "Trauful" en una casa habitación de 4 piezas y corredor chica, construída en ladrillos asentados en barro y tomadas las juntas con mezcla de cemento, techo a dos aguas, de hierro canoleta galvanizado, con hilada intermedia de ladrillos; cielos rasos de tabla, pisos pino tea, puertas y vidrieras de la misma clase en el lado Este con su correspondiente tanque australiano, bebidas, tranquera de hierro. Campo de excelente calidad, con aguas a dos y cuatro mts. de profundidad, perfectamente potables; hay en la parte de "El Trauful" 1.000 hectáreas alfalfadas, de 4 años, con buen desarrollo, y el resto con buenos pastos tiernos, predominando los gramíneas cebadillas, varios tréboles lo mismo con buenos pastos en "El Nacional". Tasación, pesos 329.390.75 m|n. Base de venta, 2|3 partes, o sea $ 219.593.82 m|n. El comprador tendrá opción para constituir una hipoteca por 100.000 oro sellado, a favor del Banco Hipotecario Nacional, con garantía de primera hipoteca, con opción a dos más, con interés de 9 o|o anual, pagaderos por semestres adelantados y demás condiciones que acostumbra el mencionado Banco. El saldo del precio se abonará al contado, al aprobarse el remate. La escritura se otorgará ante el escribano que el Banco designe, debiendo los interesados revisar los títulos antes del remate, en las oficinas del Banco Hipotecario Franco-Argentino, calle B. Mitre 226, donde están archivadas.

EL JUEVES 9 de diciembre, a las 4 p. m., en nuestra casa de remates, Perú 892 Victoria. Por orden del señor juez de lo civil, doctor Pedro V. Meléndez, en el juicio seguido por el Banco Hipotecario Franco-Argentino contra don Carlos María Fernández, por cobro de un crédito hipotecario, que tramita por la secretaría a cargo del doctor José F. Oderigo. Seña 8 o|o y a cuenta de precio y el 2 o|o de nuestra comisión. Informes solícitense en nuestra casa. Para revisar el expediente ocurrir a la secretaría indicada, en el Palacio de Justicia, 5o. piso, sobre Tucumán y Talcahuano.—M. Villar Sáens Peña y Vidal. — J. F. Oderigo. n24

Banco Hipotecario Nacional

25 DE MAYO 246

CAPITAL

FINCA—CALLE GALLO No.

1886 esquina Berutti Nros. 602|622. No. Ho. 32314, serie L.—El Banco Hipotecario Nacional rematará en su local

EL VIERNES 3 DE DICIEMBRE DE 1915, A LAS 2 P. M., una finca ubicada en la calle Gallo número 1886 esquina Berutti números 602 y 622. Edificio compuesto de amplio salón para negocio, cinco habitaciones, vestíbulo, baño, cuarto de vestir, cocina, dos w. c. y en altos dos piezas de servicio. Terreno mide 13 metros 842 milímetros de frente al NE. sobre la calle Gallo, 26.42 metros de fondo en el lado NE. sobre la calle Berutti 26 metros 125 milímetros en el contado SO. y 9.50 metros en el NO., o lo más o menos que resulte.

Base de venta, $ 31.000

El comprador continuará haciendo el servicio de la hipoteca originaria de $ 24.000 que reconoce la propiedad, reducida hoy a pesos 22.125 con 865 milésimos y abonará en dinero el exceso sobre esta suma hasta el precio de compra. Los títulos pueden ser examinados en la oficina del Banco antes del remate. Verificado éste no habrá lugar a reclamo. Seña, 5 o|o. Comisión, 1 o|o en dinero efectivo. Este remate se efectúa con sujeción a lo dispuesto en las leyes vigentes números 8172 y 9155. Por informes, ocurrir al Banco Hipotecario Nacional. Aviso inicíado en LA PRENSA el 26 de noviembre de 1915. n26

FINCA — CALLE MAIPÚ

números 73|85 entre las de Rivadavia y Bartolomé Mitre, No. Ho 1539, Serie C. H. A. 6 o|o. El Banco Hipotecario Nacional rematará en su local

EL VIERNES 10 DE DICIEMBRE DE 1915 A LAS 2.30 p. m., una finca ubicada en la calle Maipú números 73|85. Edificio EN CONSTRUCCION Y EN EL ESTADO EN QUE SE ENCUENTRA. Terreno mide 12.65 metros de frente al O., por 17.37 metros de fondo al E., en el costado N.; previniéndose que por el costado S. y desde la línea del frente en dirección al fondo tiene dos martillos a su favor, el primero de los 5.87 metros comprendidos de 0.67 metros de ancho de N. a S., por 2.95 metros de largo de E., a O., y el segundo a continuación del anterior y con los mismos rumbos mide 6.37 metros de ancho por 7.52 metros de largo, teniendo en el contrafrente al E., un ancho de 10.27 metros en cuya línea tiene un pequeño martillo en contra que se encuentra a los 8.12 metros a partir de N. a S., compuesto de 0.16 metros de ancho por 11.85 metros de largo o lo más o menos que resulte dentro de sus respectivos muros.

Base de venta, pesos 90.000

El comprador continuará haciendo el servicio de la hipoteca originaria de 75.000 pesos, que reconoce la propiedad reducida hoy a pesos 69.677 con 389 milésimos y abonará en dinero el exceso sobre esta suma hasta el precio de compra. Los títulos pueden ser examinados en la oficina del Banco antes del remate. Verificado éste, no habrá lugar a reclamo. Seña 5 o|o y comisión 1 o|o que serán exigidas en efectivo en el acto del remate, el que se efectúa con sujeción a lo dispuesto en las leyes vigentes números 8172 y 9155. Por informes, ocurrir al Banco Hipotecario Nacional (25 de Mayo número 246, capital federal) o a su sucursal en la ciudad La Plata. Aviso inicíado en LA PRENSA el 22 de noviembre de 1915. n22

CAMPO EN EL PARTIDO DE

Las Sierras, antes Bahía Blanca, con superficie de 2.177 hectáreas y 65 áreas. Préstamo No. Ho. 726|3515, serie C. H. A. 6 o|o de 50.000.—El Banco Hipotecario Nacional rematará en su local

EL VIERNES 10 DE DICIEMBRE DE 1915 A LA 1.30 p. m., una finca ubicada en la calle Patagones números 2935 y 2937. Edificio consta de dos casas con la siguiente distribución: por el número 2935, sala, tres habitaciones, una pieza, cocina, w. c., etc. Por el número 2937, sala, dos habitaciones, comedor, w. c., etc. Terreno mide: 10 metros 744 milímetros de frente al S. por 21 metros cuatrocientos setenta y seis milímetros de fondo en el costado O., y 18.41 metros en el del E., o lo más o menos que resulte entre muros.

Base de venta, pesos 11.500

El comprador continuará haciendo el servicio de la hipoteca originaria de 9.000 pesos que reconoce la propiedad, reducida hoy a pesos 8.655 con 183 milésimos y abonará en dinero el exceso sobre esta suma hasta el precio de compra. Los títulos pueden ser examinados en la oficina del Banco antes del remate. Verificado éste no habrá lugar a reclamo. Seña 5 o|o. Comisión, 1 o|o en dinero efectivo. Este remate se efectúa con sujeción a lo dispuesto en las leyes vigentes números 8172 y 9155. Por informes, ocurrir al Banco Hipotecario Nacional. Aviso inicíado en LA PRENSA el 26 de noviembre de 1915. n26

POR EJECUCION JUDICIAL

—Casa calle Gorriti Nos. 6023|27, entre las de Arévalo y Dorrego. No. Ho. 14376, serie C. H. A. 6 o|o.—El Banco Hipotecario Nacional rematará en su local

EL LUNES 13 DE DICIEMBRE DE 1915, A LA 1 P. M., una casa ubicada en la calle Gorriti números 6023 y 6027 (antes 2631), entre las de Arévalo y Dorrego. Edificio se compone de salón para negocio, 3 habitaciones, comedor, w. c., habitaciones piezas pequeñas, cocina, etc. Terreno mide 8.66 metros de frente al SO., lindando con la calle Gorriti, 43.83 metros en el contrafrente al E., 40.90 metros de fondo en el costado SE. y 50.69 metros en el del NO.

Base de venta, $ 7.000

El comprador continuará haciendo el servicio de la hipoteca originaria de $ 4.000 que reconoce la propiedad, reducida hoy a pesos 3.770 con 126 milésimos y abonará en dinero el exceso sobre esta suma hasta el precio de compra. Los títulos pueden ser examinados en la oficina del Banco antes del remate. Verificado éste no habrá lugar a reclamo. Seña 5 o|o y comisión 1 o|o en dinero efectivo. Este remate se efectúa con sujeción a lo dispuesto en las leyes vigentes números 8172 y 9155. Por informes, ocurrir al Banco Hipotecario Nacional (25 de Mayo núm. 246, capital federal) o a su sucursal en la ciudad La Plata. Aviso inicíado en LA PRENSA el 26 de noviembre de 1915. n26

POR EJECUCION JUDICIAL

Finca calle Patagones números 2935 y 2937 entre las de Monteagudo y Zavaleta, No. Ho 13523, Serie C. H. A. 6 o|o. El Banco Hipotecario Nacional rematará en su local

EL VIERNES 10 DE DICIEMBRE DE 1915 A LA 1.30 p. m., una finca ubicada en la calle Patagones números 2935 y 2937. Edificio consta de dos casas con la siguiente distribución: por el número 2935, sala, tres habitaciones, una pieza, cocina, w. c., etc. Por el número 2937, sala, dos habitaciones, comedor, w. c., etc. Terreno mide: 10 metros 744 milímetros de frente al S. por 21 metros cuatrocientos setenta y seis milímetros de fondo en el costado O., y 18.41 metros en el del E., o lo más o menos que resulte entre muros.

Base de venta, pesos 11.500

El comprador continuará haciendo el servicio de la hipoteca originaria de 9.000 pesos que reconoce la propiedad, reducida hoy a pesos 8.655 con 183 milésimos y abonará en dinero el exceso sobre esta suma hasta el precio de compra. Los títulos pueden ser examinados en la oficina del Banco antes del remate. Verificado éste no habrá lugar a reclamo. Seña 5 o|o. Comisión, 1 o|o en dinero efectivo. Este remate se efectúa con sujeción a lo dispuesto en las leyes vigentes números 8172 y 9155. Por informes, ocurrir al Banco Hipotecario Nacional. Aviso inicíado en LA PRENSA el 26 de noviembre de 1915. n26

POR EJECUCION JUDICIAL

—Casa calle Gorriti Nos. 6023|27, entre las de Arévalo y Dorrego. No. Ho. 14376, serie C. H. A. 6 o|o.—El Banco Hipotecario Nacional rematará en su local

EL LUNES 13 DE DICIEMBRE DE 1915, A LA 1 P. M., una casa ubicada en la calle Gorriti números 6023 y 6027 (antes 2631), entre las de Arévalo y Dorrego. Edificio se compone de salón para negocio, 3 habitaciones, comedor, w. c., habitaciones piezas pequeñas, cocina, etc. Terreno mide 8.66 metros de frente al SO., lindando con la calle Gorriti, 43.83 metros en el contrafrente al E., 40.90 metros de fondo en el costado SE. y 50.69 metros en el del NO.

Base de venta, $ 7.000

El comprador continuará haciendo el servicio de la hipoteca originaria de $ 4.000 que reconoce la propiedad, reducida hoy a pesos 3.770 con 126 milésimos y abonará en dinero el exceso sobre esta suma hasta el precio de compra. Los títulos pueden ser examinados en la oficina del Banco antes del remate. Verificado éste no habrá lugar a reclamo. Seña 5 o|o. Comisión 1 o|o en dinero efectivo. Este remate se efectúa con sujeción a lo dispuesto en las leyes vigentes números 8172 y 9155. Por informes, ocurrir al Banco Hipotecario Nacional. Aviso inicíado en LA PRENSA el 26 de noviembre de 1915. n26

POR EJECUCION JUDICIAL

Finca calle Patagones números 2935 y 2937 entre las de Monteagudo y Zavaleta, No. Ho 13523, Serie C. H. A. 6 o|o. El Banco Hipotecario Nacional rematará en su local

EL VIERNES 10 DE DICIEMBRE DE 1915 A LA

PROXIMOS REMATES Y FERIAS DE GANADOS

Enrique D. Lagos

345 San Martín 345

JUDICIAL — EN Cañuelas y San Vicente, 169 hectáreas, 36 áreas y 93 centiáreas, a cinco cuadras al Sur de la estación Máximo Paz (F. C. S.) y lindando en parte con el establecimiento Villa María, de don Celedonio Pereda. Campo alto y parejo con abundantes pastos de engorde, alambrado y dividido en potreros, con dos poblaciones de material de tres piezas cada una, galpón de 27 metros por 10.50 en ladrillos y barro, dos molinos con tanques australianos, etc.

EL JUEVES 9 de diciembre a las 3 p. m. en mi casa San Martín 345, de acuerdo con el siguiente:

EDICTO JUDICIAL

Por disposición del señor juez de primera instancia en lo civil de la capital de la República, doctor Jerónimo Balarino, secretaría del autorizante se hace saber por el término de quince días que en el expediente número 7418, ha sido designado el martillero señor Enrique D. Lagos, para que proceda a la venta en pública subasta, el jueves 9 de diciembre a las 3 p. m. en su escritorio San Martín 345, de nueve chacras ubicadas en los partidos de San Vicente y Cañuelas, con las dimensiones y linderos siguientes: En San Vicente, chacra número 34, superficie 20 hectáreas, linda al NE. con la 21, por el SO. con la 47, por el SE. con la 35 y por el NO. con la 33. Chacra número 46, superficie 21 hectáreas, 80 áreas y 88 centiáreas, linda al SO. con la chacra número 60, por el SE. con la 47 por el NE. con la 33 y por el NO. con la sucesión Gómez. Chacra número 47, superficie 20 hectáreas, linda al NE. con la 34, al NO. con la 46, al SE., con la 48 y al SO. con la 61. Chacras números 68 y 69, superficie 20 hectáreas cada una, lindan al NE. con las 49 y 50, el NO. con la (67) 67, al SE. con la 70 y al SO. con don Vicente L. Casares. Chacra número 82, superficie 9 hectáreas, 73 áreas y 53 centiáreas, linda al NE. con la 80, al NO. con la 4, por el SE. con la 83 y por el SO. con la sucesión Gómez. Chacra número 83, superficie 20 hectáreas, 35 áreas y 87 centiáreas, linda al NE. con la 81, al SO. con la sucesión Gómez, al NO. con la chacra 82 y al SE. con parte de la 33. Chacra número 33, superficie 20 hectáreas, 75 áreas, linda al NE. con la 20, al SO. con la 46, al SE. con la 34, y al NO. parte con la 83 y parte con Gómez. En Cañuelas: Chacra número 81, superficie 16 hectáreas, 55 áreas y 65 centiáreas, linda al NE. con doña María B. de Ball, al SO. con la chacra número 93, al NO. con la 80 y al SE. con parte de la 20. El martillero tomará como base para la venta de las nueve chacras en conjunto la suma de pesos 40.000 m/n., que el comprador deberá abonar al contado y el excedente hasta cubrir el precio de compra en pagarés a 12, 18 y 24 meses de plazo con garantía hipotecaria del mismo campo, al interés del 8 o/o estando además autorizado para exigir en el acto del remate del que resulte adquirente el 8 o/o como seña y 2 por ciento de comisión en efectivo. Buenos Aires, noviembre de 1915. n25

Luis F. Muro

CASA EN MAR DEL PLATA Por orden del Banco de la Provincia de Buenos Aires, sección Crédito Hipotecario, Préstamo N.o H.o 2644. Su terreno forma esquina a las calles 25 de Mayo y Funes y mide 17m32 por 43m30. El edificio consta de 7 piezas, zaguán y cocina. Empedrado pago.

EL DOMINGO 5 de diciembre de 1915 a las 4 de la tarde sobre la misma finca. Base de venta pesos 5.200 m/n. Reconoce hipoteca en dinero efectivo con la que puede cargar el comprador, reducida a pesos 2.250 m/n. Seña 10 o/o. Comisión 2 o/o. Más detalles en diarios "La Capital" y "El Progreso" de Mar del Plata u ocurrir al martillero o al Banco.—Luis F. Muro. n26

Bernardo M. Calderón

CAMPO EN ALBERTI — Por orden del Banco de la Provincia de Buenos Aires, sección Crédito Hipotecario. Préstamo N.o H.o 390. Se compone de 201 hectáreas, 57 áreas, 93 centiáreas, 75 decímetros.

EL DOMINGO 5 de diciembre de 1915 a las 3 de la tarde en el local de la sucursal del Banco en Alberti. Base de venta pesos 42.000 m/n. Reconoce hipoteca de 10.000 pesos bonos serie A, reducida a pesos 37.963 con 179 milésimos y con la que podrá cargar el comprador. Seña 10 o/o. Comisión 2 o/o. Más detalles en diarios "El Día" y "El Argentino" de La Plata u ocurrir al martillero o al Banco.—Bernardo M. Calderón.

A. R. Navarro y Cía.

36 *REMATE FERIA EN MA*-cachín (Pampa Central), F. C. P. en nuestras propias instalaciones.

EL VIERNES 3 de diciembre de 1915, después de la llegada del tren. Venderemos: 1.050 novillos y vacas: 6 toros Durham P. P. C.; 250 capones y ovejas. Según detalle: 75 vacas mestizas Durham, gordas, exceptionales; 100 id id id id; 150 novillos M. D. 1 1/2 años, mochos muy buena clase y estado; 28 id id id id y 2 años, mochos id id id id sola marca; 40 id cuarterones, 1 1/2 años, buen estado; 50 vacas M. D. servidas, buena clase y estado; 50 id cuarteronas, servidas, buen estado; 230 id M. D. al corte (115 vacas y 115 terneros) buen estado; 200 id criollas, al corte (100 id y 100) buen estado; 32 vaquillonas M. D. 1 año, buen clase y estado; 12 vacas M. D. preñadas, buena clase y estado; 6 toros Durham, puros por cruza, de 2 a 4 años, gordos; 150 ovejas de vientre, Rambouillet, en buen estado; 100 ovejas id y capones, gordos, para matadero. Con seguridad habrá mayor número de hacienda, cuyo detalle daremos a conocer oportunamente. Por datos y pedidos de local dirigirse a nuestros escritorios en Macachín o en Buenos Aires, Sarmiento 760, segundo piso.—A. R. Navarro y Cía. v26

REMATE ESPECIAL DE ye-guarizos en Macachín, F. C. P. (Pampa Central), en nuestras propias instalaciones.

EL DOMINGO 5 de diciembre próximo a la 1 p. m., venderemos: 350 yeguarizos 350, en su mayoría mansos, de tiro y silla aptos para el trabajo. Comisión 3 o/o al comprador e igual al vendedor. Por datos y pedidos de local, dirigirse a nuestros escritorios en Macachín o Sarmiento 760 Buenos Aires.—A. R. Navarro y Cía. v4d.

REMATE ESPECIAL DE HA-ciendas en Canals, F. C. C. A., provincia de Córdoba, con el concurso de los principales establecimientos de la zona.

EL JUEVES 9 de diciembre de 1915 a la 1 p. m., 3.100 novillos y vacas, 15 carneros Lincoln. Inclusive 2.300 novillos de 1 a 4 años. Detalle: 300 novillos mestizos Durham, especiales en clase y estado, 2 y 4 años. 600 novillitos mestizos Durham, especiales en clase y estado 1 y 1 1/2 años. 300 novillos id id buena clase y estado 1 y 1 1/2 años, 2 marcas. 250 id id id id id id 1 y 1 1/2 años, 1 marca. 250 id id id id id id id 1 y 1 1/2 años, 2 marcas. 150 id id id especiales en clase y estado 1 1/2 años, de 1 marca. 100 id id id id id id id 1 a 1 1/2 años, 1 marca. 130 id id id buena clase y estado 1 y 2 años, 1 marca. 110 id id id id id id id 1/2 y 2 años, 55 novillitos id id id id 1 1/2 1 año. 50 novillos, cuarterones gordos 2 y 3 años, 122 vacas gordas, id id algunas servidas. 400 vaquillonas id id especiales en clase y estado 1 y 1 1/2 años, 1 marca, 50 id id id id id clase y estado, 2 años, 1 marca. 200 id id id buena clase y estado 2 y 2 1/2 años, 30 vacas al corte. Comisión 2 por ciento a cada parte en vacuno y lanar y 3 o/o en reproductores. Con seguridad habrá mayor número de consignaciones, cuyos detalles publicaremos oportunamente. Por datos, pedidos de local u otros informes dirigirse en Canals a los señores Aramburu y Cía., o a nuestro escritorio central, Sarmiento 760, 2o. piso.—A. R. Navarro y Cía. n30

REMATE ESPECIAL de HA-cienda en Miguel Riglos, F. C. P., (Pampa Central).

EL VIERNES 10 de diciembre después de la llegada de los trenes, en el campo del señor Juan Balda, 1.500 novillos y vacas, 2.000 capones y ovejas inclusive 1.000 novillos de 1 a 3 años, en lotes. Próximamente detalle. Por datos dirigirse a nuestra sucursal en Macachín, F. C. P., o Sarmiento 760, 2o. piso, Buenos Aires.—A. R. Navarro y Cía. v9

2.000 NOVILLOS Y VACAS, En La Colina, F. C. S., en nuestras propias instalaciones.

EL SABADO 18 diciembre de 1915, a la 1 p. m. Liquidación de parte de las haciendas del establecimiento La Filomena, del señor Máximo Hoffmann, por arrendamiento del campo, y otras que concurran. Hacienda excepcional en clase y gran estado que nos permitimos recomendar especialmente a los señores interesados. Con seguridad habrá mayor número de animales. Comisión, 2 o/o a cada parte. Por datos y pedidos de local, ocurrir a nuestros escritorios de La Colina o en Buenos Aires, Sarmiento 760, segundo piso.—A. R. Navarro y Cía. v16d

SALABERRY & BERCETCHE

$ 6.885.224.61 m/n

Nuestras operaciones en el mes de noviembre

Sección remates	En City Bell, F. C. S., el día 13.	$ 1.003.461.—	
	En Ingeniero Thompson, F. C. O., el día 21.	" 1.026.635.50	
	En General Rodríguez, F. C. O., el día 25.	" 220.395.50	
	En Soler, F. C. P., el día 28	" 848.825.—	3.099.317.00
Sección hacienda vacuna.			1.203-875.61
Sección frutos del país			2.059.315.00
Sección hacienda lanar			210.562.00
Intervenciones particulares			312.155.00
			$ 6.885.224.61

Importe total: **Seis millones ochocientos ochenta y cinco mil doscientos veinticuatro pesos con sesenta y un centavos moneda nacional de curso legal.**

Sin otro propósito que el de poner de manifiesto la vitalidad de las fuerzas productoras del país, damos a la publicidad el monto de las operaciones realizadas por nuestra casa, durante el mes próximo pasado.—Buenos Aires, 2 de diciembre de 1915.

Salaberry & Bercetche

Adolfo Bullrich & Cía.

YEGUARIZOS, UTILES y en-seres en San Vicente. — Liquidación total de los yeguarizos, útiles, enseres e implementos agrícolas existentes en la granja Las Mercedes, distante 33 cuadras de la estación San Vicente, F. C. S. del señor Héctor F. Casares. La venta comprende: 8 yeguas y potrancas Shire, inscriptas en el Registro Definitivo, dos de ellas importadas, 2 padrillos Shire importados y 6 nacidos en el país como los anteriores inscriptos en el Registro Definitivo; 11 yeguas Shire inscriptas en el Registro Preparatorio con 11 crías; las crías no inscriptas y 12 yeguas Shire sin cría y 7 padrillos inscriptos en el Registro Preparatorio; 2 yeguas y 5 padrillos mestizos Shire no inscriptos, mulita, 1 pinche, de tiro; 1 vacuno toruno overo negro. Coches, carros, grandes y chicos, chatas, carretillas, motor, máquinas de picar pasto, de moler, de cortar pasto, de matar vizcachas, de desgranar maíz, de desinfectar y otras, transmisiones, balanza, calderu, útiles y herramientas diversas, arados, rastrillos, comederos, bolsas, etc., etc.

EL JUEVES 9 de diciembre, a las 3 de la tarde, en la misma granja, con los yeguarizos y los útiles y enseres en lotes y a la vista. De esta capital sale tren de Constitución el día de la venta a las 12.30 p. m. y llega a San Vicente a la 1.33 de la tarde. Comisión, 6 o/o al comprador en yeguarizos y 10 o/o en útiles y enseres. Otros informes en nuestra casa, Florida 269 y 273, Buenos Aires.—Adolfo Bullrich y Cía. n23

LIQUIDACION DE TAMBOS en Chascomús.—Liquidación de los rematados tambos de los señores Tomás Casey y Pedro Hurbey.

EL LUNES 13 de diciembre, a las 12 m., en nuestras instalaciones en Chascomús, en la quinta conocida por de Arenaza, de acuerdo a los detalles que hacemos conocer oportunamente. Otros informes, en nuestra casa, Florida 269 y 273, Buenos Aires o a nuestro representante, en Chascomús, señor Guillermo Mc. Innes.—Adolfo Bullrich y Cía. d7

LINCOLN CON Y SIN PEDI-gree.—6 borregos Lincoln de pedigree a galpón, y 8 id sin pedigree, criados a medio galpón, procedentes de la cabaña Miramonte, del señor Juan C. Gibson. Se rematarán

EL JUEVES 2 de diciembre, a las 2.30 p. m., en nuestro patio, San Martín 254. Comisión 6 o/o a cargo de los compradores. —Adolfo Bullrich y Cía. n24

TOROS DURHAM DE "SAN-Eugenio".—5 toros Durham puros por cruzamiento procedentes de la cabaña "San Eugenio", en Rojas, F. C. C. A., del señor A. Salas, se rematarán

EL MARTES 7 de diciembre, a las 3 p. m., en nuestra casa, San Martín 254. Comisión a cargo de los compradores.—Adolfo Bullrich y Cía. d3

7.200 novillos y vacas Durham

En De Bary F. C. O.

Haciendas de muy buena clase y estado, incluso 5.500 novillos de 1 a 3 años, en parte mochos, y entre los que figuran lotes sola marca de los más reputados establecimientos de la zona.

El sábado 11 de diciembre

a la 1 p. m., sobre la estación.

Adolfo Bullrich y Cía.

7.200 NOVILLOS Y VACAS, en De Bary.—Haciendas de buena clase y estado, incluso 5.500 novillos y el resto vacas y vaquillonas en nuestro segundo remate-feria de haciendas generales en De Bary, ferrocarril Oeste. Figuran en la venta 1.500 cabezas especiales, sola marca, del señor Teodoro de Bary.

EL SABADO 11 de diciembre a la 1 de la tarde, en las instalaciones existentes sobre la estación.

TRENES

Los concurrentes de esta capital tienen tren de la estación Once la víspera del remate a las 9 de la noche; este tren pasa por Bragado a la 1.39 a. m., por 9 de Julio a las 3 a. m., por Casares a las 4.10 a. m., por Pehuajó a las 5.50 a. m., por Trenque Lauquen a las 8.06 y llega a De Bary a las 9.31 a. m.; llevará agregado un coche-restaurant que quedará en De Bary para el servicio de la concurrencia.

De Tony, sale tren la víspera del remate a las 4.30 de la tarde, pasa por Catriló a las 6.30 y llega a De Bary a las 7.11 p. m.

De Bahía Blanca e intermedias hasta Catriló tienen el tren que sale de Bahía Blanca el viernes 10 a las 6.30 a. m. y llega a Catriló a las 2.05 p. m.

De Huinca Renancó sale tren la víspera del remate a las 5 a. m., pasa por Realicó a las 5.35 a. m., por Chanilao a las 6.30, por Pico a las 7.45 a. m. y llega a Catriló, a las 9.53 de la mañana.

Por Catriló pasa a las 6.50 p. m., del viernes 10 el tren para De Bary.

Pedidos de local y otros informes en nuestra casa, Florida 269 y 273, Buenos Aires, o al señor Guillermo Gunche en De Bary. Comisión, 2 por ciento al vendedor y 2 por ciento al comprador en haciendas generales y 3 por ciento de cada parte en reproductores y yeguarizos.—Adolfo Bullrich y Cía. v10d

LINCOLN DE WARD — SE-gundo lote de 24 carneros Lincoln criados e importados por la celebrada cabaña de Fred Ward e hijo, se rematarán

EL MARTES 7 de diciembre, a las 3 de la tarde en nuestra casa, San Martín 254. Comisión a cargo de los compradores.—Adolfo Bullrich y Cía. d2

LINCOLN DE "LA ALICIA" 40 borregos Lincoln procedentes de la cabaña "La Alicia", en Lezama, del señor Federico Miller, se rematarán

EL MARTES 7 de diciembre, a las 3 p. m., en nuestro patio, San Martín 254. Comisión a cargo de los compradores.—Adolfo Bullrich y Cía. d2

2.000 NOVILLOS TIPO FRI-gorífico, especiales en clase y estado, de alta mestización Durham, de 2 años arriba, mochos, criados y engordados en alfalfa, incluso 1.500 novillos sola marca de La Larga, de Roca y el resto marca del vendedor señor Pedro de Achával, se rematarán

EL MIERCOLES 8 de diciembre (fiesta), a las 3 de la tarde, sobre la estación La Larga, con los novillos a la vista y clasificados en lotes apropiados.

TRENES

Los concurrentes de esta capital tienen tren de Constitución la víspera del día del remate a las 8.20 de la noche; este tren pasa por Cañuelas a las 9.41 p. m., por Emp. Lobos a las 10.28 a. m., por 25 de Mayo a las 12.57 a. m., por Bolívar a las 4.10 a. m., por Daireaux a las 5.52 a. m. y llega a La Larga a las 6.18 de la mañana. Agregado a este tren correrá un dormitorio especial para el que pueden solicitarse comodidades en las oficinas del F. C. Sud. De Bahía Blanca sale tren también la víspera del remate a las 2 de la tarde, pasa por Saavedra a las 5.20 de la tarde, por Guaminí a las 8.30 de la noche y llega a La Larga a las 9.59 p. m. Los interesados pueden en La Larga, dirigirse al hotel de Rodal Alonso y Cía. Otros informes en nuestra casa, Florida 269 y 273, Buenos Aires.—Adolfo Bullrich y Cía. d1

LINCOLN de "LA DORITA". 10 borregos Lincoln con y sin pedigree, procedentes de la cabaña "La Dorita", del señor Mauricio Garrett. Se rematarán

EL JUEVES 2 de diciembre a las 2.30 p. m., en nuestro patio, San Martín 254. Comisión 6 o/o a cargo de los compradores. —Adolfo Bullrich y Cía. n26

OVEJAS OXFORD DOWN— Ovejas Oxford Down de pedigree, no inscriptas, hijas de importados, de las cuales 15 ovejas y borregas con 14 corderos y 17 ovejas y borregas sin crías, por orden y cuenta del señor Eduardo Senillosa.

EL JUEVES 2 de diciembre, a las 2.30 de la tarde, en nuestra casa, San Martín 254. Comisión a cargo de los compradores. —Adolfo Bullrich y Cía. n26

LINCOLN DE SHEPHERD— 24 carneros Lincoln importados por el señor Joseph Shepherd. Figuran en el lote ejemplares seleccionados en conocidas cabañas inglesas, entre ellos varios de origen de Dulding criados por Watson. Se rematarán

EL VIERNES 10 de diciembre, a las 3 p. m., en nuestra casa, San Martín 254. Comisión a cargo de los compradores.—Adolfo Bullrich y Cía. d3

Pedro & Antonio Lanusse

En Venado Tuerto F.C.C.A.

2.500 novillos mestizos de 1, 2 y 3 años

El Dgo 19 de diciembre

EN EL ESTABLECIMIENTO Chapuy, por cuenta y orden del señor Jorge A. Young, y con el concurso de otros hacendados de la zona. Oportunamente detalles. Por informes a nuestro escritorio en ésta.—Pedro y Antonio Lanusse, Belgrano 836. v1

EN LAS FLORES, F. C. S. — 2.000 vacunos, 500 lanares, 12 yeguarizos.

EL DOMINGO 5 de diciembre, venderemos en las instalaciones del señor Domingo Lozano Díaz, a la 1 p. m., con las haciendas a la vista, perfectamente clasificadas, y de acuerdo con el siguiente detalle: Hacienda vacuna: 100 novillos mestizos Durham, 3 y 4 años, gordos; 250 novillos mestizos Durham, 3 años, muy buen estado; 120 novillos mestizos Durham, 2 años, muy buen estado; 100 novillos mestizos Durham 1 a 1 y 1/2 años, muy buen estado; 100 novillos mestizos Durham, 1 año, 1 marca, buen estado; 100 novillos mestizos Durham, 1 y 1/2 años, especiales en clase y estado, 1 marca; 100 novillos mestizos Durham, 1 año, mochos, 1 marca; 100 novillos mestizos Durham, 1 año, tamberos, muy buen estado; 250 vacas mestizas Durham, al corte; 100 vacas mestizas Durham, servidas; 90 vacas gordas; 200 vacas mestizas Durham, una marca, servidas; 80 vaquillonas mestizas Durham, 1 1/2 a 2 años, buen estado; 4 toros Durham. Yeguarizos: 10 potros mestizos; 270 ovejas mestizas Lincoln. Haciendas de la sucesión Fructuoso Maldonado: 230 ovejas mestizas Lincoln; 1 coche con 2 caballos, 1 rastra; 1 rastrillo; 1 máquina para cortar pasto. Comisión, 2 o/o a cargo de los compradores y 2 o/o a cargo de los vendedores en haciendas generales y 3 o/o a cada parte en reproductores y yeguarizos. Trenes: Los concurrentes de Buenos Aires, tienen tren la víspera que sale de Constitución a las 9.15 p. m. que llega a Las Flores, a la 1.52 a. m. y el día del remate a las 8.05 a. m., que llega a las 11.55 a. m. De Tandil y Rauch sale tren el 4 a las 9 p. m. que llega a Las Flores, a las 12.40 a. m. De Olavarría tienen tren el 5 a las 10.05 a. m. que pasa por Azul a las 11.08 a. m. y llega a las Flores a la 1.30 p. m. Por pedidos de local y otros informes, a mi escritorio, o en Las Flores, al señor Luis Dumont—Pedro y Antonio Lanusse, Belgrano 836. d2

EN GENERAL PICO F. C. O. —4.500 vacunos, 400 lanares, reproductores y yeguarizos; venderemos

EL DOMINGO 12 de diciembre, en nuestro próximo remate-feria en dicha localidad. Oportunamente detalles. Por pedidos de local y otros informes, a nuestro escritorio en ésta o en General Pico a los señores Casenave Hnos.—Pedro y Antonio Lanusse, Belgrano 836. v11

En Cañada Verde F. C. P.

EL DIA MARTES 28 DE DICIEMBRE

25.000 LANARES LINCOLN DEFINIDOS 25.000

4.500 VACUNOS DE ALTA MESTIZACION DURHAM 4.500

Oportunamente detalles.

Salaberry & Bercetche

Héctor Y. Acuña

150o. *REMATE-FERIA — EN* Derqui, F. C. C. A.

EL DOMINGO 5 de diciembre de 1915, a las 2 p. m., en mis instalaciones, venderé 1.200 novillos y vacas, 100 borregos y capones

DETALLE

40 bueyes mestizos Durham gordos,
60 novillos 3 y 4 años mestizos Durham, gordos especiales.
50 vacas mestizas Durham gordas, especiales,
100 vacas mestizas Durham, gordas.
70 terneros gordos, especiales.
40 vaquillonas mestizas Durham gordas.
50 novillos criollos gordos.
90 vacas criollas gordas.
100 novillos 2 años mestizos Durham, buen estado.
100 novillos 1 1/2 años, mestizos Durham buen estado
50 vacas lecheras buen estado con terneros
80 vacas mestizas Durham, buen estado.
100 vacas mestizas Durham buen estado con terneros (en lotes)
50 vacas criollas, buen estado con terneros.
60 borregos gordos especiales con lana.
60 capones y borregos gordos.

Seguramente habrá mayor número de haciendas.

Condición 2 con el comprador e igual el vendedor en vacuno y lanar y 3 o/o a cada parte en reproductores y yeguarizos.

Informes y pedidos de local a mi escritorio San Martín 831, Pergamino.—Héctor Y. Acuña v4

Rivero y Viale

Remate Feria en

B. LARROUDE F.C.O.

1.200 vacunos mestizos Durham **1.200** incluso

600 novillos, **100** yeguarizos en nuestras propias instalaciones

EL MIERCOLES 8 DE DI-ciembre, a la 1 p. m., efectuaremos nuestro remate-feria con las haciendas consignadas por los principales establecimientos de la región, cuyo detalle es el siguiente: 300 novillos de 2 1/2 y 3 años mestizos Durham, muy buen estado y carne gorda; 100 novillitos de 2 1/2 años, mochos, mestizos Durham, buena clase y gordos; 150 novillitos de 1 1/2 años, mestizos Durham, gordos y carne gorda; 100 novillos de 1 1/2 y 3 años mestizos Durham gordos, en lotes; 150 vacas mestizas Durham gordas servidas, para cría y consumo en lotes; 200 vaquillonas mestizas Durham, muy buena clase y estado, servidas para cría; 100 vaquillonas, una marca, mestizas Durham muy buena clase, servidas por toros importados, procedentes de la Emeraj, de Santamarina e hijos; 130 vacas mestizas Durham, servidas, para invernada. 30 yeguas Shire de 2 y 3 años, servidas por padrillo Shire importado por Martínez de Hoz; 12 potros de 2 y 3 años Shire, 60 caballos y yeguas de poco y silla; 7 padrillos Shire procedencia Martínez de Hoz y Tornquist. El tren para Once a las 8.05 p. m. el día martes y regresa, el miércoles día del remate. Por datos a nuestros escritorios en B. Larroudé y en Bs. Aires, Venezuela 1230. v7

Victor Aguilar

En CORONEL PRINGLES

REMATE FERIA de Haciendas

mis instalaciones frente a la Estación F. C. S.

Los días 5 y 6 de diciembre

A LA 1 DE LA TARDE

500 vacunos 500

Detalle — 50 vacas gordas en lotes, 50 novillos gordos, 100 vacas con terneros, mestizas Durham, 30 id id, 50 vaquillonas servidas, especiales, 20 id id, 20 id id, 50 novillitos de 1 y 1 2 año, mestizos, 100 vacunos al corte.

8.000 lanares 8.000

DETALLE: 2.000 *OVEJAS* Llamin, al corte, especiales para cría, 1.000 id id, 1.000 ovejas Lincoln, secas, 200 id id secas especiales para cría, 1.000 id id, 1.000 capones gordos, 500 ovejas y capones para consumo, 1.000 ovejas al corte en lotes 100 yeguarizos, habiendo lotes especiales para cría y para trabajos de chacra. El yeguarizo se venderá el día 5 por si mañana; una cosechadora Gaudarina de 6 pies. Con seguridad habrá mayor cantidad de hacienda. Se reciben consignaciones hasta el día del remate. Condiciones las de costumbre. Por anotaciones y pedidos de local, dirigirse a mi escritorio, C. Pellegrini 48.—Nota: Se previene a los señores rematistas, la necesidad de acompañar con las haciendas los respectivos comprobantes conforme con la ley 15 de enero de 1915.—Víctor Aguilar. v4

Eduardo Jolly

EN GENERAL RODRIGUEZ, (F. C. O.)—227o. remate-feria de haciendas generales.

EL DOMINGO 5 de diciembre, a la 1 de la tarde (aunque llueva). Tengo anotado hasta ahora los siguientes lotes: 150 novillos y vacas gordas, 50 novillos mestizos para invernada, 100 novillos mestizos de 2 años para invernada, 100 novillitos y terneros mestizos, 20 vacas mestizas con 20 terneros, 50 vaquillonas mestizas, de una marca; 30 vaquillonas mestizas, 40 vacunos al corte.—Trenes: De la estación Once sale un tren a las 11.45 de la mañana que parará frente a la feria, como asimismo los que regresan de Luján a las 6.30 y 6.47 de la tarde. Pedidos de local e informes, dirigirse directamente a la feria o a mi escritorio en Buenos Aires, calle 25 de Mayo núm 12.—Eduardo Jolly. v3

EN ZARATE, F. C. C. A. y F. C. E. R.—62o. remate-feria de haciendas generales.

EL JUEVES 9 de diciembre, a la 1 de la tarde. Oportunamente detalles. Pedidos de local e informes, dirigirse a mi escritorio en Buenos Aires, calle 25 de Mayo número 12 o a mi encargado en Zárate, señor Justo L. Abal.—Eduardo Jolly. v3

"La Ganadera"

Sociedad Anónima

2.500 *VACUNOS INCLUSO* un lote de 800 novillos, gran clase Durham, año y medio, marca liquida del est. "Cochico" y otro de 340 novillos muy buena mestización Durham, dos años, marca del señor Domingo Etcheverry En Bonifacio, F. C. S., en nuestras instalaciones.

EL JUEVES 9 de diciembre de 1915, a la 1 p. m. Detalle: 800 novillos 1 y 1 1/2 años, marca "Cochico", 340 id 1 1/2 años, marca del señor Domingo Salaberry, 130 id de 2 1/2 años, muy buena clase, mochos, gordos, 100 id id uso y medio años, buena clase, gran estado, 20 id id 2 1/2 años, 20 id id 1 y 1 1/2 años, id 100 id id id 60, id id id. La vacas gordas mestizas especiales, 15 id id, 30 vaquillonas, un año, buen estado, 10 vacas servidas, 25 id id, 25 id con 25 terneros, 45 id con 45 terneros, 20 id con 20 terneros, 20 vacas mestizas gordas especiales, 40 vaquillonas 2 y 1/2 años, buena clase y estado, 20 terneros un año, 55 vacas con 55 terneros, 70 vacas con 70 terneros y 100 animales al corte que se venderán clasificados. Lanar, 200 ovejas dos con gordas, 200 id id, 100 id id. Las haciendas que presentaremos en este remate son en general de una buena mestización Durham, para una selección criados de esta marca, se proporcionará potreros hasta organizar los arreos o embarques, pudiendo hacerse estos últimos por las empresas siguientes: Sud, Rosario y Puerto Belgrano, Midland, Compañía General, Provincia Buenos Aires y Oeste La primera tiene la estación en el lugar del remate y las demás distan 3, 4, 7 y 10 leguas, respectivamente. Para depositeros: el día 2 a las 8.20 p. m. en Constitución, regresa saliendo el día del remate a las 9.15 p. m. Comisión 2 por ciento a cada parte. Informes a nuestros escritorios en Buenos Aires, Av. de Mayo 810, Cuberos Est. Dalreaux, Laguna, Alsina, y Bonifacio y casa central Bolívar F. C. S.—Juan Saldúna, gerente. n30v13

EN DAIREAUX, F. C. S.—EL SABADO 4 de diciembre a la 1 p. m., 250 vacunos y 150 animales yeguarizos mayor parte de pecho, 500 lanares y doce toros mestizos Durham de 2 a 6 años.

HOY JUEVES 2 DE diciem-bre, a las 2 p. m., remataré en mi casa, Cangallo 2551 al 99, lo siguiente: 1p

24 YEGUAS MESTIZAS EN-tropesadas y livianas, muy buenas, de la renombrada marca Pereyra Iraola, procedentes del Tandil. 1p

15 CABALLOS Y YEGUAS tiro en arado, buena clase, procedentes de Paso. 1p

15 YEGUAS CON CRIA pro-cedentes de Matanza. 1p

50 CABALLOS Y YEGUAS de procedencias varias, entrando muchos especiales de tiro y silla. Carros y carruajes en general, guarniciones, etc.—Manuel C. Naié. 1p

José Ma. Ezcurra y Hnos.

En GONZALEZ CATAN

(Cía Gral. Bs. Aires), a 45 minutos de la capital)

850. REMATE-FERIA DE ha-ciendas generales y vacas lecheras.

EL LUNES 6 de diciembre, a la 1.39 p. m. (aunque llueva).

1650 novillos, vacas, Vaquillonas y terneros 1650

INCLUSIVE

1000 novillos mestizos 1, 2 y 3 años 1000

Cuyo detalle es el siguiente: 400 novillos mestizos Durham 2 y 3 años; 300 novillos Durham gran clase, 2 años; 300 novillitos mestizos Durham tamberos, 1 y 2 años; 400 vacas y vaquillonas mestizas Durham, en lotes; 200 novillos y vacas gordas para matadero, en lotes; 500 ovejas Lincoln para cría. Con seguridad habrá mayor cantidad de hacienda. El tren para el remate, sale el mismo día a las 12.5 p. m. de la estación Buenos Aires (trocha angosta) y regresa en seguida de terminado a las 6.15 p. m. Informes y pedidos de local, en nuestro escritorio de la capital Esmeralda 47, U. T. 3115 (Avenida) y C. T. 2214, Central.—José Ma. Ezcurra y Hnos. v6

José S. Massoni y Cía.

En Zárate. El jueves 2 de Dbre.

A LA 1 DE LA TARDE, EN nuestras instalaciones de Zárate, daremos nuestro 4o. remate-feria de haciendas generales con las siguientes consignaciones: 50 novillos especiales, listos para frigorífico, 50 novillos gordos, para consumo; 180 novillos mestizos, 3 años, para invernada; 20 vacas especiales; 30 novillitos Durham, 1 1/2 años; 32 vacas y terneros puros por cruza, procedentes del establecimiento del señor Eduardo Amadeo Artayeta; 40 vacas gordas, para consumo; 20 vacas buena clase, con 20 terneros; 40 vaquillonas especiales; 1 toro. Por detalles, a nuestro escritorio, 19 de Marzo 66, Zárate.—José S. Massoni y Cía.

Manuel Castellar

En CORONEL SUAREZ. 1000 novillos y vacas, 1.200 lanares Lincoln y Rambouillet, 10 toros Durham, 20 yeguarizos. 135 remate feria en mis instalaciones.

EL DOMINGO 5 de diciembre a la 1 de la tarde, con los lotes a la vista remataré las siguientes haciendas anotadas y otras que concurran ese día, a saber: 200 novillos mestizos de 1 a 1 1/2 y 2 años, 40 id de 2 años, gordos, 20 id id id 1 id; 80 vacas mestizas gordas, 80 id de vientre para cría; 150 vaquillonas de 2 años, servidas, 1 marca; 200 vacas y terneros 200 lanares; 10 toros Durham puros por cruza, 2 años; 25 yeguarizos, criollos y potros Reguramente habrá más hacienda. Condiciones de venta las de costumbre. Por consignaciones o informes dirigirse en Coronel Suárez al señor Sebastián I. Jiménez o a mis escritorios de Azul o capital, Florida 32. v4d.

EN LAPRIDA F. C. S. —128 remate feria en mis instalaciones.

EL VIERNES 10 de diciembre. Oportunamente detalles. Por consignaciones, dirigirse al señor Joaquín P. Villar en Laprida o a mis escritorios de Azul o capital, Florida 32, departamento 47.—Manuel Castellar. v9d.

GANADERA DEL NORTE

Soc. de Hacendados Anón. Ltda.

EN PERGAMINO. —EN EL local de La Polola.

EL VIERNES 10 de diciembre de 1915, 90 remate-feria, 3.000 novillos y vacas 3.000. Oportunamente detalles. Para mayores datos e informes a nuestra agencia comercial, San Martín 66, U. T. 3340 Avda., o a nuestra casa matriz, Pergamino, F. C. C. A. U. T. 104.—Mauro Cabrera, gerente. v10d

CARDONER Y SARRACINO

EN NAVARRO (F. C. S.)

2o. Remate-Feria de haciendas en general, (aunque llueva).

EL VIERNES 3 DE DICIEMBRE

a las 12 del día, en las instalaciones del señor B. Espil.

750 novillos y vacas 750

DETALLE — 230 NOVILLOS 2, 2 y 1/2 y 3 años especiales en clase y muy buen estado, 280 novillos de 1 y 1/2 años muy buena clase y muy buen estado, 60 vacas gordas y carne gorda y 180 vacas y vaquillonas para cría e invernada. Por más datos dirigirse a nuestro representante en Navarro, señor Francisco Bech, o a nuestro escritorio central en Lobos. U. T. número 10.—Cardoner y Sarracino. v4d.

Croharé y Cía.

Sucesores de B. Alchourrón y Hnos.

1.400 VACUNOS, INCLUSO 1.100 novillos de 1 1/2 a 4 años, tipo frigoríficos. En Jeppener, F. C. S. 18 remate feria, en el local de costumbre.

EL VIERNES 3 de diciembre de 1915 a las 13 m. Detalle:

100 novillos 4 años, carne gorda.
200 novillos 3 1/2 años, carne gorda.
60 novillos 3 1/2 años, gordos, 1 marca.
310 novillos 3 años, carne gorda y gordos.
200 novillos 2 y 2 1/2 años, mochos, buen estado.
130 novillos 2 1/2 años, carne gorda.
200 novillos 1 1/2 años, buen estado.
25 vacas lecheras garantidas, con 25 terneros.
20 vacas mestizas servidas.
20 vacas mestizas gordas.
60 vacas y vaquillonas, mestizas buen estado.
60 vacas al corte, mestizas buen estado.

El tren sale de Constitución el día del remate a las 6.45 a. m. regresando en la tarde. Comisión 2 o/o, a cada parte. Por más datos y pedidos de local dirigirse a nuestro representante en Jeppener, F. C. S., señor Pedro T. Castro o a nuestra casa, Reconquista 482, Buenos Aires.—Croharé y Cía. n27

JUAN JOSE LINARI

Martillero AGUSTIN S. GAMBA

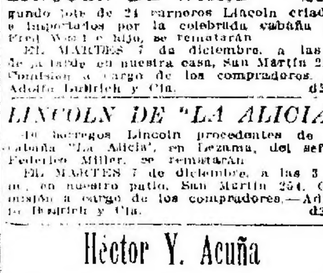

EL VIERNES 3 DE DICIEM-bre, a las 2

JUAN A. RUA

Sucesor de BACIGALUPPI y RUA v4

HOY MUEBLES

caoba, roble, nogal, 30.000 pesos a quemar. Surtido variado y completo.

HOY a las 4 de la tarde y 8,30 de la NOCHE

Avda. de Mayo 568-572

JUAN A RUA.

Sucesor de Bacigaluppi y Rúa 1p

MUEBLES — HOY A LAS 4 de la tarde y 8.30 de la noche. El más variado y completo surtido. Para los comerciantes y particulares de la campaña. La casa atiende el embalaje y conducción.

HOY JUEVES a las 4, in sección A, salón Avenida de Mayo 568 y a las 8.30, salón B., Avenida de Mayo 572.—Juan A. Rúa, sucesor de Bacigaluppi y Rúa. 1p

*HOY — ENTRE LOS MUE-*bles a venderse hay un gran juego Luis XIV de roble macizo, compuesto de ropero de 3 metros, lavatorio toilette, de 3 cuerpos, dos mesas de luz y cama cameracast nuevos, en perfecto estado, muy sólidos.—Juan A. Rúa, Avenida de Mayo 562 al 72. 1p

*JUEGO DE ESCRITORIO ta-*pizado en cuero, otro nogal y cuero, 5 juegos vestíbulo, escritorios sanitarios, id a cortina, bibliotecas, perchas, sillas.

HOY JUEVES a las 4 y 8 de la noche.—Juan A. Rúa, Avenida de Mayo 568-72. 1p

*EL MOBLAJE QUE ADOR-*na la casa calle Chile 1223, por orden de su dueño, que se ausenta, al mejor postor. Detalle en parte: juego de sala tapizado en seda, sofá, dos sillones y cuatro sillas, espejo de tres metros, marco dorado a fuego, mesa de centro, cuadros al óleo firmados, columnas de roble, gran piano, fonola Metrostilo de Christie, con 80 rollos de música, etagère, juego de vestíbulo en mimbre, roble y esterilla, sofá, 2 sillones, 2 hamacas y mesa, caja de música con mesa nogal, comedor nogal 3 piezas estilo Renacimiento, 12 sillas vaqueta, 2 bronces con pedestal, espejo, araña francesa 8 luces, cancelada, carpeta de mesa, alfombracarpeta, reloj, adornos, dormitorio roble compuesto de gran toilette, cómoda, con espejos, 2 mesas de luz, 2 rinconeras, escritorio señora que hace juego gran cama cameona bronce de cama Maple, otro dormitorio nogal y roble estilo Luis XV de tres cuerpos, 2 camas de bronce, una plaza, roperos, toilette niño, reposito id, guardarropas cedro, cuadros, arañas bronce francesas e infinidad de objetos que no se detallan y estarán a la vista.

EL SABADO 4 de diciembre, a las 8 de la noche. En exposición desde el jueves a la tarde.—Juan A. Rúa, sucesor de Bacigaluppi y Rúa, Avenida de Mayo 568-572. v4

MOBLAJE EN BELGRANO. El que adorna la casa calle Moldes 1453. Sala incluso piano Steingraebar, vestíbulo, escritorio, comedor, 3 dormitorios, cocina, baño, etc. Los detalles más adelante.—Juan A. Rúa, sucesor de Bacigaluppi y Rúa, Av. de Mayo 568-572.

EL DOMINGO 19 de diciembre, a las 3. v4

Mariano Salabert y Cía.

REMATES SEMANALES DE muebles, los MARTES y VIERNES. Mañana, detalles. 1p

CORRIENTES 2701 VINELLI HNOS.

A media cuadra de la Estación Villars

3 casas y 8 cuartos de manzana

A LARGOS PLAZOS

EL DOMINGO 5 A LAS 3.30

EN VILLARS F. C. Pcia. Bs. Aires, 3 casas y 8 cuartos de manzana, a media cuadra de la estación, entre las calles Buenos Aires, España, Italia, Rivadavia y B. Mitre. Las casas construidas con buenos materiales y en cal, se componen cada una de 2 piezas, cocina, w. c., pozo semisurgente, buenos revoques, etc. Sin base, 20 o|o al contado y el resto en 4 cuotas iguales a 6, 12, 18 y 24.

EL DOMINGO 5 de diciembre, a las 3.30, allí mismo. Planos a Corrientes 2791.—V. S. Vinelli y Hno. d2

COMERCIANTES

MAÑANA a la 1.30 a Corrientes 2791

Remataremos un gran stock de comestibles, bebidas, ferretería, como rurales, etc., en lotes para comerciantes. Mañana detalles,

V. S. VINELLI y Hno. 1p

Juan Saredo

*DEL ALMACEN DE COMES-*tibles y bebidas, sito en la calle Vieytes números 1201 y 1205.

EL VIERNES 3 de diciembre, a las 2.30 p. m. y 8 de la noche, remataré por orden de su dueño, todas las existencias de este bien surtido almacén, cuyo detalle en parte es como sigue: azúcar, yerba, kerosene, vinos y licores finos, espléndido mostrador tapa de estaño, armazones, mostradores, mesas, sillas de Viena, heladera y demás mercaderías que estarán a la vista el día del remate. Comisión, 10 o|o a cargo de los señores compradores. Más datos a mi escritorio.—A. del Valle núm. 1784. v3

Pedro V. Scotti y Cía.

MAIPU 65

HOY

Remataré a las 8.30 de la noche

MUEBLES

Por orden de varios acreedores

Fabbio y Migone

Comunican a sus clientes y amigos que exigiendo el impulso de sus negocios un ensanche de local, han trasladado su casa de remates y comisiones al hermoso gran salón ubicado Corrientes 900 frente A la Ciudad de Londres.

Nuestro primer remate inauguración lo anunciaremos oportunamente.

Francisco Palma

*¡Mañana! ALMACEN DE CO-*mestibles y bebidas, Chile 1690.

EL VIERNES 3 de diciembre, a las 1.30 p. m., remataré vinos y licores surtidos, conservas, generales legumbres surtidas, té, café, chocolate, azúcar, yerba, jabón, aceites Bau, etc., arroz, fideos, garbanzos, comestibles en general, artículos de bazar, copas, tachos galvanizados, baldes, balanza, heladera, fideera, estantes, armazón y mostrador cedro, reloj y mucho que no detallo. Admito ofertas en un lote hasta la hora del remate en mi escritorio, Alsina 1336. 1p

FERNANDO VASQUEZ

PARMIENTO 412 U. Teléf. 1845, Avda.

HOY

INAUGURACION del REMATE de la importante *CASA J. RILLO*

ANEXO CANGALLO 858 AL 64

a las 3 de la tarde y 8 de la noche, procederé por orden de su dueño, a la venta de las existencias de esta conocida y acreditada casa.

MUEBLES IMPORTADOS Y DEL PAIS

juegos de sala, comedor, dormitorio, vestíbulo, gran surtido de alfombras, cortinas, doseles, carpetas, camas de bronce, etcétera.

J. J. Gowland y Cía.

162 Perú 162 y Diagonal Sur—U. T. 149 (Avenida)

REMATES SEMANALES — LOS MIERCOLES y SABADOS — Almacén, ferretería, artículos rurales y varios, a las 2 de la tarde, en nuestra casa, Perú 162 y Diagonal Sur. perm.

Cuerrico & Williams

*EL MOBLAJE QUE ADOR-*na la casa-habitación, Montes de Oca 735, por ausentarse su dueño. Juego de sala Luis XV de nogal tallado, otro Luis XVI de laqué, espejo marco laqué, mesa de centro de caoba y marquetería, jardinera dorada, pedestales, lámpara pie, cuadros al óleo, grabados, tapicerías, floreros Sèvres y esmalte, terracotas, porcelanas, alfombras, carpetas, cortinados, atorses, visillos, araña bronce y cristal, dormitorio de robles con ropero de tres cuerpos, cama cameracama de bronce, chaiselongue y sillones tapizados, roperitos laqué, toilettes, biombos, escritorio palisandro, adornos, juego comedor de roble y marquetería con aplicaciones de bronce, mesas de te, gran heladera, juego de porcelana Limoges, id de cristal, juego de cubiertos Christofle, macetas bronce, juegos de te y café, centros, metales, cuadros al óleo, tapicería, platos pared, ventilador eléctrico, escritorio ministro de roble, sillón roble, sofá y sillones tapizados, prensa copiar con mesa, victrola Victor con 60 discos, plafonier bronce y cristal, dos grandes guardarropas, bañadera enlozada, bidet, lavatorio agua corriente, útiles, juego jardín, plantas, canarios, batería cocina, etcétera.

EL JUEVES 2 de diciembre, a las 8 de la noche. En exposición desde el miércoles de 9 a. m. a 10 p. m. Comisión, 10 o|o.—Cuerrico y Williams. n29

RICOS MUEBLES importados —Elegantes muebles de salón Luis XVI de madera tallada dorada, compuestos de un juego de 9 piezas tapizadas en seda, espejo jardiniere, pedestales, cachepot, biombos, etc., riquísimo juego dormitorio inglés de Maple, muy completo, juego hall con marquetería, precioso Bahut y vitrina Luis XVI, caoba y bronces, rico biombo, escritoire antiguo para hall, varios ricos juegos de dormitorio Luis XVI, de lo más moderno, de caoba, marqueterie y roble, todos con aplicaciones de bronce, buenos juegos de comedor modernos muy completos, juegos de cuero, muebles ingleses tapizados en crestonne, un riquísimo juego de hall Bola de fer tallado con hermosos sillones, sillas, mesas, vitrinas, etc., 20 lindas arañas para todos estilos de piezas, lindas garnituras antiguas, artículos de mesa inglesa, para comedores, toilette, heladoires, juegos de te de rica porcelana, bronces, mármoles, etc., etc.

EL VIERNES 3 de diciembre, a las 1 de la tarde, en nuestra casa, B. Mitre 539. Exposición desde el miércoles. Comisión, 10 por ciento.—Cuerrico y Williams. n30

REMATES BALANCES — CASA REY — G. PELLEGRINI 71

MAÑANA

ALMACENEROS — GRAN surtido en conservas extranjeras, 500 bocales vinos finos, aceites, dulces, 2.000 paquetes almidón, 500 latas aceitunas manzanilla, 200 latas pimentón, 300 latas chorizos españoles, 1.000 kilos jabón, 300 cajones sapollo, 200 bolsas alpiste, 5.000 ovillos hilo color, 300 botellas bebidas legítimas y licores finos, 500 latas bizcochos y galletitas, 5.000 cigarros habanos, 200 pares alpargatillas, 1.000 paquetes de tabaco, 10.000 barriles vacíos tamaño, 5.000 latas sardinas y muchos otros artículos de almacén, rematará mañana, a las 2 p. m. 1p

MUEBLES Y UTILES PARA almacenes, bar, restaurant, lecherías, cigarrerías, farmacia y otros negocios, grandiosa exposición en mis salones de venta, C. Pellegrini 71, remate mañana a las 2 p. m.—Francisco Miguens Rey. 1p

*MAQUINAS DE HACER SO-*da—Dos buenas máquinas de hacer soda en buen estado con motor, sifones y botellas, remataré mañana a las 2 p. m. 1p

Luis B. Berutti y Cía.

CIGARRERIA; LIBRERIA Y juguetería por Santa Fe, central, remataremos.

EL SABADO 4 de diciembre, a la 1.30 p. m., sin base, cigarrillos 43, de 0.20 y 0.30, Escolástica, Reina Victoria, postales. Oportunidad para navidad y año nuevo, anotadores, cuadernos, libros, sobres, gran surtido en juguetería y artículos de carnaval. Buenas instalaciones: armazón y mostrador cedro, armazones y mostradores pino pintado, 12 sillas Viena, escritorio cedro, 4 mostradores, etc. Comisión, 10 o|o. Más datos a los martilleros, Cangallo 1975. v3

M. Alvarez Drago

HOY - Muebles

DEL ING. A. CAZAUX — SU notable mobiaje, lo remataremos

HOY JUEVES 2 de diciembre, a las 8.30 de la noche, Salta 458. Rico juego sala dorado 9 piezas, y lámpara de seda, cuadros, bronces, espejo pared, jardinera, vitrina, etc., piano francés, arañas eléctricas, escritorio roble, 2 bibliotecas, id pupitera, juego de cuero verde hamburgués, gran juego dormitorio roble con ropero 3 cuerpos con aplicaciones de bronce, otro de roble floreado, 6 piezas, guardarropas de roble y nogal. Espléndido comedor roble francés con marquetería y aplicaciones de bronce y 12 sillas, una vitrina, id para lunetales juego de moquette 5 piezas, juego de mesa, cubiertos con estuches e infinidad de artículos útiles, juego de vestíbulo de roble 6 piezas con búfalo, cortinas, alfombras. Comisión, 10 o|o. 1p

T. A. Vinelli y Cía.

San Martín 345. U. T. 1881 Avda.

Buen MOBLAJE En BELGRANO

Echeverría 2669

el sábado, a las 8 p. m.

Vísitese de 2 a 6 p. m.

1p

*EN BELGRANO. BUEN MO-*biaje que adorna la casa Echeverría 2669. EL SABADO 4 de diciembre a las 8 p. m. Detalle: rico juego dormitorio nogal de Italia y roble, regio juego comedor roble, incrustaciones y bronce, sillas roble y cuero, piano perpendicular, alemán, Geissler-Zoist, rica araña comedor, varios juegos dormitorio nogal y cedro, juegos hall y escritorio norteamericano, importados, de mimbre y cuero búfalo, percha vestíbulo, vitrina, guardarropas, reloj pared, mesas, sillas, sillón hamaca, heladeras, objetos japoneses, cuadros de buenos autores: Hedrebure, Bebiacqua, Ciotta, Battistuzi, etc., cuarto de baño completo, mantelería, cristalería, metales, carpetas, artefactos eléctricos, adornos, plantas, y demás muebles y artículos que estén a la vista. Visítese. Informes a T. A. Vinelli y Cía. n30

MOTOCICLETA TERROT 3 y 1|2 HP., en buen estado, especial para paseo.

EL SABADO 4 de diciembre, a las 3 p. m., en Echeverría 2669.—T. A. Vinelli y Cía. d1

B. García Flor

HOY

Comestibles, Vinos, Ferretería y Rurales.

Remataré a la 1 p. m., lotes a gusto del comprador, 373 Alsina 375, esq. Defensa.

1p

REMATES SEMANALES — LUNES y JUEVES a la 1 de la tarde. Comestibles, bebidas, bazar, ferretería y rurales, VIERNES a la 1 de la tarde, tienda, mercería, confecciones y zapatería, 373, Alsina 375 esquina Defensa. U. T. 6255, Avenida. v4

M. Villar Saenz Peña y Vidal

En nuestra casa PERU esq. VICTORIA

HOY

y MAÑANA, a las 2.30 y 8.30 p. m. Gran Remate - Liquidación de

MUEBLES

importados y del país, gran stock. Salas, comedores, dormitorios, vestíbulos, escritorios, etc., muebles sueltos nuevos y usados. 10 o|o de comisión.

Angel A. Calcagno

RICOS MUEBLES Y PIANOS —EL VIERNES 3 de diciembre, a las 8.30 p. m., en mi salón de ventas, 428 Esmeralda 432, Modernos y elegantes juegos de sala, artículos de fantasía, ricos dormitorios y comedores, espléndidos pianos, lindos artefactos eléctricos, juegos de escritorio completos, juegos de vestíbulo y un gran surtido de muebles sueltos y artículos diversos. d2

REMATE — QUINTIN ALFONSIN — CALLE SARMIENTO 1646

Café Billares, Restaurant, Almacén, Fiambrería, Lechería, Panadería, Cigarrería Peluquería, etc.

Armazones para Negocios

VIERNES

1646 — calle SARMIENTO — 1646

José Balocchio

ALMACEN POR CUENTA de acreedores, liquidaré.

EL SABADO 4 y DOMINGO 5 de diciembre, a las 2 p. m., todas las mercaderías y bebidas e instalaciones del negocio. Dirección esquina San Pedrito Bagna balanza. Talcahuano, importante gran bodega puertas, gran vaca cocina, escritorio, bambera y dos buenas fideras, almacenes y mostradores regios. Mercaderías: yerbas, varias clases, arroz ídem, fideos, porotos, garbanzos, azúcar rubia, café, te, chocolate, jamón, bacalao, aceitunas, frutas secas, pasas varias, fécula y varias clases de embutidos, colgados en grandes lotes. Bottlería: bebidas garantidas legítimas y estampilladas, cognac, Martell, Otard Dupuy, y otros, anisados, oporto Vegrita, despechidina Hagley, vermouth Cinzano y francés, fernet Branca, whisky, Marsala, espumante, Jerez, Oporto, Argentino, Barbera y otros, 10 campanas vidrio, 8 tamboreos aceites y kerosene, medidas varias, cortinas de puertas negocio y todo cuanto estará a la vista que no se detalla por su extensión. Venta forzosa de liquidar sin retirar lote. Datos, Rivadavia 7370.—José Balocchio. v5

Adolfo Bollini

HOY

MOBLAJE

A LAS 8.30 DE LA NOCHE

134 - JUNIN - 134

*DEL Sr. F. SAINZ DE GRA-*geda, que se traslada a Europa, remataré en su casa-habitación.

HOY JUEVES 2 de diciembre. Detalle: juego sala bruñido a oro, piano de concierto Zimmermann, mesa centro dorada, jardinera con espejo id, vitrina, id, etc., gran comedor de roble con incrustaciones marquetería y con sus 12 sillas haciendo juego, tres piezas cuero, etc., espléndido dormitorio tres cuerpos de roble con marquetería y aplicaciones bronce, dosel, chaiselongue, etc., otro dormitorio también de roble, una consola nogal Luis XV, etc., un juego alcoba color, escritorio, escritorio concilio y elegante, escritorio cortina, biblioteca roble, juego escritorio 7 piezas, sillón giratorio, juego vestíbulo roble, guardarropas, porcelanas, cristales, bronces, cuadros artísticos de autores de firma, cortinados, alfombras y regias arañas eléctricas en todas las habitaciones, etc., etc., y otros diversos muebles que no detallo por su extensión. Comisión, 10 o|o. Datos, R. de Irigoyen 1131. 1p

M. ARDAIZ y Cía.

(M. Ardaiz, F. Cano Rivas y E. Lasala)

¡HOY!

MOBLAJE

HOTEL PENSION

CHACABUCO 359

a las 8 de la noche

*¡PICHINCHEROS y COMER-*ciantes!!! A este remate nadie debe faltar, por ausentarse su dueño a Europa, liquidaremos sin base, ni pretensión alguna, los muebles de buen gusto que adornan esta y que son: juegos de sala comedor, 70 camas de hierro, madera y bronce, 30 roperos varios gustos con lunas bisladas, 53 lavatorios ídem, 83 mesitas de luz, mesas escritorio y comedor para 12 cubiertos, 3 bandoneras roble familia, espejos, consola, 120 sillas vaqueta, bar y Viena, 30 mesas bar, 27 juegos aguas de vidas, 150 sábanas, 87 acolchados, 130 fundas, 62 mantelés, 200 servilletas, 13 colchones lana, 51 almohadones ídem, espléndidos cortinados felpa y seda, notable servicio de cubiertos de alpaca, metales blancos, loza, porcelana y cristalería en general, sillones, mesas fantasía, visillos, cuadros, alfombras, una máquina de escribir Smith y Bros, en perfecto estado, biombos, lámparas, arañas, perchas, menaje completo de cocina, dos grafófonos con 180 discos, artísticas macetas con plantas, vendedores cesplantes y muchísimos otros muebles que no es posible detallar por su vasta extensión y que remataremos.

HOY JUEVES a las 8 de la noche y mañana VIERNES a la misma hora hasta terminar. Se oyen ofertas en globo sin pretensión alguna, siendo éste un negocio que merece visitarse y estudiar con anterioridad al remate.—Nota: No admitimos en forma alguna muebles, ni artículos de remitentes. Seña a satisfacción. Comisión, 10 por ciento. Más datos en nuestras oficinas, Talcahuano 537, U. T. 72, Libertad.—M. Ardaiz y Cía. 1p

Rosa C. de Cabrera

HOY

EL MOBLAJE DE LA CASA Güemes 3144, a las 8 de la noche. Juego dormitorio de caoba importado, comedor y dormitorios roble, piano concierto de cola, vestíbulo, ricas arañas, gran espejo de sala, bronces, porcelanas, cubiertos, cuadros, adornos, escritorio ministro, bibliotecas, juego 5 piezas de escritorio y los demás objetos y adornos que estarán a la vista que no venderán por lo que den, pues hay que entregar la casa desocupada el viernes. Güemes 3144, a las 8 p. m.—Rosa C. de Cabrera. 1p

Máximo Rodríguez

*ALMACEN DE COMESTI-*bles y bebidas, remataré

EL DIA 3 de diciembre, a la 1.30 p. m., Boedo 1925. v2

Warley y Piñeyro

ANTIGUEDADES

Muebles y Artefactos

Automóvil "Fiat" Landaulet

18-24 H. P.

*JUEGO DE SALA; COLGA-*duras moaré, chifonier, arañas de sala, enmedor y otro, juego vestíbulo Florentino de nogal con incrustaciones de marfil, regio juego de comedor nogal de Italia, juegos de dormitorio, bronces de luz, consola, escritorio, caja de hierro, alfombra, loza, cristales, etc., etc. Automóvil Fiat 18-24 HP. landaulet, en perfecto estado.

EL SABADO 4 de diciembre, a las 8.30 de la noche, rematarémos por orden de su dueño, en la casa calle Tucumán 1110. Los muebles pueden verse todos los días de 1 a 5 p. m. Seña en todos los lotes. Comisión, 10 o|o a cargo del comprador. Más datos en nuestro escritorio, Talcahuano 481. d|v4

F. Beretta y Cía.

*JUDICIAL — POR DISPOSI-*ción del señor juez de lo civil doctor Juan C. Lagos, se hace saber por el término de quince días que en el juicio que siguen los señores Meneghini y Bozzano contra el señor Carlos A. Moretti sobre cobro de un crédito hipotecario, han sido designados por las partes de los martilleros públicos señores P. Beretta y Cía., para que vendan en público remate con la base de 370,137,42 pesos c|l, la propiedad ubicada en esta capital, calle Paseo Colón esquina México, edificada en dos lotes de terreno señalados con los números 11 y 12 de la manzana 20, de acuerdo a la escritura hipotecaria. El lote 12, mide 12 metros 22 centímetros al frente Oeste sobre Paseo Colón, 13m91cts. también con frente al Sur sobre la calle México, 13m78cts. en el lado Norte y 12m22cts. en el costado Este. El lote 11, mide 5 metros 66 centímetros de frente al Oeste igual dimensiones en el contrafrente, 13m78 centímetros en el costado Sur y 13m70cts. en el Norte. Debiendo exigir del que resulte comprador 8 o|o de seña y 2 o|o de comisión. Por más datos a la secretaría del autorizante o al escritorio de los martilleros calle Suipacha 439, Buenos Aires, septiembre 17 de 1915. El remate se efectuará

EL VIERNES 3 de diciembre a las 2.30 p. m. en nuestro local de ventas calle Suipacha 439.—F. Beretta y Cía. n19

AYERZA CULLEN & SEOANE

Socios: Isaac Ayerza, Huberto Cullen Ayerza, Ramón M. Seoane

LOS LUNES Y JUEVES, A la 1 de la tarde, remate de comestibles, bebidas, ferretería, artículos rurales, tienda y mercería. En nuestra casa, Defensa 183 al 193. perm.

ARTICULOS DE ALMACEN. 285 cilindros yerba paraguaya de 30 y 60 kilos, 125 barricas y bolsas yerba Paraguaná, 95 bolsas arroz, 130 boletas café Caracolillo y Brasil, 25 barricas café torrefacto, 85 cajones te sueltos, 150 cajones pastas uva de 5 y 10 kilos, 95 bolsas porotos, 120 tinas dulce membrillo, 125 jamones especiales, 350 latas aceitunas, 60 cajones chocolate, 60 cajones aceite comestible, 160 latas especias surtidas, 45 cajones sardinas en aceite, 25 cajones chorizos, 18 cajones chuño, 15 cajones pimentón, 180 cajones jabón amarillo y negro, 130 docenas escobas de 4, 5 y 6 hilos, 180 docenas cepillos piso, Vinos y bebidas: 75 cajones vermouth Francés, 150 cajones Oporto y Jerez, 250 cajones sidra Champagne, 45 cajones Jerez quina, 120 cajones moscato, Marsala y Málaga, 220 cajones vinos de mesa franceses e italianos, 55 cajones cognac, Anisette y anís. En nuestra casa, 183 Defensa 193.

EL JUEVES 2 de diciembre, a la 1.30 p. m., se rematarán en lotes a gusto de los compradores por cuenta y orden de varias casas introductoras. Seña, 20 o|o. Comisión, 10 o|o.—Ayerza, Cullen y Seoane. d1

ARTICULOS RURALES — 1.900 postes quebracho colorado, 1.200 postes tranqueras de 2x8 y 1x1 de 2.50 y 3 metros, 5.800 metros alambre tejido galvanizado para cercos, parques, gallineros y corrales de cerdos, 55 tranqueras japacho y madera dura de 2, 3 y 4 metros con postes, 18 tranqueras hierro y tejido, 40 bebederos haciendas hierro galvanizado, 25 tanques, prensa de 1.000 a 5.000 litros, 55 portones y puertas alambre tejido y hierro, 25 carros perrigo. En nuestra casa, 183 Defensa 193.

EL JUEVES 2 de diciembre, a las 3 p. m., se rematarán en lotes a gusto de los compradores, por orden de varias casas introductoras. Seña, 20 o|o. Comisión, 10 o|o.—Ayerza, Cullen y Seoane. d1

JUDICIAL — PROPIEDAD en la estación Ezeiza, F. C. Sud, partido San Vicente (hoy partido Esteban Echeverría), paraje conocido por Las Palomas, distante 5 cuadras de la estación mencionada, mide su terreno, que afecta la forma de un triángulo: 142 metros por un costado, 138.60 metros por otro y 30.60 metros por su otro costado, dando una superficie total de 3.123.74 metros cuadrados. Linda por el SE. con Elías Ezeiza; por el SO., con la vía del ferrocarril y por el NE. con Plaza Monteros. Edificio: primer cuerpo, casa de 4 habitaciones y demás oficinas. Segundo cuerpo: casa con 6 habitaciones y demás oficinas, horno para panadería, galpón, caballeriza, etc. Base, $ 12.000 m|n. de c|l. En nuestra casa, 183 Defensa 193.

EL VIERNES 3 de diciembre, a las 3 p. m., se rematará, por orden del señor juez doctor Pedro V. Meléndez y perteneciente a la sucesión Nicolás Biagi. Seña y a cuenta de precio, 8 o|o. Comisión, 2 o|o. Más datos a la secretaría J. F. Oderigo, palacio de Justicia, 5o. piso y a nuestra casa.—Ayerza, Cullen y Seoane. — José F. Oderigo, secretario. n19

JUDICIAL — PROPIEDAD Rodríguez Peña 1981, entre avenida Alvear y Posadas, 5 habitaciones, zaguán y demás dependencias, edificio antiguo. Base, peso 48.996.50 m|n. de c|l.

EL MARTES 7 de diciembre, a las 3 p. m., se rematarán en nuestro hall de ventas, Defensa 183, de acuerdo con el siguiente

EDICTO JUDICIAL

Por disposición del señor juez de primera instancia doctor Fernando Klappenbach, se hace saber que los martilleros Ayerza, Cullen y Seoane, han sido nombrados para proceder a la venta en remate público con la base de las 2|3 partes de su tasación $ 73.499,10 m|n. la propiedad Rodríguez Peña 1981, compuesta su terreno de 8.66 metros de frente por 35.36 metros de fondo, perteneciente al juicio expediente número 8127, año 1915, debiendo exigir al comprador el 8 o|o a cuenta de precio y el 2 o|o de comisión. Más datos a la secretaría del autorizante o al escritorio de los martilleros calle Suipacha 439, Buenos Aires, septiembre 17 de 1915. El remate se efectuará

EL VIERNES 3 de diciembre a las 2.30 p. m. en nuestro local de ventas calle Suipacha 439.—F. Beretta y Cía. n19

MUEBLES FINOS IMPORTADOS

IMPORTANTE REMATE

Regios juegos sala, vestíbulo, mesas de centro, vitrinas, etcétera.

HOY a las 4.30 de la tarde

en nuestro salón Suipacha 439.—F. BERETTA y Cía.

MUEBLES IMPORTADOS — Regios muebles finos. Importados por cuenta de una casa importadora. Juego de salón nogal de Italia, dorado Luis XVI, forrado en lampas de seda y soberbia mesa dorada mármol y ónix de Africa, juego de sala nogal de Italia, dorado oro Paris, Luis XVI forrado en Croydé, mesa ovalada mármol ónix, banqueta dorada, Lit de Repos dorado, Luis XVI, forrado en seda, almohadones Duvet, sillas doradas, biombo dorado con lunas y tapizado en seda, Berger dorado, espejo dorado, panoux pintado, juego laqué marfil viejo, percha jardinera, juego de hall roble, forrado en damasco de seda Luis XVI, biblioteca caoba aplicaciones de bronce, estilo Imperio, escritorio id, juego escritorio id, juego de dormitorio roble, juego de hall patiné antiguo y esterilla, juego de comedor Rubio Luis XVI aplicaciones de bronce, juego de comedor marqueteria caoba, 1 sofá y 2 sillas forrado género Joli, almohadones Duvet, regios sillones y juegos varios forrados en género Joli y estilo Thompson y Warings, Ce Londres, juego de sala oro Patiné forrado en tela antigua Luis XVI, juego de dormitorio roble Luis XVI, mesas doradas, columnas, jardineras, vitrina y otros muchos artículos que desde ya están expuestos en mi local. Sin retirar lote. Al contado. Comisión 10 o|o a cargo del comprador. Seña a satisfacción. v30

OLIVER & PAZ

IMPORTANTE

REMATE DEL MOBLAJE

v6

BIBLIOTECA CIENTIFICA; instrumentos de cirugía, etc., del consultorio de los doctores Francisco Medland y la sucesión del doctor Miguel Laphitzondo, que adornan la casa Alsina 883.

EL LUNES 6, MARTES 7 y MIERCOLES 8 de diciembre, a las 8.30 de la noche, remataremos las importantes obras de medicina, filosofía, literatura etc., entre otras de los autores siguientes: Brousais, Taine, Hardy, Dubois, Cicot, Reclús, Michelet, Renot, Darwin, Gonrcel, Perrard, Littré, Beaussire, Jaccoud, Victor Hugo, Lamartine, Ibsen, Canú, Vesinier, Julio Verne y otros. Muebles de sala, escritorio, cómodas, etc., escritorios, escritorios, de 9 cuerpos, juegos de sala estilo Imperio, de 9 piezas, dormitorios, de 3 cuerpos, de nogal